СЕВЕРОМОРСКИЕ
ВЕСТИ
№ 38
(888)
21 сентября 2007 г.
ЕЖЕНЕДЕЛЬНАЯ ГОРОДСКАЯ ГАЗЕТА

СЕГОДНЯ В НОМЕРЕ

Скорая коммунальная помощь 2 стр.
Наличные по ПИН-коду 3 стр.
Где хорошо платят? 4 стр.
Дороги становятся ровнее 5 стр.
Пиво - детский напиток? 6 стр.
Расходы и доходы местного бюджета 9-13, 22-24 стр.
Онкология: шанс есть 27 стр.
Конкурс фотоприколов 31 стр.

Фото Ирины Тепляковой

На днях воспитанницы Североморской ДХШ - Л.Тебякина, А.Белова, К.Рожкова, М.Шадрунова и А.Зборовская - получили заслуженные награды за победы в общероссийском и международном конкурсах.

Материал об этом читайте на 30 стр.

НОВОСТИ

Заплати и спи спокойно!

С понедельника, 17 сентября, банкомат Северо-Западного сберегательного банка на улице Падорина, 5 предоставил пользователям банковских карт новую услугу – прием коммунальных платежей. Для осуществления квартплаты с пластиковой карты достаточно знать номер своего лицевого счета – шесть цифр, отпечатанных на квитанции крупным шифром. Комиссия за перевод не взимается, и уже в течение 1 рабочих суток деньги поступят по назначению. После оплаты банкомат выдаст клиенту чек.

Начиная с 25 сентября подобную услугу будут оказывать все 16 банкоматов сберегательного банка, установленных в ЗАТО.

Елена ЯКУНИНА.

Вы на «прослушке»

Отныне это касается всех, кто обращается в «скорую помощь». В отделении скорой медицинской помощи (ОСМП) установлено оборудование для регистрации телефонных разговоров. Создана компьютерная база данных, в которой фиксируется информация по входящим и исходящим вызовам.

Как сообщил и.о. заведующей ОСМП А.Алексеев, регистрируется номер абонента (городской, мобильный), дата и время поступления звонка, длительность разговора, канал связи («03» или городская линия). Кроме того, осуществляется запись разговоров, независимо от того, вызов это или служебные переговоры. Информация хранится в течение года, а по окончании этого срока переносится в архив. В случае возникновения конфликтных ситуаций записи будут передаваться администрации ЦРБ или в милицию.

И.АЛЕКСАНДРОВА.

Депутат Мурманской областной думы Варзугин Андрей Игоревич 27 сентября в 17 часов проводит встречу с избирателями по адресу: г.Североморск, ул.Ломоносова, 4 (в здании администрации муниципального образования).

СЕВЕРОМОРСКИЕ ВЕСТИ

Началась подписка на газету на 2008 год.

Подписку можно оформить:

в почтовых отделениях города

Стоимость для индивидуальных подписчиков (индекс 31493):
231 руб. 48 коп. (до адресата),
220 руб. 44 коп. (до востребования);
для предприятий и организаций (индекс 00493):
261 руб. 48 коп. (до адресата)
250 руб. 44 коп. (до востребования)

Подписку можно оформить с 1 по 15 число каждого месяца

в редакции (Сафонова, 18)

Стоимость для *индивидуальных подписчиков* при получении в редакции - 20 руб в месяц.
Для *предприятий и организаций* (не менее 10 человек), с доставкой - 25 руб в месяц.

По окончании подписной кампании будут подведены итоги и состоится розыгрыш призов среди подписчиков от редакции газеты и от наших спонсоров

Подписку можно оформить с 1 по 25 число каждого месяца

ООО "Коника-Север"
ООО "ГАО" (м-н "Инструмент").
Ювелирный салон "Алмаз"

АКТУАЛЬНО

Знатоки ответят по телефону «05»

В системе ЖКХ теперь появятся своего рода знатоки, которые всегда смогут ответить на вопросы «что?», «где?» и «когда?», а также на многие другие.

Известно, что инженерные сети в наших домах порядком износились. Как следствие - в квартире, подвале, на чердаке нередки поломки. И порой, чтобы выяснить, почему у соседей батареи горячие, а у вас холодные, и что с этим делать, приходится звонить по нескольким телефонам кряду.

Действительно, в нашем ЗАТО функционирует не одно предприятие ЖКХ, и каждое из них отвечает за свой участок работ. МУП «Североморские теплосети» осуществляет подачу тепла, МУП «Водоканал» - воды, ОАО «Мурманоблгаз» - газа. При этом данные организации гарантируют поставку ресурса до стены дома и не далее того. За сетями, по которым тепло, вода и газ расходятся внутри дома, следят коммунальные службы, которые обслуживают жилой фонд. В Североморске, Авиагородке и п.Североморск-3 это - ООО «СЖКХ», поселки Сафоново, Сафоново-1, Росляково-1, Росляково-Южное и ул.Кортик – вотчина МУП «РЖКХ», а за дома в п.Щукозеро отвечает МУП «СЖКХ». А вот за исправностью коммуникаций, которые проходят непосредственно в жилом помещении, следит сам квартиросъемщик. Понятно, что не каждый жилец слесарь, сантехник или электрик, поэтому по поводу ремонтных работ следует обращаться в обслуживающую организацию.

Вот на этом-то этапе и начинают возникать различные загвоздки. Одна организация, поясняя, что не ведет никаких ремонтных работ, кивает на другую, другая - на третью, а третья отправляет к первой. И круг замыкается. По привычке люди звонят в ЖЭУ, чтобы сделать заявку или получить информацию, забывая, что с декабря 2006 года все заявки принимает диспетчер службы «05».

В ЗАТО ведется работа, призванная упорядочить процесс поступления и выполнения заявок. Сегодня в администрации города решается вопрос о создании специализированного подразделения с телефоном «05». В Комитете по развитию городского хозяйства (КРГХ) пояснили, что уже поступает техническое оснащение для этой службы, на которую, кстати, возложат и функцию информирования населения. Организуют несколько телефонных линий, на которых будут принимать звонки 4 оператора. Вся информация от предприятий ЖКХ о плановых и внеплановых работах будет поступать на пульт. В отдаленных поселках, где отсутствует общегородская телефонная связь, функции по приему и выполнению заявок в настоящее время возложены на местные ЖЭУ.

Не стоит забывать также, что в населенных пунктах ЗАТО, кроме жилых домов, есть еще дворы и дороги, парки и площади. Все эти территории тоже нуждаются во внимании, и порой горожане сигнализируют службам ЖКХ о каких-либо проблемах. По вопросам содержания общественных территорий тоже можно будет звонить в «05».

Как сообщил председатель КРГХ Владимир Шаталов, новая служба начнет действовать с ноября 2007 года. Горожане смогут получать оперативную информацию и подавать заявки, а специалисты «05» будут обрабатывать обращения и распределять их конкретным исполнителям. Получить информацию о ходе и результатах работ можно будет по этому же телефону.

И.АЛЕКСАНДРОВА.

Новый главком

Тринадцатого сентября бывший главком Военно-морского флота России адмирал флота Владимир Масорин ушел в отставку по выслуге лет: 24 августа ему исполнилось шестьдесят. На должности главкома ВМФ он прослужил два года. Новым главкомом морских сил назначен адмирал Владимир Высоцкий, который до этого командовал Северным флотом. Обязанности командующего сейчас исполняет вице-адмирал Сергей Симоненко.

По материалам интернет-сайтов.

Наши подводники на родине Грига

17 сентября в истории отношений между Россией и Норвегией состоялось знаменательное событие. Дизельная подводная лодка Северного флота «Ярославль» впервые зашла в главную базу норвежских ВМС Хоконсверн. В прошлом же году в честь празднования 100-летия подводных сил России норвежская ПЛ «Утстейн» посетила Североморск.

В ходе 4-дневного ответного неофициального визита российские подводники по традиции провели протокольные встречи с начальником боевой подготовки ВМС Норвегии, командиром военно-морской базы Хоконсверн и мэром г.Берген. Во время пребывания в Норвегии они возложили венки к памятнику субмарине «Уредд», затонувшей в период Второй мировой войны, приняли участие в торжественной церемонии на российском военном кладбище Нигарде в Бергене, а также посетили военно-морское училище ВМС Норвегии, где познакомились с навигационным тренажером. Не обошлось и без прогулок по норвежским фьордам и спортивных состязаний между моряками флотов двух стран. Норвежцы, включая высшее командование Королевских ВМС, с интересом посетили российскую ПЛ.

А сегодня подводная лодка «Ярославль» покинула базу Хоконсверн и взяла курс на Кольский полуостров.

Ирина ПАЛАМАРЧУК.

Поправка

В нашей газете №37 от 14 сентября в последнем абзаце статьи «Не успокаиваться на достигнутом» была допущена ошибка. Коллеги из Полярного обращались с письменным запросом и не получили ответа на него не в областной администрации, а в администрации ЗАТО Полярный, сотрудник которой сослался на недостаток бумаги. Приносим свои извинения за допущенную ошибку.

Милый сердцу уголок

Он закрыт с одной стороны речкой Средней, с трех других – невысокими сопками. «Щука» - так ласково и кратко говорят местные жители.

Название поселку дало озеро, расположенное за базой отдыха подводников. Бывалые рыбаки утверждают, что когда-то в нем водились не только зубастые щуки, но и много другой рыбы.

Сорок лет назад на месте поселка расстилалось поле, а за рекой располагался батальон морской пехоты. Семьи офицеров ютились в маленьких финских домиках. Подсобное хозяйство, ныне совхоз «Североморец», было тогда в черте города и никак не умещалось в старом скотном дворе. Осенью 1967 года первый председатель совхоза Иван Максимович Агеев, предварительно изучив окрестности, выбрал берега Средней для строительства нового животноводческого комплекса. Одновременно началось возведение не только коровника и телятника, но и магазина, и клуба, и 32-квартирного жилого дома с детским садом на первом этаже. Уже на следующий год совхоз вместо предполагаемых убытков выдал небольшую прибыль. А еще через год, в 1969-м, «Североморец» вышел в передовики: был награжден почетной грамотой, о чем даже написала центральная газета «Правда». Тогда же появилась Щукинская библиотека, которая расположилась в обычной трехкомнатной квартире.

Через несколько лет Щукозеро было не узнать: новые пятиэтажки выстроились в одну шеренгу, появилась почта и медицинский пункт. В 1975 году центральную улицу поселка - Совхозную, которую в народе называли Подсобкой, - переименовали в улицу Ивана Агеева, в честь первого председателя совхоза. А район Заречка стал называться улицей Приозерной.

Шли годы, появился второй детский сад. Позже встал вопрос о том, где учить подрастающих щукинцев. Начальная трехлетняя школа была открыта в 1953 году в финском домике, и в ней учились дети военнослужащих. Школьники среднего и старшего звена ездили в Североморск. В 1990 году на обширном пустыре было отстроено новое здание уже восьмилетки. Небольшое, но вполне вместительное, оно стало родным и любимым домом для нескольких поколений щукинцев. В самом большом классе учатся десять человек, а занятия в школе начинаются в 09.30 утра. Тут обеспечен не только индивидуальный подход к каждому, но и много внимания уделяется здоровью ребят.

В маленьком поселке любой человек на виду. Все друг друга знают давно. Секретарь школы Вера Федосенко родилась и выросла на Щуке. Ее мама, Нина Александровна Олейник, начала трудиться дояркой в 1962 году, когда подсобное хозяйство располагалось в Североморске. Затем переехала в поселок, а уже будучи на пенсии отказалась уезжать в Среднюю полосу. Попросила предоставить квартиру в городе, чтобы быть поближе к дочери и внукам. Похожая судьба и у заведующей библиотекой Натальи Кононюк. Ее родители приехали на Щуку в 1968 году, и мама, Софья Трофимовна Буйко, стала работать фельдшером в медицинском пункте. По поселковым меркам – главным врачом. Когда она оставила работу и посвятила себя внукам, заболевшие сельчане все равно приходили к ней, чтобы получить грамотную медицинскую консультацию. Так и живут родители рядом с взрослыми детьми, а уже третье поколение щукинцев заканчивает школу.

День поселка щукинцы не отмечают. Но 23 сентября в 13 часов заведующая библиотекой Наталья Вацлавовна приглашает на праздник «Милый сердцу уголок» не только старожилов Щукозера, но и всех, для кого поселок стал родным за прошедшие сорок лет.

Елена Якунина.
Фото из школьного архива.

Одна из первых жительниц поселка Раиса Сергеевна Лезина с семьей.

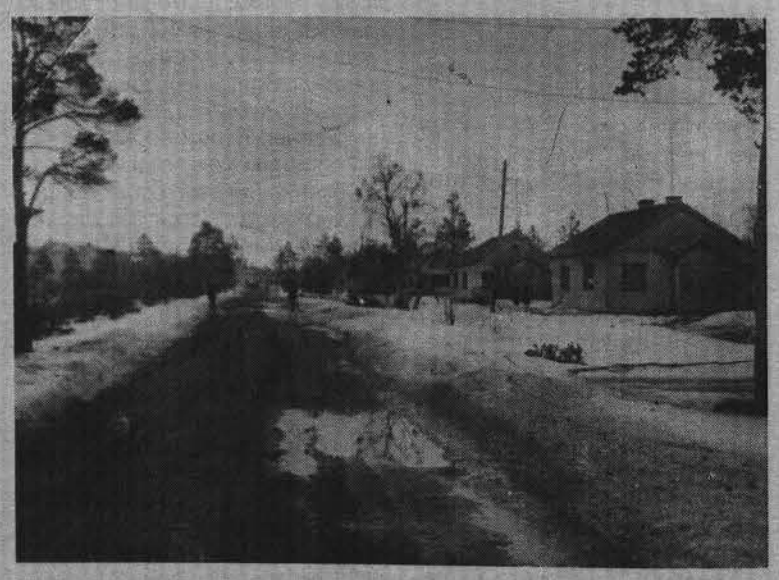

Одноэтажные финские домики для семей военнослужащих были построены в 1952г.

Демократию взрастим на пустыре

Теперь ребята с улицы Падорина могут с гордостью говорить, как когда-то это делал Чебурашка в классическом мультфильме: «Мы строили, строили и наконец ...» Наконец прошла настоящая большая спартакиада. Но даже в обычные дни на детской спортивной площадке у дома №27 на улице Падорина собирается полно малышей и ребят постарше. Кто-то с азартом гоняет мяч, кто-то качается на качелях. А буквально несколько месяцев назад на этом месте был болотистый пустырь, где в дождливое время не успевали высыхать лужи.

Общественный совет округа №9 под председательством депутата Юрия Шадрина работает и включает в себя примерно 120 человек. Уже третий год старшие подъездов собираются 1 раз в квартал, чтобы представить интересы и чаяния всех жителей округа. Обсуждаются общие проблемы, которые затем по мере возможности реализуются, ежегодно составляется план благоустройства. В этом году решили обустроить пустырь: когда-то давно там была спортивная площадка, но она со временем пришла в негодность.

Сказано – сделано! Первый вопрос, вставший на повестке дня, - финансирование. Для его решения общественный совет принял участие в конкурсе социальных проектов по Мурманской области, организованный областной администрацией. Там активные североморцы заняли 1-е место и получили грант в размере 300 тысяч рублей на реализацию проекта по развитию округа. Обговаривались все нюансы, начиная от установки скамеек и озеленения, заканчивая проведением ряда операций «Чистый подъезд». Для того, чтобы минимизировать затраты, решили делать все своими руками. Активнейшее участие приняли работники ООО «Альтернатива», которые закупили железо, сетку-рабицу и вместе с жителями округа производили дренаж, выравнивали участок, занимались сваркой, красили, возводили. Все строили вечером, после работы. Одного только песка пришлось привезти шесть КАМАЗов! На помощь приходили работники Водоканала и РДЭУ-51, оказали поддержку и коммерческие структуры: Центр красоты и здоровья на Сизова, 19, предприятие «Коника-Север».

Уже в процессе строительства автомобилисты двора обратились с предложением перенести границы площадки на полтора метра - это позволяло упорядочить стоянку большого количества машин во дворе. Взамен они обещали принять активное участие в работе. Тогда же и возникла конфликтная ситуация с жильцами, не имеющими машин. Проблему опять вынесли на обсуждение общественного совета, как того требуют принципы демократии, и пригласили представителей области, которые живо включились в дискуссию и высказали свою точку зрения. В конечном итоге все «pro et contra» реализовались в письме, в котором были представлены план реконструкции, перечень работ и затраты. Плюс ко всему - решение надо было согласовать в администрации города. Ведь, с одной стороны, просто так уменьшить границы площадки нельзя, но, с другой стороны, это единственно верный путь. Тогда же и было принято соломоново решение: провести мини-референдум округа, на котором жители могли высказать свою точку зрения - просто прийти и проголосовать. Большинство согласились, что уменьшение площадки ни в коей мере не ограничит интересов детей, но сделает двор значительно уютнее и безопаснее. Когда перипетии строительства закончились, стало понятно, что конечный результат стоил всех усилий. Депутат округа Юрий Шадрин считает, что подобные мероприятия удивительным образом воздействуют на самосознание горожан: «Отказов в помощи не было ни от кого, а зачастую люди сами спрашивали, чем реально они могут посодействовать».

Тяжелую технику для строительства предоставил Водоканал.

Конечно, не все остались довольны: кому-то не нравятся детские голоса на площадке, кто-то требует произвести срочный ремонт дороги к магазину. Но отрицать безусловной пользы общественной работы не может никто.

Елена ЯКУНИНА.

Деньги — на карту!

Конечно, не на игральную или географическую, а пластиковую, позволяющую безопасно хранить сбережения, «нажитые непосильным трудом».

В ситуации исчезновения денежных средств с банковской карты оказалась наша читательница К. Она запросила определенную сумму, банкомат вернул карту, но не выдал ни наличных, ни чека. При этом списание денежных средств со счета клиентки произошло, о чем через некоторое время и сообщила услуга «Мобильный банк». Решить проблему помогло отделение банка, выдавшего карту. Для начала К. позвонила в службу помощи, чей телефон указан на обратной стороне карточки. В отделении банка запросила выписку по счету и заполнила заявление определенной формы. После проверки банк провел обратную операцию и зачислил деньги на ее счет. В данном случае виноват в ошибочном списании был банкомат. Куда чаще ошибаются сами пользователи.

Как считает руководитель дополнительного офиса Мурманского отделения Северо-Западного сберегательного банка России Людмила Шемарина, главное – нужно быть внимательным пользователем. Допустим, вы отправили карту в банкомат, набрали ПИН-код, выбрали операцию «Снятие наличных». После звукового сигнала немедленно заберите карту, чек и сами деньги. Некоторые североморские клиенты просто «забывают» наличные, а функции банкомата таковы, что через 30 секунд он «заглотнет» деньги обратно.

Бывало и так, что следующий клиент забирал забытые наличные предыдущего пользователя. Любителей нажиться за чужой счет предупреждаем, что у каждого из банкоматов Северо-Западного сберегательного банка ведется видеонаблюдение. При любых проблемах служба безопасности банка совместно с милицией отсматривает видеосъемку, вычисляя таким образом, кто еще мог воспользоваться денежными средствами.

Если же вы, не дай бог, потеряли банковскую карту или она была похищена, срочно заблокируйте счет и обращайтесь в отделение сберегательного банка, выдавшего карту. Чем скорее вы это сделаете, тем быстрее обезопасите свои деньги.

И немного о приятном. Вскоре сорока тысячам жителей ЗАТО - держателям пластиковых карт – будет предоставлена новая услуга. В октябре в операционном отделе офиса сберегательного банка на Падорина, 5 установят банкомат по приему наличных денег. Владелец пластиковой карты может пополнить свой счет, не выстаивая в очередях.

Елена ЯКУНИНА.
Фото Ирины ПАЛАМАРЧУК.

ОФИЦИАЛЬНО

Согласно Постановлению правительства Мурманской области от 13.09.2007 №425-ПП/16 в рамках выполнения мероприятий региональной целевой программы «Проведение административной реформы в Мурманской области» на 2006-2008 годы, утвержденной Постановлением правительства Мурманской области от 09.10.2006 №383-ПП, и в целях повышения эффективности функционирования системы социальной защиты населения в 2007-2008 годах Комитет по труду и социальному развитию Мурманской области проводит эксперимент по организации приема граждан по вопросам предоставления им мер социальной поддержки в режиме «одного окна».

Эксперимент пройдет в Мурманске, Печенгском районе и в Североморске (на базе Североморского межрайонного управления социальной защиты населения Комитета по труду и социальному развитию Мурманской области). До 20 апреля 2008 года разрабатывается и представляется на утверждение правительства Мурманской области проект регламента организации работы территориальных органов социальной защиты населения в режиме «одного окна», обеспечивающей функционирование клиентских служб с 1 июня 2008 года.

В срок до 1 апреля 2008 комитетом должны быть заключены соглашения о взаимодействии с исполнительными органами государственной власти Мурманской области, организациями и учреждениями федерального, областного и муниципального подчинения по сбору необходимых документов и сведений для предоставления гражданам Мурманской области мер социальной поддержки в режиме «одного окна».

В Комитете по труду и социальному развитию Мурманской области и Департаменте законопроектной деятельности и реформы местного самоуправления Мурманской области в рамках мероприятий региональной целевой программы «Проведение административной реформы в Мурманской области» на 2006-2008 годы предусматриваются на 2008 год затраты на проведение капитального ремонта помещений и материально-техническое оборудование специализированных клиентских служб по приему граждан в режиме «одного окна».

* * *

17 сентября губернатор Юрий Евдокимов внес в областную думу проект Закона Мурманской области «О внесении изменения в статью 7.1 Закона Мурманской области «О мерах социальной поддержки отдельных категорий граждан».

Данный законопроект подготовлен областным комитетом по здравоохранению. Он предусматривает за счет средств областного бюджета предоставление пенсионерам (женщинам – с 55 лет, мужчинам – с 60 лет), проживающим в Мурманской области, с 1 января 2008 года дополнительной меры социальной поддержки по изготовлению и ремонту зубных протезов (за исключением протезов из драгоценных металлов и металлокерамики).

В настоящее время данной категории граждан предоставляются услуги по обеспечению слуховыми аппаратами, глазными протезами и аппаратами голосообразования.

Законопроект имеет целью поэтапное выполнение Плана мероприятий по реализации основных направлений преодоления бедности в Мурманской области, утвержденного Постановлением правительства области от 29.11.2006 №459-ПП/13.

Информация с официального сайта правительства Мурманской области.

21 сентября – День секретаря в России

Девиз - доброжелательность

Без помощи людей этой профессии не может обойтись ни один руководитель. Эти верные помощники и чуточку психотерапевты – конечно же, секретари. Их постоянные спутники – ручка, ежедневник и телефон.

Татьяна Федорова

И хотя официально их профессионального праздника в нашей стране нет, с 2005 года Ассоциация секретарей из Москвы, Санкт-Петербурга, Воронежа, Ростова-на-Дону, Перми, Таганрога, Новосибирска и редакция журнала «Секрет@рь.RU» предложили отмечать День секретаря России каждую третью пятницу сентября. Именно потому, что этот праздник еще не приобрел должной популярности, наша сегодняшняя героиня слышала о нем, но ни разу не отмечала.

Татьяну Николаевну Федорову знает, наверно, добрая половина североморцев, ведь она около 30 лет работает в городской администрации, и большую часть из них - секретарем в приемной главы. А путь ее к секретарскому креслу начинался так.

Любовалась девушка Татьяна карельским пейзажем и мечтала стать экономистом, но судьба распорядилась по-своему: учебу в техникуме пришлось прекратить и вместе с мужем-лейтенантом в 1972 году уехать в Североморск. В администрацию, а тогда исполком, попала машинисткой на период выборной кампании:

– *Взяли на выборы,* – рассказывает Татьяна Николаевна. – *Думала временно, а оказалось на долгие годы. Начальство оценило обязательность, пунктуальность, умение организовать свое время и быстро печатать. А иначе с таким объемом работы и не справилась бы: была единственной машинисткой на весь исполком. Затем работала в секретной части. А потом меня «переселили» в приемную председателя горисполкома.*

И хотя сначала такое «переселение» не пришлось Татьяне Федоровой по душе, вот уже около 20 лет она надежный помощник первых лиц нашего города. А 15 лет она облегчает общение Главы администрации ЗАТО г.Североморск Виталия Волошина и его первых заместителей с простыми гражданами и руководителями организаций. Думаете, это проще простого и каждый бы справился с такой работой? О своих трудовых буднях рассказывает сама секретарь приемной мэра:

– *Нужно знать в лицо всех директоров и кадровых работников предприятий и организаций ЗАТО, помнить их имена и телефоны и быстро ориентироваться в ситуации, ведь в приемную звонят и приходят посетители как по служебным, так и по личным вопросам.*

Другими словами, без знаний и определенной подготовки секретарю никуда. Кроме того, считает Т.Федорова, хороший секретарь обязан владеть деловым этикетом и речью: от того, насколько доходчиво он объяснит посетителю, куда и когда ему следует обратиться, зависит организация оптимального для руководства режима работы. Ну а главное в должности секретаря для Татьяны Николаевны – это знание своего дела и доброжелательность. Собственно, эти качества и помогают ей найти общий язык как с разными по характеру начальниками, так и с не всегда любезными посетителями. Некоторые из них, например, приходят в приемную с явно агрессивными намерениями. Однажды Татьяне Федоровой пришлось чуть ли не отбиваться от размахивающей сеткой с лекарствами гражданки. Возмущенная отсутствием главы, она колотила авоськой с ампулами по столу так, что осколки и жидкость разлетались по всему кабинету. Но даже в таких ситуациях, признается наша героиня, нельзя терять самообладания и опускаться до хамства.

Но обычные человеческие чувства присущи людям любой профессии. Что помогает снять стресс, отвлечься от напряженного рабочего ритма? Прогулки на свежем воздухе, катание на лыжах, книги.

Мужское мнение о том, что все женщины - болтушки, особенно, когда дело касается телефонных разговоров, Татьяна Николаевна не разделяет. Она даже с детьми и близкими разговаривает кратко - наверное, это профессиональная привычка.

Кстати, пока мы с ней общались, она успевала отвечать на звонки и на обращения посетителей. И делала это легко и непринужденно - как настоящий специалист.

Вот и своим коллегам она желает терпения, доброжелательности и умения всегда владеть ситуацией.

Ирина ПАЛАМАРЧУК.
Фото автора.

Ищу работу с хорошей зарплатой

Кто хочет работать – ищет средства, кто не хочет – ищет причину. Это верное замечание не утратило своей актуальности и сейчас. Молодой человек или девушка, выбирая место обучения, одновременно делают выбор своей дальнейшей деятельности. Это в идеале.

На деле же многие молодые люди получают диплом исключительно из собственных соображений респектабельности или по настоянию родителей. А дальше? Дальше они постепенно забывают о специальности по диплому и осваивают новые профессии. Это наиболее реальный путь. Учителя становятся операторами почтовой связи, наивно думая, что вторая специальность требует гораздо меньше нервотрепки. Инженеры или менеджеры по туризму – продавцами-консультантами. Доказательство? Пожалуйста! В Государственном областном учреждении «Центр занятости населения ЗАТО Североморск» на учете состоит 8 учителей: три историка, 2 биолога, 2 учителя ИЗО и физик. При этом директора городских школ не единожды обращались в Центр занятости, но ни один из выпускников Мурманского педагогического университета не пошел работать по своему профилю. Говорить о гендерной или другой дискриминации в данном случае не приходится, к тому же руководители не требовали стажа работы: достаточно было соответствующего диплома государственного образца. Представители другой социальной профессии – врачи и медперсонал среднего звена – трудоустроены полностью. Только в этом году в гражданские медицинские учреждения Североморска пришли шесть выпускников Петрозаводского университета и двенадцать - Мурманского медицинского колледжа: два терапевта, стоматолог, хирург, врач-лаборант, невролог, а также медицинские сестры, акушерки и фельдшеры.

Всего же на учете в Центре занятости состоит 33 выпускника различных вузов, из них восемь юристов и семь экономистов. И те, и другие могли бы устроиться на работу - достаточно открыть в газете страницу объявлений. В ОВД требуются мужчины до 35 лет, а многие воинские части страдают от нехватки бухгалтеров. На деле же знаний получивших диплом молодых специалистов явно недостаточно, а учиться у старших товарищей они не хотят. Да и многие из них в мечтах видят свою фотографию на обложке журнала «Форбс», поэтому предлагаемая заработная плата в десять тысяч рублей их явно не устраивает. Требуются в Североморске и самые разные инженеры, но для работодателя предпочтительнее опытный сотрудник, чем свежеиспеченный выпускник. Старший инспектор Центра занятости Светлана Карманова причину безработицы многих видит в их низкой мотивации к труду: «Часто молодые люди приходят к нам, чтобы получить пособие или оформить субсидию на квартиру. А мы стараемся их привлечь к работе. У нас действует программа «Первое рабочее место», когда выпускники устраиваются по похожей или родственной специальности в военкомат сроком на один месяц, или занимаются общественными работами».

Гораздо сложнее найти работу специалистам со средним и начальным профессиональным образованием. Специальность «финансист», приобретенная в колледже, звучит так же красиво, как слово «олигарх». Но это даже не бухгалтер, а простой кассир, освоивший калькулятор. А какого юриста можно подготовить за 2-3 года, если законодательство меняется значительно чаще? Остаются невостребованными и некоторые выпускники Росляковского лицея №19: два слесаря, повар и два судоремонтника, выпустившиеся в этом году, не нашли себе применения. При этом молодой зоотехник не стал сидеть без дела, а пошел в мурманский океанариум дрессировщиком. При имеющихся безработных общая картина в Североморске выглядит, однако, вполне благополучно: только 0,4-0,5% от всего трудоспособного населения зарегистрированы в службе занятости. При этом людей, фактически не имеющих работы, значительно больше. Многие молодые люди просто не считают нужным регистрироваться, а замужних дам устраивает положение домохозяек.

Несколько лет назад я была в Перми. Конечно, в областном центре западного Урала значительно больше рабочих мест. Но что особенно мне запомнилось: один раз в месяц городская газета печатала целый разворот предлагаемых вакансий под говорящим заголовком «Работа – есть, работающих – нет!»

Елена ЯКУНИНА.

Военный комиссариат г.Североморска проводит отбор граждан, пребывающих в запасе, на военную службу по контракту в возрасте до 40 лет в отдельную мотострелковую бригаду Мурманской области.

Денежное довольствие до 20000 рублей.

Служба по контракту это:
- льготы и компенсации
- бесплатное продовольственное и вещевое обеспечение
- бесплатное медицинское обслуживание
- бесплатное обучение в высших и средних учебных заведениях
- обеспечение служебным жильем
- участие в накопительно-ипотечной системе
- пенсионное обеспечение.

Военный комиссариат г.Североморска проводит отбор граждан, пребывающих в запасе, в воздушно-десантную дивизию и отдельную бригаду специального назначения для прохождения военной службы по контракту. В данных соединениях проводится боевая подготовка в полном объеме, включая парашютные прыжки и другие элементы боевой подготовки ВДВ и спецназа.

За дополнительными справками обращаться в военный комиссариат по адресу: г.Североморск, ул.Кирова, 6, каб. 12, тел.: 4-50-29.

Автомобили спотыкаются

Словно воронки на минном поле, зияют ямы в дорожном покрытии на улице Гвардейской в Авиагородке. И это обстоятельство абсолютно не устраивает жителей домов этого района. Вот почему стоило бросить клич на сбор подписей для обращения в администрацию ЗАТО, как откликнулись ни много ни мало 145 североморцев.

В прошлую пятницу жители, возмущенные состоянием дорог, провели в Авиагородке собрание, на котором поделились своей бедой.

- У нас две дороги к дому, – рассказывает о своих ощущениях от проезда по придомовой территории инициатор протеста Татьяна Яковлева. – Ни по одной, ни по другой к нам не подъехать. Машина так по ямам скачет, что страшно становится. Автомобили гробим. Есть еще третья дорога – там то же самое. То есть нам нигде не проехать. Просто беда. Когда дождь заливает выбоины, вообще не видно, что там.

Согласно ГОСТу Р 50597-93 «Автомобильные дороги и улицы. Требования к эксплуатационному состоянию, допустимому по условиям обеспечения безопасности дорожного движения», предельные размеры выбоин не должны превышать по длине 15, по ширине 60, по глубине 5 сантиметров. А на ул.Гвардейской ямы значительно превосходят эти параметры. В них не то что колесо легковушки легко помещается, но и до полумашины в длину. Такое качество дорог не устраивает и таксистов. По признанию местных жителей, они не раз сталкивались с их отказом заезжать в Авиагородок. А кому хочется любимую машину ломать?

Кстати, по тому же ГОСТу повреждения дорог и улиц местного значения должны ликвидироваться в течение 10 суток. А ведь ямы на ул.Гвардейской образовались не в одночасье. Чтобы облегчить подъезд к домам, североморцы пытались закладывать выбоины кирпичами. А когда терпение лопнуло, направили депутату Городского совета и директору МУП «СЖКХ» Сергею Бабыкину просьбу принять меры по ремонту дороги.

В понедельник при личной встрече с инициативной группой автовладельцев с ул.Гвардейской Сергей Иванович посоветовал им обратиться к депутату по избирательному округу Сергею Кострову и в Комитет по развитию городского хозяйства. А в случае, если Комитет не сможет выделить средства даже на ямочный ремонт, пообещал, что до наступления зимы проследит, чтобы все выбоины на ул.Гвардейской были засыпаны на худой конец асфальтовой крошкой. На качественный ремонт можно рассчитывать только в следующем году.

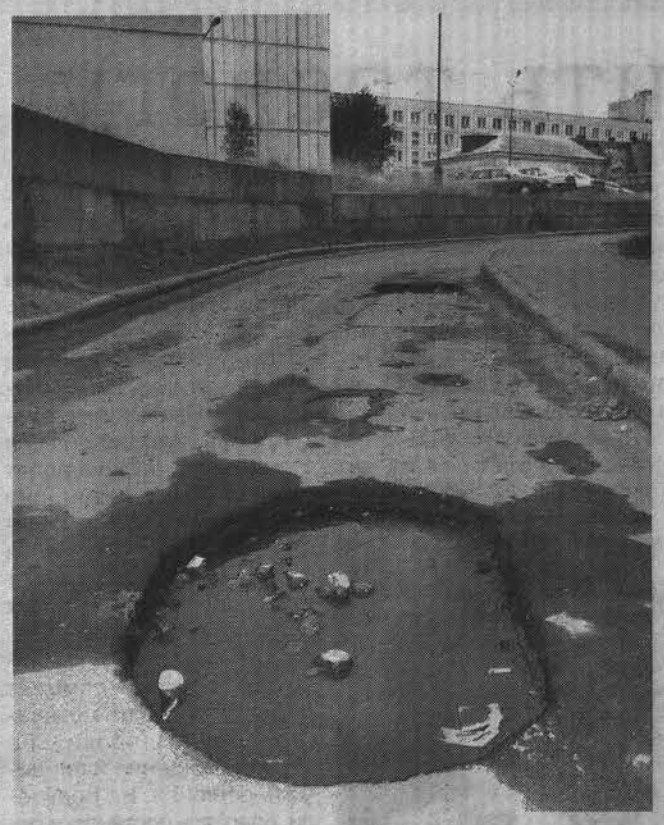

На ул.Гвардейской такие ямы, а за домом №31 Б красуется бесхозная насыпь асфальтовой крошки.

P.S. Пока номер верстался, в Авиагородке начался ямочный ремонт. Как пояснил С.Бабыкин, причина тому не обращение жителей, а выполнение ранее утвержденного плана. Комитет по развитию городского хозяйства выделил на ремонт дорог на ул.Гвардейской и Сизова 250 тыс. руб. Этих денег на качественный ремонт в Авиагородке не хватит, поэтому часть ям засыпят асфальтовой крошкой.

Ирина ПАЛАМАРЧУК.
Фото автора.

ПРОИСШЕСТВИЯ

Идут по головам

15 сентября в 18.45 в городской ОВД поступило сообщение из ЦРБ о том, что в реанимацию доставлен гражданин 45-ти лет с диагнозом «открытая черепно-мозговая травма, ушиб затылочной области, геморрагический шок, состояние алкогольного опьянения». Пострадавший был обнаружен в квартире одного из домов на ул.Гвардейской. Врачам он рассказал, что еще утром упал в подъезде и ударился о ступени, а как попал домой и кто вызвал «скорую», пояснить не смог.

16 сентября около 2 часов ночи в госпиталь был доставлен молодой человек (21 год) с диагнозом «открытая черепно-мозговая травма с переломом лобной кости».

Обстоятельства происшествий выясняются.

Наехал на себя

19 сентября произошло ДТП на ул.Чабаненко. Гражданин во дворе дома занимался ремонтом своего автомобиля «Ауди». Машина стояла на уклоне и начала скатываться вниз. Пытаясь задержать автомобиль, мужчина упал под колеса. В тяжелом состоянии пострадавший был доставлен в госпиталь.

Пострадала за тысячу

12 сентября в милицию обратилась женщина и сообщила, что в 05.40 этого дня в районе городского парка двое неизвестных мужчин напали на нее, повалили на землю и вытащили из кармана плаща деньги в сумме 1010 рублей. По данному факту возбуждено уголовное дело.

По материалам ОВД ЗАТО Североморск и ОСМП ЦРБ Североморск
И.АЛЕКСАНДРОВА.

ФОТОФАКТЫ

На честном слове

Если вам дорога собственная жизнь, уважаемые читатели, будьте осторожны при преодолении трапа, ведущего с ул.Адмирала Сизова на ул.Душенова к Управлению судебного департамента. Дело в том, что примерно посередине лестницы перила лишились опоры и теперь располагаются на уровне ботинок. Так что утром, когда ступеньки покрываются инеем, вы рискуете не просто поскользнуться, а сорваться в пропасть. На некоторых участках трапа перила хоть и доходят до пояса, не прикреплены к лестнице и держатся, что называется, на честном слове. А внизу трапа и вовсе искорежены и валяются на земле.

Будьте внимательны и держитесь от обрыва подальше!

Ирина ПАЛАМАРЧУК.

Улыбнись, прохожий!

«Поделись улыбкою своей» – по такому принципу живут рабочие, осуществляющие заделку межпанельных швов в доме №7а на ул.Сизова. Под окнами 3 этажа они оставили на память о себе озаренную улыбкой рожицу, нарисованную тем же раствором, с которым работали. Может, так весело они залатали какую-нибудь из трещин или просто пошутили.

Теперь эта мордашка радует каждого внимательного прохожего.

Ирина ПАЛАМАРЧУК.

Курьезы нашего городка

или

Зразы со сгущенкой

В том, что жизнь удивительна и непредсказуема, мне довелось убедиться недавно на кухне, когда решила пожарить на ужин обещавшие быть вкусными зразы с сыром и беконом.

Купила это лакомство в любимом многими магазине «Ветеран» на ул.Сафонова. Придя домой, положила зразы в морозилку до подходящего случая. На сковородку кинула спустя три дня. Сначала насторожил ярко выраженный запах горелого хлеба. «Слишком много панировки», - успокаивала я себя. Но когда запахло сладкой сдобой, а зразы стали очень сильно подгорать, стало понятно, что они выдают себя не за то, чем на самом деле являются. Стоило разломить загадочный продукт, как стало ясно, что он состоит из теста и вареной сгущенки. Ужин был безвозвратно испорчен.

Как же можно было перепутать зразы со сладостями? Очень просто. Замороженная котлета, покрытая инеем, внешне мало чем отличается от посыпанной белой кокосовой стружкой замороженной булочки тех же размеров. Как сладости попали в холодильник с мясной продукцией?

Об этом нам рассказала дама за прилавком продовольственного отдела магазина «Ветеран», кстати, не скрывая искреннего веселья по поводу произошедшей путаницы (вместо того, чтобы принести извинения). А история очень проста. Продавец из соседнего кондитерского отдела попросила положить на ночь в холодильник печенье «Сладкий муравейник», по форме напоминающее тефтели. А утром не знавший об этой договоренности продавец выложил горе-зразы на прилавок.

В связи с этим возникает вопрос «почему допускается столь близкое хранение кондитерских и мясных изделий?». По словам продавщиц, виновные в происшествии уже понесли наказание от руководства, но факт остается фактом.

Кстати, существует разница в цене за килограмм «Сладкого муравейника» и зраз с сыром и беконом.

Будьте внимательны, совершая покупки, ведь, получается, даже котлеты могут оказаться печеньем со сгущенкой.

Ирина ПАЛАМАРЧУК.

Время бить тревогу

В последнее время снизился возраст подростков, впервые пробующих алкоголь. Если раньше за «этим делом» замечались старшеклассники, то теперь врачи оказывают помощь детям 10-13 лет.

8 сентября в ЦРБ были обслужены сразу две девочки с диагнозом «алкогольное опьянение». Первую доставили в реанимацию. К счастью, все обошлось, ребенок не пролежал и суток, из больницы дочку забрала мама. Инспекторам подразделения по делам несовершеннолетних (ПДН) ОВД ЗАТО Североморск 13-летняя девочка пояснила, что во время прогулки на Северной Заставе она попросила незнакомого молодого человека купить ей джин-тоник. «Добрый» дядя не смог отказать ребенку в «помощи». Девочка выпила содержимое баночки на улице, после чего ей стало плохо. В этот момент ее заметил приятель и предложил поехать к нему домой, чтобы скрыть от мамы последствия ее эксперимента. Однако девочке стало хуже и пришлось вызвать «скорую».

Вторую, подростка 12-ти лет, случайный прохожий заметил лежащей у дороги в районе ул. Чабаненко и вызвал «скорую». Девочке стало плохо после посиделок с пивом в компании сверстников, передвигаться самостоятельно она не могла. Врачи оказали девочке помощь и доставили домой.

За 8 месяцев текущего года в Североморской ЦРБ были обслужены 8 несовершеннолетних (2 с передозировкой наркотиков), но никто из родителей не обратился за консультацией к психологу или наркологу. В этот же период правоохранительными органами к административной ответственности (наложены штрафы) были привлечены 6 продавцов за реализацию алкоголя несовершеннолетним и еще 15 человек за вовлечение несовершеннолетних в пьянство. Получается, спаивание детей процветает, родители бездействуют, а сами дети нужны только инспекторам ПДН?

Что алкоголь пагубно влияет на организм – не новость. Взрослый человек в состоянии самостоятельно определиться, пить или нет. Но что делать, если к спиртному тянется ребенок? Как пояснили в североморском наркологическом кабинете, запрет на употребление алкогольных напитков до 21 года во многих странах введен не случайно. Именно до этого возраста формируется мозг человека и центральная нервная система. Следствием периодического употребления алкоголя в подростковом возрасте становится утрата высших психических функций, т.е. подросток теряет способность рассматривать ситуацию в перспективе, видеть себя в будущем, испытывать привязанность, любовь, чувство долга и ответственности. У таких ребят отсутствуют цели в жизни, они не задумываются о будущем, не знают, как найти свое место в обществе. Вот тут и надо бы обратиться к психологу наркологического кабинета или своей школы, который поможет ребенку обрести мотивацию, научит правильно строить общение и принимать решения. Но родители, опасаясь постановки ребенка на учет, ругают детей, запирают дома, ужесточают контроль или вообще пускают все на самотек. Ни один из этих методов не предполагает конструктивного диалога с ребенком, тогда как он просто необходим.

Специалисты советуют обращаться в наркологический кабинет и акцентируют внимание на том, что работники кабинета осуществляют консультативную помощь в сложных ситуациях. Это не означает, что каждого, кто обращается к наркологу, относят к хроническим алкоголикам и ставят на учет. Цель врача, напротив, провести профилактическую работу и не позволить этому случиться.

И.АЛЕКСАНДРОВА.
Фото из Интернета.

Вину признала полностью

Весной этого года мы писали о трагическом происшествии, имевшем место в одном из ЗАТО Мурманской области (№18 от 4 мая 2007г.). Статья «Не успел сказать первого слова» повествовала о несовершеннолетней, которая, став матерью, загубила собственное дитя. Летом состоялся суд по этому делу.

Девушка, которой только в ноябре 2007 года исполнится 18 лет, была признана виновной. Следствие привело убедительные доказательства того, что юная родительница не выполняла свои обязанности по уходу за ребенком и его воспитанию, допускала жестокое обращение с малышом, проявила преступную небрежность, когда вовремя не обратилась за медицинской помощью. В совокупности все эти действия привели к смерти мальчика (2006 г.р.).

Гражданка С. была признана виновной в совершении преступлений, предусмотренных ст.156 УК РФ (неисполнение обязанностей по воспитанию несовершеннолетнего, сопряженное с жестоким обращением) и частью 1 ст.109 УК РФ (причинение смерти по неосторожности). Свою вину она не отрицала. Судом ей было назначено наказание в виде исправительных работ на срок 11 месяцев с удержанием 10% заработка в доход государства.

И.АЛЕКСАНДРОВА.

ПРОИСШЕСТВИЯ

Незаконное трио

Сразу с тремя заявлениями обратился в милицию житель п.Росляково. Утром 12 сентября он сообщил, что в ночь с 10 на 11 сентября в его квартире была совершена кража: путем свободного доступа неизвестные лица похитили деньги в сумме 2540 рублей, забрали брючный ремень и шуруповерт. Ущерб составил 6990 рублей. Было установлено, что данное преступление совершили неработающий К. (1984г.р.) и работник одного из предприятий ЖКХ П. (1981 г.р.).

Позже росляковец снова обратился в ОВД. На этот раз пострадала его несовершеннолетняя дочь (1991 г.р.): около 16 часов гражданин П. затащил ее в подвальное помещение, избил и потребовал отдать ключи от квартиры.

Последнее заявление поступило после 23 часов. Уже натерпевшийся гражданин сообщил, что в период с 13 до 19 часов неизвестные лица, выбив входную дверь, проникли в квартиру и похитили два телевизора, DVD-плеер на общую сумму 6200 рублей. За совершение данного преступления установлен несовершеннолетний В. (1991 г.р.), учащийся одной из школ города.

Воришка-оптовик

15 сентября в милицию поступило заявление от жителя П.Росляково о том, что неизвестное лицо, воспользовавшись его пластиковой картой, которую он потерял еще 15 июня, совершило покупки. Предприимчивый злоумышленник отоварился на 29830 рублей. По данному факту проводится проверка.

По материалам ОВД ЗАТО Североморск
И.АЛЕКСАНДРОВА.

Задолженность за газ может обернуться скамьей подсудимых

Газ стал для нас одним из самых привычных атрибутов быта. И, к счастью, в нашем городе перебоев с ним не бывает, лишь плати исправно за голубое топливо. У большинства граждан проблем с этим не возникает.

Но, к сожалению, есть квартиросъемщики, которые не платят за используемый газ. В случае 6-месячной задолженности Североморский филиал ОАО «Мурманоблгаз» вынужден отключать от газоснабжения такие квартиры.

На настоящее время в городе отключено за неуплату 400 квартир и задолженность населения ЗАТО г.Североморск за потребляемый газ составляет более 7 млн. рублей.

Подача газа задолжникам возобновляется при условии полной оплаты задолженности и расходов на отключение и пуск газа. Кроме приостановки подачи газа, при отказе оплатить задолженность в добровольном порядке, осуществляется ее взыскание в судебном порядке.

По г.Североморску в настоящее время находится на исполнении 58 решений суда о взыскании задолженности за газ. Пристав-исполнитель может наложить арест на имущество должника с последующей его реализацией. При большой сумме задолженности и недостаточности доходов должника могут быть арестованы недвижимость и транспортные средства. Кроме того, он может взыскать сумму задолженности из зарплаты, пенсии, стипендии, иных доходов должника, а также с его денежных средств и иного имущества, находящихся у других лиц.

В то же время, среди отключенных задолжников находятся люди, которые пытаются сорвать опломбированные устройства, снять заглушки и самовольно подключиться к системе газоснабжения, чем создают реальную угрозу жизни людей, живущих с ними в одном доме.

Подобные неправомерные действия в 2006 году привели к трагедии в г.Губахе Пермской области. Тогда два жителя 9-этажного дома незаконно подключились к системе газоснабжения. В ходе эксплуатации целостность установленного ими резинового шланга была нарушена, что привело к утечке газа и взрыву, в результате которого погибли три человека и были разрушены межкомнатные и межквартирные перегородки дома.

Суд приговорил виновных к 4 годам лишения свободы.

Чтобы обезопасить жителей города от подобных трагедий, Североморский филиал ОАО «Мурманоблгаз» и участковые милиционеры производят периодические обходы квартир, отключенных от газа.

В настоящее время органами следствия возбуждено уголовное дело в отношении гр. С., проживающего в доме на ул. Гвардейской, по факту самовольного подключения к системе газоснабжения.

В Ленинском округе г.Мурманска за аналогичное правонарушение суд приговорил гр. И. к 6 месяцам исправительных работ условно.

Поэтому, уважаемые жители города, своевременно платите за газ. Если же у вас задолженность, думайте, как ее погасить, и не пытайтесь решить свои проблемы за счет жизни и здоровья окружающих.

При обнаружении в подъезде, на лестничной клетке запаха газа или факта самовольного подключения к системе газоснабжения сообщайте в аварийную газовую службу по телефонам: «04» или 5-13-66.

Администрация Североморского филиала ОАО «Мурманоблгаз».

ИЗВЕЩЕНИЕ

о проведении открытого конкурса на право заключить муниципальный контракт на приобретение квартиры для обеспечения жильем граждан из числа ветеранов, инвалидов и семей, имеющих детей-инвалидов

Муниципальный заказчик: Комитет имущественных отношений ЗАТО г.Североморск,

184602, Мурманская обл., г.Североморск, ул.Ломоносова, 4, тел.: (815-37) 4-95-14,

E-mail:kioseveromorsk@rambler.ru

Контактное лицо муниципального заказчика:

Буянова Лидия Петровна, тел.: (815-37) 4-95-27.

Предмет муниципального контракта: приобретение квартиры для обеспечения жильем граждан из числа ветеранов, инвалидов, семей, имеющих детей-инвалидов.

Место приобретения: город Североморск.

Начальная (максимальная) цена муниципального контракта – 703600 руб.

Срок, место и порядок предоставления конкурсной документации: конкурсная документация предоставляется бесплатно по адресу: г.Североморск, ул. Ломоносова, 4, кабинет №27 - в рабочие дни с 15.00 до 17.00 - и размещена на официальном сайте: gz.murman.ru.

Конкурсная документация предоставляется со дня опубликования в газете «Североморские вести» и размещения на официальном сайте извещения о проведении конкурса бесплатно любому заинтересованному лицу по письменному заявлению в течение двух рабочих дней со дня его получения. Конкурсная документация предоставляется заинтересованным лицам при предъявлении ими документов, удостоверяющих личность, представителю заинтересованного лица – также доверенности на право получения.

Подробное описание закупаемых работ, условий контракта и предъявляемых к участникам размещения заказа требований, а также процедур конкурса содержится в конкурсной документации.

Конкурсная комиссия проведет процедуру публичного вскрытия конвертов с заявками участников 24 октября 2007 года в 10 час.00 мин. по адресу: г.Североморск, ул.Ломоносова, 4, кабинет №62.

Место и дата рассмотрения заявок и подведения итогов конкурса будут определены конкурсной комиссией в сроки, установленные Федеральным законом «О размещении заказов на поставки товаров, выполнение работ, оказание услуг для государственных и муниципальных нужд» от 21.07.2005г. №94-ФЗ (в редакции от 20.04.2007г.).

По техническим причинам заявки в форме электронного документа не принимаются.

Преимущества, предоставляемые осуществляющим производство товаров, выполнение работ, оказание услуг учреждениям и предприятиям уголовно-исправительной системы, организациям инвалидов, не установлены.

Перезагрузка в ГМК

«Вместе мы сможем больше» – под таким девизом в минувшее воскресенье в ДК «Строитель» открылся новый творческий сезон Городского молодежного клуба. А название этому событию ребята дали символическое – «Перезагрузка».

Перезагрузка – потому что в нынешнем году клуб пополнил свои ряды юношами и девушками из движения «Позитив» и абсолютными новичками, еще не засветившимися в молодежных организациях. Сменился у ГМК и руководитель. Теперь воплощать все немыслимые идеи ГМКистам будет помогать завсектором по работе с молодежью ДК «Строитель» Юлия Долотова. Собственно вместе с ней бывшие «позитивщики» и «переселились» в ДК из ЦДМ «Россия». Однако обновление клуба нисколько не пугает «старичков». Напротив, они рады новым веяниям и с интересом предвкушают творческие встречи.

- Я очень-очень счастлив тем, что у нас появились новые члены, – говорит избранный в мае молодежным директором ГМК Илья Павлов. – *Если кто-то из ГМК поначалу и относился к «позитивщикам» с недоверием, так это потому, что еще плохо друг друга знали. А вообще, новые лица – это отлично!*

Да и вновь прибывшие в ГМК ребята с удовольствием вливаются в дружный коллектив молодежного клуба. Например, бывший «позитивщик» Дмитрий Шевцов признался:

- Меня все устраивает. Здесь много знакомых. Мне очень нравится. Все позитивно настроены. Все равно получается позитивный ГМК.

А встречали новобранцев показом интересного видеофильма о клубе, в котором вспомнили его заслуги, достижения и всех предыдущих директоров и руководителей. Ну а потом девушки и юноши рисовали стенгазеты, играли в игры на знакомство и сплочение коллектива. Так что ожидания новеньких, которые они вначале «перезагрузки» изложили на бумаге: хорошее настроение, новые друзья, позитивные впечатления и много общения – оправдались в воскресенье с избытком. Ребята расходились в хорошем настроении и с подарками от отдела по делам молодежи.

Вместе с «перезагрузкой» состава в Городском молодежном клубе скоро произойдет еще одно важное событие – у клуба появится официальное название, а помочь ему в этом можете вы, уважаемые североморцы. Итак, ГМК объявляет КОНКУРС на самое интересное и отвечающее духу клуба название. До 11 октября вы можете принести свои варианты в ДК «Строитель» или редакцию газеты «Североморские вести», не забыв указать фамилию, имя и контактный телефон. Результаты конкурса будут подведены 14 октября на праздновании дня рождения ГМК и опубликованы на страницах нашей газеты.

Ирина ПАЛАМАРЧУК.
Фото автора.

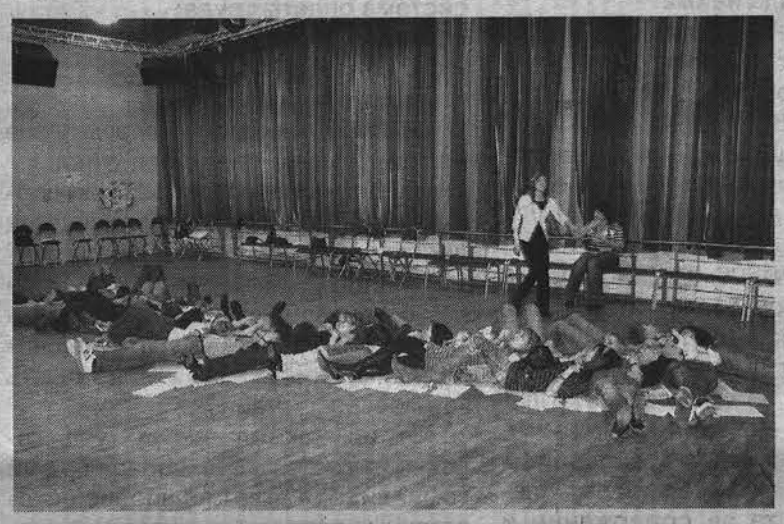

Если ребята смогли дружно «хрюкать», улегшись елочкой, - коллективу быть!

КОНКУРС

Камеру в руки – и побеждать!

Молодые любители видеосъемок! Только до 20 ноября вы имеете шанс не просто поделиться своим творчеством с единомышленниками со всей страны, но и посоревноваться с ними в оригинальности взгляда на жизнь. Национальный фонд содействия молодежи «Молодые лидеры» приглашает принять участие во Всероссийском молодежном конкурсе видеофильмов «Провинциальный дневник».

Если вам от 15 до 30 лет и вы хотите рассказать о жизни провинции: как и чем живем, что радует жителей или огорчает, что бы вы хотели изменить вокруг – снимите видеофильм продолжительностью не более 30 минут. Организаторы конкурса не ограничивают в выборе темы: это может быть народное гуляние, массовое мероприятие, ваше увлечение или городская проблема – все, что интересует и волнует вас на малой родине. Жанр фильма тоже остается на ваше усмотрение: репортаж, путешествие, фильм–настроение, фильм-портрет.

Участник может представить на конкурс до 3-х работ, каждая из которых должна быть записана на отдельном DVD-диске в формате DVD (кроме DVD-RAM) или BETACAM. Форматы dvcam, minidv, vhs, cd, mpeg4, avi, dv, dvix не принимаются. Если в начале фильма вы разместите титры, то порадуете жюри. Учтите, что на диске не должно быть посторонних записей, кроме фильма, представляемого на конкурс. Кстати, сам фильм НЕ должен быть защищен от копирования. Не забудьте указать на коробке название работы и ФИО автора или авторов, а к каждой из них (если вы посылаете несколько фильмов) приложить анкету-заявку, форму которой можно скачать на сайте www.mlfond.ru. Там же вы найдете и подробную информацию о конкурсе.

Ну а наградой за труд станут дипломы и денежные премии в размере 50 тысяч рублей за первое место, 30 тысяч – за второе и 20 тысяч – за третье.

Работы принимаются до 20 ноября и ТОЛЬКО по обычной почте по адресу: 123100, Москва, а/я 63 - с пометкой «Провинциальный дневник». Для справок: тел/факс: +7 (499) 978-7358, 978-4664, e-mail: ml@mlfond.ru.

По материалам сайта www.mlfond.ru подготовила Ирина ПАЛАМАРЧУК.

Молодежь! На выборы!

В среду в администрации ЗАТО руководитель Городского молодежного клуба ДК «Строитель» Юлия Долотова провела презентацию международного проекта по обучению молодежи двух муниципалитетов принципам демократии.

В прошлом номере мы рассказывали про поездку ребят из ГМК в Киркенес, где они наблюдали за молодежными политическими выборами. Подобные выборы планируется провести и в нашем ЗАТО. В качестве инициативной группы выступят активисты ГМК и Городского ученического парламента Дома творчества. Сначала с помощью оргкомитета, в который войдут специалисты Управления культуры и международных связей и Управления образования, ребята подробно познакомятся с проектом, потом проведут PR-кампанию этого мероприятия в своих школах. Затем все заинтересовавшиеся смогут поучаствовать в дебатах и познакомиться с предвыборными программами политических партий. Ну а финалом 25 ноября станут сами выборы, плацдармом которых выступит ДК «Строитель». Так за неделю до выборов в Государственную думу мы узнаем, какая политическая сила внушает североморским школьникам 15-17 лет больше доверия.

Посвящение в парламентеры

Уже шестой год в Североморском Доме творчества детей и юношества существует Городской ученический парламент, в состав которого входят самые активные ребята из всех общеобразовательных школ нашего ЗАТО. 19 сентября его ряды пополнились новичками.

В здании городской администрации 19 инициативных девушек и юношей были посвящены в парламентеры. Начальник Управления образования ЗАТО г.Североморск Нина Шарова поздравила их с этим знаменательным событием, пожелала удачи в общественных начинаниях и вручила каждому треугольный галстук с символикой ГУПа.

Стать членом Городского парламента для ребят почетно и ответственно. Например, ученик школы №3 Игорь Ненашев ждет от общения с коллегами по ГУПу новых друзей, интересных встреч, а также возможности поделиться собственными идеями, а Мария Захарова – ученица школы № 10 и председатель парламента – видит в этой организации способ подготовиться к активной взрослой самостоятельной жизни.

Кстати, как отметила Н.Шарова, в этом году Городской ученический парламент может получить статус официальной общественной организации.

Ирина ПАЛАМАРЧУК.

Областные велодни

Мончегорск – Североморск – губа Оленья – Мончегорск. Так выглядел маршрут велопробега, организованный региональным отделением партии «Единая Россия» и североморским велоклубом «Пилигримы».

Мончегорцы, возглавляемые Александром Порошиным, стартовали 14 сентября и за день преодолели 130 км, чтобы встретиться с девятью североморцами на Ленинградском шоссе и далее вместе отправиться в Североморск. Дружная команда также из 9 взрослых спортсменов-любителей Мончегорска загорелась идеей общего с североморцами пробега более месяца назад, когда наши возвращались из своего длительного вояжа по странам Баренц-региона. Уже на следующий день после напутственных слов секретаря местного отделения «Единой России» Бориса Алякринского от памятника Алеше на Приморской площади стартовала общая цепочка велосипедистов.

Маршрут до губы Оленьей был выбран неслучайно. На месте назначения взрослые и юные участники велопробега посетили малый противолодочный корабль «Мончегорск», познакомились с экипажем. В Полярном ребят встречали «друзья по оружию» - руководитель местного велоклуба «Вираж» Владимир Масалаб со своими воспитанниками. А на обратном пути участники разделились. Североморцы той же дорогой поехали обратно, а мончегорцы на катере добрались до Североморска и встречали друзей опять-таки на Ленинградке.

- Разный возраст участников пробега не стал помехой, - считает руководитель «Пилигримов» Анатолий Липин. – *У североморских ребят хорошие шоссейные велосипеды, приспособленные для долгих переездов. Да и физически мои подопечные подготовлены очень хорошо, чтобы достойно преодолеть 240 км.*

Елена ЯКУНИНА.
Фото Анатолия ЛИПИНА.

Самое запоминающееся событие велопробега - экскурсия на корабль.

Перевод стрелок

(Окончание. Начало в №37)

«Управляющая организация - юридическое лицо независимо от организационно-правовой формы или индивидуальный предприниматель, которые осуществляют управление многоквартирным домом на основании результатов конкурса».
Постановление Правительства от 06.02.2006г. №75.

Как вас теперь называть?

На наш город тоже накатывается волна преобразований. Уже объявились различные ООО и ОАО, созданные, насколько известно, на кадровой и имущественной базе МУП «Североморскжилкомхоз» и других коммунальных муниципальных предприятий нашего города.

Правовая основа отношений между ними и собственниками помещений в городе до выбора последними форм управления не установлена. Неясно, какие обязательства они несут перед населением. Например, в газете «Североморские вести» от 10.08.07 в статье «Приглашение на ремонт» разбирается аварийная ситуация, возникшая в результате неоднократных прорывов силуминовых вентилей, установленных при замене стояков на подводке горячей воды. При этом говорится, что работы вел подрядчик, нанятый МУП «Служба заказчика». А далее начальник производственного отдела ООО «СЖКХ» поясняет: «По сложившейся практике могу добавить, что, несмотря на то, что некачественное оборудование устанавливали не мы, но наша организация отвечает за эксплуатацию сетей, мы не отказываемся от обязательств возмещать ущерб».

Позвольте, так называемая «сложившаяся практика» - это не обязанность, а всего-навсего любезность. Нет никакой гарантии, что эта или иная организация завтра не займет позицию «ничего не знаю», «я тут ни при чем», «это было до меня...»

Представляется, что вопросы правопреемственности между МУП коммунальной сферы нашего ЗАТО и соответствующими ООО и ОАО должны быть установлены и официально опубликованы органами местного самоуправления в виде соответствующего нормативного акта. Это тем более важно, что в соответствии с частью 2 ст.18 Федерального закона «О введении в действие Жилищного кодекса Российской Федерации» (в редакции от 29.12.2006 №251-ФЗ) «Ранее возникшие обязательства организаций, отвечающих за управление, содержание и ремонт многоквартирного дома, сохраняются до момента возникновения обязательств, связанных с управлением многоквартирными домами в соответствии с положениями раздела VIII Жилищного кодекса Российской Федерации».

Но ведь перед большинством собственников жилых помещений в нашем городе, кроме тех, кто уже успел (или поспешил) заключить договора управления, эти ООО и ОАО каких-либо обязательств не несут, т. к. в официальных договорных отношениях с ними не состояли и не состоят.

Не кажется ли, что по поводу всех этих преобразовательных новаций в нашем городе и оценки их возможных последствий имеет смысл провести общественные слушания либо рассмотреть их на общественном совете, деятельность которого регламентируется Постановлением администрации ЗАТО Североморск от 02.11.2005 №624 (газета «Североморские вести от 18.11.2005).

Страшная тайна

В нашей газете (15 июня и 3 августа) мне уже довелось поднимать вопрос, когда при наличии несусветных цен на ремонт внутриквартирного имущества, прежде всего инженерных сетей и оборудования, тарифы, которые ранее содержали в себе ремонт и содержание всего имущества в доме (в частности, инженерных сетей), не уменьшившись ни на копейку, превратились в тарифы на ремонт и содержание только общего имущества.

В апреле-мае-начале июня генеральный директор ООО «Североморскжилкомхоз» А.Тимофеев, выступая по ТВ СФ и в местной печати, неоднократно приглашал интересующихся собственников и нанимателей жилья посетить соответствующие ЖЭУ, чтобы ознакомиться с перечнем работ по содержанию и ремонту внутриквартирного имущества и их стоимостью.

Прихожу в ЖЭУ и, ссылаясь на А.Тимофеева, прошу показать эти цены. После комментариев типа «он много чего говорил» мне дали в руки три листочка с расценками. Цены – ух! В глазах темнеет. Прошу: «А можно я прямо у вас сяду и их перепишу?» Ответ: «Нет. Вы же, Игорь Борисович, используете их в тех статьях, которые пишете, а это у нас «внутренний» документ – обратитесь за разрешением к А.Тимофееву». Спрашиваю: «Судя по надписи, эти расценки утверждены генеральным директором ООО «Североморскжилкомхоз» в феврале этого года. А где постановление горсовета либо решение администрации ЗАТО по их согласованию?» - «Нету». После переговоров получаю какое-то невразумительное пояснение вроде того, что кто-то у Шаталова их смотрел и сказал, что все правильно.

Естественно, те собственники помещений, которые заключили договора управления с ООО «СЖКХ», должны с ним разбираться сами, но при этом как сторона в договоре имеют полное право потребовать предоставления состава работ в той или иной расценке и расчета их стоимости.

Но ведь большинство собственников помещений договорами управления, заключенными в соответствии с нормами ЖК РФ, пока что не охвачено. Кроме того, более чем половина жилой площади в нашем ЗАТО принадлежит муниципалитету и сдается населению на условиях различного вида найма.

А ведь Закон Мурманской области «О государственном регулировании цен на территории Мурманской области» от 28.05.2004г. №483-01-ЗМО (с последующими изменениями) никто не отменял. В частности, действует приложение №2 к нему (в редакции областного закона от 24.11.2006г. №806-01-ЗМО). В п.6 перечня товаров и услуг, на которые государственное регулирование цен осуществляют органы местного самоуправления, предусмотрено: «Плата за пользование жилым помещением (и плата за наем), плата за содержание и ремонт для жилого помещения для нанимателей жилого помещения по договорам социального найма и договорам найма жилых помещений государственного или муниципального жилого фонда, плата за содержание и ремонт жилого помещения для собственников жилых помещений, которые не приняли решение о выборе способа управления многоквартирными домами». Поэтому не кажется ли вам, что применительно к нашему ЗАТО «мышки в пляс» пустились несколько преждевременно?

Организационная, производственная и финансовая устойчивость всевозможных ООО и ОАО, форсированно создаваемых в сфере ЖКХ, в большей степени зависит от того, какой реальной производственной базой, финансовыми ресурсами, количеством и качеством персонала они располагают. Структуры, созданные по принципу «у сирот ни кола, ни двора, три стола, четыре стула – да и те арендованные», не имеют серьезных шансов на выживание, разве что задерут цены на свои услуги до небес. Уставной капитал в 10 тыс. руб. – минимальная сумма, которая установлена в качестве гарантии по обязательствам, возникающим перед всеми кредиторами и заказчиками услуг сразу, тоже вряд ли вдохновит собственников жилых помещений на заключение договора управления с такой компанией.

В этом смысле для заинтересованных коммунальных структур выбор собственниками помещений в многоквартирном доме через заочное голосование представляется «даром Божьим» и подарком авторов Жилищного кодекса.

В самом деле, при заочном голосовании соискатели внимания и денег собственников помещений и нанимателей могут или попытаются уклониться от ответа на возможно весьма щепетильные для них вопросы:

- персональный состав учредителей, их доля в уставном капитале предприятия, размер этого капитала, устав и (или) учредительный договор;
- наличие лицензий, сертификатов и иных разрешительных документов, дающих право на осуществление соответствующих видов деятельности;
- численность и состав работников, система оплаты труда;
- сведения по установленной форме отчетности о финансово-хозяйственной деятельности.

Тех, кто сомневается в своем праве получить такие сведения, отношу к Федеральным законам: «О государственной регистрации юридических лиц и индивидуальных предпринимателей», «О коммерческой тайне» и к Постановлению Правительства РФ от 05.12.1991 №35 «О перечне сведений, которые не могут составлять коммерческую тайну».

Поэтому, как только структура, желающая стать у вас управляющей компанией, в ответ на вполне естественные вопросы, позволяющие установить ее производственную дееспособность и финансовую состоятельность, начинает объяснять, что это коммерческая тайна, или «а зачем вам это нужно?», или просто будет бекать-мекать что-нибудь невразумительное – будьте настороже...

В начале этого года на канале ТВЦ шла программа, посвященная ходу создания ТСЖ в г.Москве. Встает один из представителей ТСЖ и спрашивает: «А что нам делать – в нашем ТСЖ с деньгами сбежала уже четвертая управляющая компания?» И что бы вы думали ему отвечает ретивый поборник коммунальной реформы: «...Но вы же сами ее выбрали». Скажите, а вам такое «реформаторское счастье» нужно?

«Российская газета» от 06.09.2007г. сообщила, что из Санкт-Петербурга, собрав платежи с населения и накопив перед поставщиками огромный долг за горячее водоснабжение, «сбежал» филиал немецкой управляющей компании «Питер Дуссеман».

Не кажется ли вам, что с точки зрения обеспечения интересов населения заключение договоров управления с МУП представляется более предпочтительным, чем работа с частными структурами, будь они хоть десять раз свои в доску. Последние в любой момент могут финансово растаять, как сон, как утренний туман. Если МУП даже и обанкротится, то муниципалитету от своей доли ответственности за его деятельность в соответствии с ч.3 ст.56 ГК РФ ч.I и ч.3 ст.7 Федерального закона от 14.11.2002г. №161-ФЗ деваться будет некуда.

И.САФОНОВ.

СОВЕТ ДЕПУТАТОВ МУНИЦИПАЛЬНОГО ОБРАЗОВАНИЯ
ЗАТО г.СЕВЕРОМОРСК

РЕШЕНИЕ

от 06.09.2007г. №286

«О внесении изменений и дополнений в Решение Совета депутатов от 26.12.2006 №235 «О бюджете муниципального образования ЗАТО г.Североморск на 2007 год»

В соответствии с Бюджетным кодексом Российской Федерации, Федеральными Законами Российской Федерации от 06.10.2003 №131-ФЗ «Об общих принципах организации местного самоуправления в Российской Федерации» (с последующими изменениями и дополнениями), от 25.09.1997 №126-ФЗ «О финансовых основах местного самоуправления в Российской Федерации», от 14.07.1992 №3297-1 «О закрытом административно–территориальном образовании», Федеральным законом от 19.12.2006 №238-ФЗ «О федеральном бюджете на 2007 год», Законом Мурманской области от 28.12.2006 №828-01-ЗМО «Об областном бюджете Мурманской области на 2007 год», Уставом муниципального образования ЗАТО г. Североморск

Совет депутатов РЕШИЛ:

1. Внести в Решение Совета депутатов от 26.12.2006 №235 «О бюджете муниципального образования ЗАТО г.Североморск на 2007 год» (с изменениями и дополнениями от 13.02.2007 №241, от 17.04.2007 №267, от 27.04.2007 №273) следующие изменения:

1.1. Пункт 1 изложить в следующей редакции:

«Утвердить бюджет муниципального образования ЗАТО г.Североморск (далее бюджет ЗАТО г.Североморск) по доходам в сумме 2 301 416,2 тыс. руб. и расходам в сумме 2 353 682,8 тыс. рублей.

Установить размер дефицита бюджета ЗАТО г.Североморск на 2007 год в сумме 52 266,6 тыс. рублей, или 9,5 процентов к доходам бюджета ЗАТО г.Североморск без учета финансовой помощи федерального бюджета и бюджета Мурманской области».

1.2. Приложение №2 изложить в следующей редакции:

Приложение №2
к Решению Совета депутатов
№235 от 26.12.2006

«Объем поступлений доходов по основным источникам»

тыс. руб.

Наименование	Код бюджетной классификации	
НАЛОГОВЫЕ ДОХОДЫ		**475 546**
Налоги на прибыль, доходы	**000 1 01 00000 00 0000 000**	**405 718**
Налог на доходы физических лиц	000 1 01 02000 01 0000 110	405 718
Налоги на совокупный доход	**000 1 05 00000 00 0000 000**	**26 265**
Единый налог, взимаемый в связи с применением упрощенной системы налогообложения	000 1 05 01000 01 0000 110	7 000
Единый налог на вмененный доход для отдельных видов деятельности	000 1 05 02000 02 0000 110	19 265
Налоги на имущество	**000 1 06 00000 00 0000 000**	**37 129**
Налог на имущество физических лиц, зачисляемый в бюджеты городских округов	000 1 06 01000 04 0000 110	87
Транспортный налог	000 1 06 04000 02 0000 110	19 432
Транспортный налог с организацией	*000 1 06 04011 02 0000 110*	*6 500*
Транспортный налог с физических лиц	*000 1 06 04012 02 0000 110*	*12 932*
Налог на игорный бизнес	000 1 06 05000 02 0000 110	17 300
Земельный налог	000 1 06 06000 04 0000 110	310
Государственная пошлина	**000 1 08 00000 00 0000 000**	**4 400**
Задолженность и перерасчеты по отмененным налогам, сборам и иным обязательным платежам	**000 1 09 00000 00 0000 000**	**2 034**
НЕНАЛОГОВЫЕ ДОХОДЫ		**73 720**
Доходы от использования имущества, находящегося в государственной и муниципальной собственности	**000 1 11 00000 00 0000 000**	**46 335**
Арендная плата за земли, находящиеся в государственной собственности до разграничения государственной собственности на землю, и поступления от продажи права на заключение договоров аренды указанных земельных участков	*000 1 11 05011 04 0000 120*	*5 300*
Доходы от сдачи в аренду имущества, находящегося в оперативном управлении органов управления городских округов и созданным ими учреждений и в хозяйственном ведении муниципальных унитарных предприятий	*000 1 11 05034 04 0000 120*	*38 000*
Доходы от перечисления части прибыли, остающейся после уплаты налогов и иных обязательных платежей муниципальных унитарных предприятий, созданных городскими округами	*000 1 11 07014 04 0000 120*	*35*
Прочие поступления от использования имущества, находящегося в муниципальной собственности	*000 1 11 08044 04 0000 120*	*3 000*
Платежи при пользовании природными ресурсами	**000 1 12 00000 00 0000 000**	**950**
Плата за негативное воздействие на окружающую среду	000 1 12 01000 01 0000 120	950
Доходы от продажи материальных и нематериальных активов	**000 1 14 00000 00 0000 000**	**3 333**
Административные платежи и сборы	**000 1 15 00000 00 0000 000**	**11**
Штрафы, санкции, возмещение ущерба	**000 1 16 00000 00 0000 000**	**2 640**
Прочие неналоговые	**000 1 17 00000 00 0000 000**	**20 451**
Итого налоговых и неналоговых доходов	**000 1 00 00000 00 0000 000**	**549 266**
БЕЗВОЗМЕЗДНЫЕ ПОСТУПЛЕНИЯ	**000 2 00 00000 00 0000 000**	**1 752 150,2**
Безвозмездные поступления от других бюджетов бюджетной системы Российской Федерации, кроме бюджетов государственных внебюджетных фондов	**000 2 02 00000 00 0000 000**	**1 752 150,2**
Дотации от других бюджетов бюджетной системы Российской Федерации	**000 2 02 01000 00 0000 151**	**901 157**
Дотации бюджетам городских округов на выравнивание уровня бюджетной обеспеченности	000 2 02 01001 04 0000 151	86 273
Дотации бюджетам закрытых административно - территориальных образований	000 2 02 01007 04 0000 151	761 658
Дотации бюджетам городских округов на поддержку мер по обеспечению сбалансированности бюджетов	000 2 02 01003 04 0000 151	32 687
Дотации бюджетам городских округов на выравнивание уровня бюджетной обеспеченности	000 2 02 01001 04 0000 151	20 539
Субвенции от других бюджетов бюджетной системы Российской Федерации	**000 2 02 02000 00 0000 151**	**840 243**
Субвенции бюджетам закрытых административно-территориальных образований на развитие социальной и инженерной инфраструктуры	000 2 02 02026 04 0000 151	173 155,4
Субвенции бюджетам городских округов на переселение граждан закрытых административно – территориальных образований	000 2 02 02021 04 0000 151	184 979
Субвенции бюджетам городских округов на содержание ребенка в семье опекуна и приемной семье, а также на оплату труда приемному родителю	000 2 02 02051 04 0000 151	8 629,0
Субвенции бюджетам городских округов на ежемесячное денежное вознаграждение за классное руководство (федеральный бюджет)	000 2 02 02039 04 0000 151	7 697,1
Субвенции бюджетам городских округов на ежемесячное денежное вознаграждение за классное руководство (бюджет региона)	000 2 02 02039 04 0000 151	339,2
Субвенции бюджетам городских округов на предоставление гражданам субсидий на оплату жилого помещения и коммунальных услуг	000 2 02 02040 04 0000 151	108 581
Субвенция бюджетам городских округов на денежные выплат медицинскому персоналу фельдшерско-акушерских пунктов, врачам, фельдшерам и медицинским сестрам скорой медицинской помощи	000 2 02 02028 04 0000 151	3 380,8
Субвенции бюджетам городских округов на выплату единовременных пособий при всех формах устройства детей, лишенных родительского попечения, в семью	000 2 02 02038 04 0000 151	212,8
Субвенция на выплату компенсации части родительской платы за содержание ребенка в государственных и муниципальных образовательных учреждениях, реализующих основную программу дошкольного образования	000 2 02 02053 04 0000 151	6 976,2
Субвенции бюджетам городских округов на цели равного с МВД РФ повышения денежного довольствия сотрудникам и заработной платы работникам подразделений милиции общественной безопасности, содержащейся за счет средств бюджетов субъектов РФ и местных бюджетов	000 2 02 02044 04 0000 151	5 272,0
Субвенции на возмещение разницы в стоимости единого проездного билета и его полной стоимости по федеральным льготным категориям	000 02 02009 04 0000 151	1 999
Субвенция бюджетам городских округов на осуществление федеральных полномочий по государственной регистрации актов гражданского состояния	000 2 02 02004 04 0000 151	2 502
Субвенция бюджетам на внедрение инновационных образовательных программ в государственных и муниципальных образовательных школах	000 2 02 02052 04 0000 151	2 000
Субвенция бюджетам на внедрение инновационных образовательных программ в государственных и муниципальных образовательных школах	000 2 02 02052 04 0000 151	2 000
Субвенция бюджетам городских округов на обеспечение жильем отдельных категорий граждан	000 2 02 02023 04 0000 151	703,6
Субвенция бюджетам городских округов для финансового обеспечения переданных исполнительно-распорядительным органам муниципальных образований полномочий по составлению (изменению и дополнению) списков кандидатов в присяжные заседатели федеральных судов общей юрисдикции в РФ	000 2 02 02008 04 0000 151	61,6
Средства бюджетов городских округов, полученные по взаимным расчетам, в том числе компенсации дополнительных расходов, возникших в результате решений, принятых органами государственной власти	000 2 02 02025 04 0000 151	748,2
Прочие субвенции, зачисляемые в бюджеты городских округов, в том числе	000 2 02 03999 04 0000 151	333 006
Субвенция местным бюджетам из РФК на реализацию ЗМО «О региональных нормативах финансирования системы образования Мурманской области»	*000 2 02 03999 04 0000 151*	*238 532*
Субвенция местным бюджетам из РФК на реализацию ЗМО "О мерах социальной поддержки обучающихся и студентов государственных областных и муниципальных образовательных учреждений Мурманской области" в части финансирования льготного проезда на автомобильном транспорте общего пользования (кроме такси и маршрутного такси) городского сообщения обучающихся, студентов очной формы обучения образовательных учреждений общего, начального, среднего и высшего профессионального образования	*000 2 02 03999 04 0000 151*	*425*
Субвенция местным бюджетам из РФК на реализацию ЗМО "О социальной поддержке детей, детей-сирот, безнадзорных детей, детей, оставшихся без попечения родителей, детей- инвалидов, детей, находящихся в трудной жизненной ситуации" на финансирование муниципальных школ-интернатов	*000 2 02 03999 04 0000 151*	*44 820*
Субвенция местным бюджетам из РФК на реализацию Закона Мурманской области "О мерах социальной поддержки инвалидов" в части финансирования расходов по обеспечению воспитания и обучения детей-инвалидов на дому и в дошкольных учреждений	*000 2 02 03999 04 0000 151*	*4 221*
Субвенция местным бюджетам из РФК на реализацию ЗМО "О социальной поддержке детей, детей-сирот, безнадзорных детей, детей, оставшихся без попечения родителей, детей- инвалидов, детей, находящихся в трудной жизненной ситуации", "О патронате" на возмещение расходов по предоставлению мер соцподдержки по оплате ЖКУ детям-сиротам и детям, оставшимся без попечения родителей, лицам из числа детей-сирот и детей, оставшихся без попечения родителей	*000 2 02 03999 04 0000 151*	*126*
Субвенции бюджетам городских округов из РФС на возмещение разницы в стоимости единого социального проездного билета и его полной стоимости по региональным и федеральным льготным категориям	*000 2 02 03999 04 0000 151*	*14386*
Субвенции местным бюджетам из РФК на реализацию ЗМО "О мерах социальной поддержки отдельных категорий граждан, работающих и проживающих в сельской местности и поселках городского типа" на возмещение расходов на предоставление мер социальной поддержки отдельных категорий граждан	*000 2 02 03999 04 0000 151*	*29 490*
Субвенции местным бюджетам из РФК на реализацию ЗМО «О комиссии по делам несовершеннолетних и защите их прав в Мурманской области»	*000 2 02 03999 04 0000 151*	*1 006*
Субсидии от других бюджетов бюджетной системы Российской Федерации	**000 2 02 04000 00 0000 000**	**10 750,3**
Прочие субсидии бюджетам городских округов	000 2 02 04999 04 0000 000	10 750,3
Субсидии бюджетам городских округов на реализацию региональной целевой программы "SOS"	*000 2 02 049999 04 0000 151*	*7,0*
Субсидии бюджетам городских округов из РФС на обеспечение питанием обучающихся образовательных учреждений	*000 2 02 04999 04 0000 151*	*10 445*
Субсидии бюджетам городских округов из РФС на осуществление денежных выплат медицинским работникам отдельных малокомплектных участков	*000 2 02 04999 04 0000 151*	*276,3*
Субсидии бюджетам городских округов из РФС на финансирование социально значимых расходов, отнесенных к вопросам местного значения органов местного самоуправления	*000 2 02 04999 04 0000 151*	*22,0*
ВСЕГО ДОХОДОВ		**2 301 416,2**

1.3. Приложение №3 изложить в следующей редакции:

Приложение №3
к Решению Совета депутатов
№ 235 от 26.12 2006

«Источники финансирования дефицита бюджета ЗАТО г.Североморск на 2007 год»

Наименование источника финансирования	Сумма
1. Кредитные соглашения и договоры, заключенные от имени Российской федерации, субъектов Российской Федерации, муниципальных образований, государственных внебюджетных фондов, указанные в валюте Российской Федерации	**0**
1.1.Получение кредитов по кредитным соглашениям и договорам, заключенным от имени Российской федерации, субъектов Российской Федерации, муниципальных образований, государственных внебюджетных фондов, указанные в валюте Российской Федерации (Банк кредитор – «Сбербанк России»)	16 960
1.2.Погашение кредитов по кредитным соглашениям и договорам, заключенным от имени Российской федерации, субъектов Российской Федерации, муниципальных образований, государственных внебюджетных фондов, указанные в валюте Российской Федерации	16 960
2. Остатки средств бюджетов	**52 266,6**
2.1. Увеличение остатков средств бюджетов	**2 318 376,2**
2.2. Уменьшение остатков средств бюджетов	**2 370 642,8**
ИТОГО источников внутреннего финансирования дефицитов бюджета	**52 266,6**

1.4. Приложение №4 изложить в следующей редакции:

Приложение №4
к Решению Совета депутатов
№235 от 26.12.2006

«Распределение расходов местного бюджета по разделам, подразделам, целевым статьям расходов, видам расходов функциональной классификации расходов бюджетов Российской Федерации»

тыс. руб.

Наименование мероприятий бюджета	Раздел	Подраздел	Целевая статья	Вид расхода	Сумма
ОБЩЕГОСУДАРСТВЕННЫЕ ВОПРОСЫ	**01**	**00**			**137 096,6**
Функционирование высшего должностного лица субъекта Российской Федерации и органа местного самоуправления	**01**	**02**			**1 056**
Руководство и управление в сфере установленных функций	01	02	0010000		1 056
Руководство и управление в сфере установленных функций (местный бюджет)	01	02	0011111		1 056
Глава муниципального образования	*01*	*02*	*0011111*	*010*	*1 056*
Функционирование законодательных (представительных) органов государственной власти и местного самоуправления	**01**	**03**			**4 521**
Руководство и управление в сфере установленных функций	01	03	0010000		4 521
Руководство и управление в сфере установленных функций (местный бюджет)	01	03	0011111		4 521
Председатель представительного органа муниципального образования	*01*	*03*	*0011111*	*026*	*919*
Центральный аппарат	*01*	*03*	*0011111*	*005*	*3 602*
Функционирование Правительства Российской Федерации, высших органов исполнительной власти субъектов Российской Федерации, местных администраций	**01**	**04**			**109 593**
Реализация ЗМО «О комиссиям по делам несовершеннолетних»	01	04	0011800		1 006
Центральный аппарат	*01*	*04*	*0011800*	*005*	*1 006*
Руководство и управление в сфере установленных функций (местный бюджет). Выплаты при увольнении муниципальных служащих	01	04	0010200		81
Центральный аппарат	*01*	*04*	*0010200*	*005*	*81*
Руководство и управление в сфере установленных функций (местный бюджет)	01	04	0011111		108 507
Центральный аппарат	*01*	*04*	*0011111*	*005*	*108 507*
Судебная система	**01**	**05**			**61,6**
Фонд компенсаций	01	05	5190000		61,6
Финансовое обеспечение полномочий по составлению списков кандидатов в присяжные заседатели	01	05	5191400		61,6
Составление списков кандидатов в присяжные заседатели федеральных судов общей юрисдикции в РФ	*01*	*05*	*5191400*	*070*	*61,6*
Обеспечение проведения выборов и референдумов	**01**	**07**			**75**
Проведения выборов и референдумов (местный бюджет)	01	07	02011111		75
Проведения выборов в представительные органы муниципального образования	*01*	*07*	*0201111*	*097*	*75*
Обслуживание государственного и муниципального долга	**01**	**12**			**10 000**
Процентные платежи по долговым обязательствам	01	12	0650000		10 000
Процентные платежи по долговым обязательствам (местный бюджет)	01	12	0651111		10 000
Процентные платежи по муниципальному долгу	*01*	*12*	*0651111*	*152*	*10 000*
Резервные фонды	**01**	**13**			**1 592**
Резервные фонды	01	13	0700000		1 592
Резервные фонды (местный бюджет)	01	13	0701111		1 592
Резервные фонды органов местного самоуправления	*01*	*13*	*0701111*	*184*	*1 592*
Другие общегосударственные вопросы	**01**	**15**			**10 198**
Реализация государственной политики в области приватизации и управления государственной и муниципальной собственностью	01	15	0900000		1 550
Реализация государственной политики в области приватизации и управления государственной и муниципальной собственностью (местный бюджет)	01	15	0901111		1 550
Оценка недвижимости, признание прав и регулирование отношений по государственной и муниципальной собственности	*01*	*15*	*0901111*	*200*	*1 550*
Реализация государственных функций, связанных с общегосударственным управлением	01	15	0920000		6 146
Реализация государственных функций, связанных с общегосударственным управлением (местный бюджет)	01	15	0921111		6 146
Выполнение других обязательств государства	*01*	*15*	*0921111*	*216*	*6 146*
Фонд компенсаций	03	04	5190000		2 502
Субвенции на осуществление федеральных полномочий по государственной регистрации актов гражданского состояния	03	04	5191400		2 502
Государственная регистрация актов гражданского состояния	*03*	*04*	*5191400*	*608*	*2 502*
НАЦИОНАЛЬНАЯ БЕЗОПАСНОСТЬ И ПРАВООХРАНИТЕЛЬНАЯ ДЕЯТЕЛЬНОСТЬ	**03**	**00**			**106 145**
Органы внутренних дел	**03**	**02**			**98 653**
Воинские формирования (органы, подразделения)	03	02	2020000		93 381
Воинские формирования (органы, подразделения) (местный бюджет)	03	02	2021111		93 381
Вещевое обеспечение	*03*	*02*	*2021111*	*220*	*3 300*
Продовольственное обеспечение	*03*	*02*	*2021111*	*221*	*1 500*
Военный персонал и сотрудники правоохранительных органов, имеющие специальные звания	*03*	*02*	*2021111*	*239*	*46 500*
Гражданский персонал	*03*	*02*	*2021111*	*240*	*3 490*
Обеспечение функционирования органов в сфере национальной безопасности и правоохранительной деятельности	*03*	*02*	*2021111*	*253*	*36 791*
Пособия и компенсации военнослужащим, приравненным к ним лицам, а также уволенным из их числа	*03*	*02*	*2021111*	*472*	*1 800*
Фонд компенсаций	03	02	5190000		5 272
Субвенция из федерального фонда компенсаций	03	02	5190100		5 272
Обеспечение равного с МВД РФ повышения денежного довольствия сотрудникам и заработной платы работникам подразделений милиции общественной безопасности, содержащейся за счет средств бюджетов субъектов РФ и местных бюджетов	*03*	*02*	*5190100*	*532*	*5 272*
Предупреждение и ликвидация последствий чрезвычайных ситуаций и стихийных бедствий, гражданская оборона	**03**	**09**			**7 492**
Поисковые и аварийно – спасательные учреждения	03	09	3020000		7 492
Поисковые и аварийно – спасательные учреждения (местный бюджет)	03	09	3021111		7 492
Обеспечение деятельности подведомственных учреждений	*03*	*09*	*3021111*	*327*	*7 492*
НАЦИОНАЛЬНАЯ ЭКОНОМИКА	**04**	**00**			**39 330**
Транспорт	**04**	**08**			**15 965**
Другие виды транспорта	04	08	3170000		15 965
Возмещение убытков автотранспорта на социальнозначимых внутримуниципальных сообщениях	04	08	3170200		13 140
Отдельные мероприятия по другим видам транспорта	*04*	*08*	*3170200*	*366*	*13 140*
Другие виды транспорта (местный бюджет)	04	08	3171111		2 400
Отдельные мероприятия по другим видам транспорта	*04*	*08*	*3171111*	*366*	*2 400*
Реализация ЗМО «О мерах социальной поддержки обучающихся и студентов государственных областных и муниципальных образовательных учреждений Мурманской области» в части финансирования льготного проезда на автомобильном транспорте общего пользования (кроме такси и маршрутного такси) городского сообщения обучающихся, студентов очной формы обучения образовательных учреждений общего, начального, среднего и высшего профессионального образования»	04	08	3170100		425
Отдельные мероприятия по другим видам транспорта	*04*	*08*	*3170100*	*366*	*425*
Дотации и субвенции	04	08	5170000		16 385
Субвенции на возмещение разницы в стоимости единого социального проездного билета и его полной стоимости по федеральным льготным категориям	04	08	5170100		1999
Обеспечение равной доступности услуг общественного транспорта на территории соответствующего субъекта РФ для отдельных категорий граждан	*04*	*08*	*5170100*	*616*	*1 999*
Субвенции на возмещение разницы в стоимости единого социального проездного билета и его полной стоимости по региональным льготным категориям	04	08	5171101		14 386
Обеспечение равной доступности услуг общественного транспорта на территории соответствующего субъекта РФ для отдельных категорий граждан	*04*	*08*	*5171101*	*616*	*14 386*
Другие вопросы в области национальной экономики	**04**	**11**			**6 980**
Реализация государственных функций в области национальной экономики	04	11	3400000		6 980
Реализация государственных функций в области национальной экономики (местный бюджет)	04	11	3401111		6 980
Мероприятия по землеустройству и землепользованию	*04*	*11*	*3401111*	*406*	*6 980*
ЖИЛИЩНО-КОММУНАЛЬНОЕ ХОЗЯЙСТВО	**05**	**00**			**501 677,9**
Жилищное хозяйство	**05**	**01**			**73 163**
Поддержка жилищного хозяйства	05	01	3500000		73 163
Поддержка жилищного хозяйства (местный бюджет)	05	01	3501111		73 163
Мероприятия в области жилищного хозяйства	*05*	*01*	*3501111*	*410*	*73 163*
Коммунальное хозяйство	**05**	**02**			**151 531**
Поддержка коммунального хозяйства	05	02	3510000		90 164
Поддержка коммунального хозяйства (местный бюджет)	05	02	3511111		90 164
Субсидии	*05*	*02*	*3511111*	*197*	*68 219*

Компенсация выпадающих доходов организациям, предоставляющим населению услуги теплоснабжения по тарифам, не обеспечивающим полное возмещение издержек	*05*	*02*	*3511111*	*803*	*21 945*
Благоустройство (местный бюджет)	05	02	6001111		61 367
Уличное освещение	*05*	*02*	*6001111*	*806*	*12 589,0*
Строительство и содержание автомобильных дорог и инженерных сооружений на них в границах городских округов и поселений в рамках благоустройства	*05*	*02*	*6001111*	*807*	*41 923,4*
Озеленение	*05*	*02*	*6001111*	*808*	*450,0*
Организация и содержание мест захоронения	*05*	*02*	*6001111*	*809*	*1 002,0*
Прочие мероприятия по благоустройству городских округов и поселений	*05*	*02*	*6001111*	*412*	*5 402,6*
Другие вопросы в области жилищно-коммунального хозяйства	**05**	**04**			**276 984**
Субвенции бюджетам ЗАТО на переселение	05	04	5170700		212 975,7
Переселение граждан закрытых административно – территориальных образований	*05*	*04*	*5170700*	*606*	*212 975,7*
Субвенции бюджетам ЗАТО на развитие социальной и инженерной инфраструктуры	05	04	5170800		64 008,2
Развитие социальной и инженерной инфраструктуры закрытых административно-территориальных образований	*05*	*04*	*5170800*	*614*	*64 008,2*
ОХРАНА ОКРУЖАЮЩЕЙ СРЕДЫ	**06**	**00**			**4 015**
Другие вопросы в области охраны окружающей среды	**06**	**04**			**4 015**
Реализация государственных функций в области охраны окружающей среды	06	04	4120000		4 015
Реализация государственных функций в области охраны окружающей среды (местный бюджет)	06	04	4121111		4 015
Природоохранные мероприятия	*06*	*04*	*4121111*	*443*	*4 015*
ОБРАЗОВАНИЕ	**07**	**00**			**949 040,4**
Дошкольное образование	**07**	**01**			**249 216**
Детские дошкольные учреждения	07	01	4200000		249 045
Детские дошкольные учреждения (местный бюджет)	07	01	4201111		249 045
Обеспечение деятельности подведомственных учреждений	*07*	*01*	*4201111*	*327*	*249 045*
Реализация ЗМО «О мерах социальной поддержки инвалидов» в части финансирования расходов по обеспечению воспитания и обучения детей-инвалидов на дому и в дошкольных учреждениях	07	01	4200900		171
Обеспечение деятельности подведомственных учреждений	*07*	*01*	*4200900*	*327*	*171*
Общее образование	**07**	**02**			**599 628,3**
Школы – детские сады, школы начальные, неполные средние и средние	07	02	4210000		376 968
Реализация ЗМО «О региональных нормативах финансирования системы образования Мурманской области»	07	02	4210200		208 187
Обеспечение деятельности подведомственных учреждений	*07*	*02*	*4210200*	*327*	*208 187*
Питание обучающихся муниципальных образовательных учреждений (субвенция)	07	02	4211502		10 445
Обеспечение деятельности подведомственных учреждений	*07*	*02*	*4211502*	*327*	*10 445*
Школы – детские сады, школы начальные, неполные средние и средние (местный бюджет)	07	02	4211111		154 736
Обеспечение деятельности подведомственных учреждений	*07*	*02*	*4211111*	*327*	*154 736*
Реализация ЗМО «О мерах социальной поддержки инвалидов» в части финансирования расходов по обеспечению воспитания и обучения детей-инвалидов на дому и в дошкольных учреждениях	07	02	4210900		3 600
Обеспечение деятельности подведомственных учреждений	*07*	*02*	*4210900*	*327*	*3 600*
Школы – интернаты	07	02	4220000		82 189
Реализация ЗМО «О региональных нормативах финансирования системы образования Мурманской области»	07	02	4220200		30 345
Обеспечение деятельности подведомственных учреждений	*07*	*02*	*4220200*	*327*	*30 345*
Реализация ЗМО «О мерах социальной поддержки инвалидов» в части финансирования расходов по обеспечению воспитания и обучения детей-инвалидов на дому и в дошкольных учреждениях	07	01	4220900		450
Обеспечение деятельности подведомственных учреждений	*07*	*01*	*4220900*	*327*	*450*
Школы – интернаты (местный бюджет)	07	02	4221111		6 574
Обеспечение деятельности подведомственных учреждений	*07*	*02*	*4221111*	*327*	*6 574*
Реализация ЗМО «О социальной поддержке детей, детей-сирот, безнадзорных детей, детей, оставшихся без попечения родителей, детей-инвалидов, находящихся в трудной жизненной ситуации» в части финансирования муниципальных школ-интернатов	07	02	4220401		44 820
Обеспечение деятельности подведомственных учреждений	*07*	*02*	*4220401*	*327*	*44 820*
Учреждения по внешкольной работе с детьми	07	02	4230000		130 435
Учреждения по внешкольной работе с детьми (местный бюджет)	07	02	4231111		130 435
Обеспечение деятельности подведомственных учреждений	*07*	*02*	*4231111*	*327*	*130 435*
Фонд компенсаций	07	02	5190000		8 036,3
Ежемесячное денежное вознаграждение за классное руководство в государственных и муниципальных образовательных школах (федеральный бюджет)	*07*	*02*	*5193000*	*623*	*7 697,1*
Ежемесячное денежное вознаграждение за классное руководство в государственных и муниципальных образовательных школах (областной бюджет)	*07*	*02*	*5193100*	*623*	*339,2*
Иные безвозмездные и безвозвратные перечисления	07	02	5200000		2000
Внедрение инновационных образовательных программ в государственных и муниципальных образовательных учреждениях	*07*	*02*	*5200000*	*621*	*2000*
Молодежная политика и оздоровление детей	**07**	**07**			**32 637**
Организационно – воспитательная работа с молодежью	07	07	4310000		1 600
Организационно – воспитательная работа с молодежью (местный бюджет)	07	07	4311111		1 600
Проведение мероприятий для детей и молодежи	*07*	*07*	*4311111*	*447*	*1 600*
Мероприятия по организации оздоровительной кампании детей и подростков	07	07	43200000		31 030
Мероприятия по организации оздоровительной кампании детей и подростков (местный бюджет)	07	07	4321111		31 030
Оздоровление детей и подростков	*07*	*07*	*4321111*	*452*	*31 030*
Региональная целевая программа "SOS"	07	07	5221200		7
Проведение мероприятий для детей и молодежи	*07*	*07*	*5221200*	*447*	*7*
Другие вопросы в области образования	**07**	**09**			**67 559**
Субвенции бюджетам ЗАТО на развитие социальной и инженерной инфраструктуры	07	09	5170800		20 156,10
Развитие социальной и инженерной инфраструктуры закрытых административно-территориальных образований	*07*	*09*	*5170800*	*614*	*20 156,10*
Учебно–методические кабинеты, централизованные бухгалтерии, группы хозяйственного обслуживания, учебные фильмотеки, межшкольные учебно-производственные комбинаты, логопедические пункты	07	09	4520000		47 403
Учебно–методические кабинеты, централизованные бухгалтерии, группы хозяйственного обслуживания, учебные фильмотеки, межшкольные учебно-производственные комбинаты, логопедические пункты (местный бюджет)	07	09	4521111		47 401
Обеспечение деятельности подведомственных учреждений	*07*	*09*	*4521111*	*327*	*47 401*
Учебно–методические кабинеты, централизованные бухгалтерии, группы хозяйственного обслуживания, учебные фильмотеки, межшкольные учебно-производственные комбинаты, логопедические пункты (федеральный бюджет)	07	09	4521112		2
Обеспечение деятельности подведомственных учреждений	*07*	*09*	*4521112*	*327*	*2*
КУЛЬТУРА, КИНЕМАТОГРАФИЯ И СРЕДСТВА МАССОВОЙ ИНФОРМАЦИИ	**08**	**00**			**107 448**
Культура	**08**	**01**			**93 779**
Дворцы и дома культуры, другие учреждения культуры и средств массовой информации	08	01	4400000		59 362
Дворцы и дома культуры, другие учреждения культуры и средств массовой информации (местный бюджет)	08	01	4401111		59 362
Обеспечение деятельности подведомственных учреждений	*08*	*01*	*4401111*	*327*	*59 362*
Музеи и постоянные выставки	08	01	4410000		6 285
Музеи и постоянные выставки (местный бюджет)	08	01	4411111		6 285
Обеспечение деятельности подведомственных учреждений	08	01	4411111	327	6 285
Библиотеки	08	01	4420000		28 132
Библиотеки (местный бюджет)	08	01	4421111		28 132
Обеспечение деятельности подведомственных учреждений	*08*	*01*	*4421111*	*327*	*28 132*
Телевидение и радиовещание	**08**	**03**			**3 519**
Телерадиокомпании	08	03	4530000		3 519
Телерадиокомпании (местный бюджет)	08	03	4531111		3 519
Обеспечение деятельности подведомственных учреждений	*08*	*03*	*4531111*	*327*	*3 519*
Периодическая печать и издательства	**08**	**04**			**4 550**
Периодические издания, учрежденные органами законодательной и исполнительной власти	08	04	4570000		4 550
Периодические издания, учрежденные органами законодательной и исполнительной власти (местный бюджет)	08	04	4571111		4 550
Обеспечение деятельности подведомственных учреждений	*08*	*04*	*4571111*	*327*	*4 550*
Другие вопросы в области культуры, кинематографии и средств массовой информации	**08**	**06**			**5 600**
Учебно-методические кабинеты, централизованные бухгалтерии, группы хозяйственного обслуживания, учебные фильмотеки, межшкольные учебно-производственные комбинаты, логопедические пункты	08	06	4520000		5 600
Учебно-методические кабинеты, централизованные бухгалтерии, группы хозяйственного обслуживания, учебные фильмотеки, межшкольные учебно-производственные комбинаты, логопедические пункты (местный бюджет)	08	06	4521111		5 600
Обеспечение деятельности подведомственных учреждений	*08*	*06*	*4521111*	*327*	*5 600*
ЗДРАВООХРАНЕНИЕ И СПОРТ	**09**	**00**			**344 646,1**
Здравоохранение	**09**	**01**			**251 084,1**
Больницы, клиники, госпитали, медико-санитарные части	09	01	4700000		171 403
Больницы, клиники, госпитали, медико-санитарные части (местный бюджет)	09	01	4701111		171 381
Обеспечение деятельности подведомственных учреждений	*09*	*01*	*4701111*	*327*	*171 381*
Финансирование социально значимых расходов, отнесенных к вопросам местного значения органов местного самоуправления	09	01	4703002		22
Погашение просроченной кредиторской задолженности по приобретению медикаментов и перевязочных средств	*09*	*01*	*4703002*	*327*	*22*
Поликлиники, амбулатории, диагностические центры	09	01	4710000		73 725,3
Поликлиники, амбулатории, диагностические центры (местный бюджет)	09	01	4711111		73 449
Обеспечение деятельности подведомственных учреждений	*09*	*01*	*4711111*	*327*	*73 449*
Денежные выплаты медицинским работникам отдаленных малокомплектных участков	09	01	4710300		276,3
Обеспечение деятельности подведомственных учреждений	*09*	*01*	*4710300*	*327*	*276,3*
Реализация государственных функций в области здравоохранения, спорта и туризма	09	01	4850000		2 575,0
Реализация государственных функций в области здравоохранения, спорта и туризма (местный бюджет)	09	01	4851111		2 575,0
Мероприятия в области здравоохранения, спорта и физической культуры, туризма	*09*	*01*	*4851111*	*455*	*2 575,0*
Иные безвозмездные и безвозвратные перечисления	09	01	5200000		3 380,8
Денежные выплаты медицинскому персоналу фельдшерско-акушерских пунктов, врачам, фельдшерам и медицинским сестрам «Скорой медицинской помощи»	*09*	*01*	*5200000*	*624*	*3 380,8*
Спорт и физическая культура	**09**	**02**			**4 562**
Физкультурно-оздоровительная работа и спортивные мероприятия	09	02	5120000		4 562
Физкультурно-оздоровительная работа и спортивные мероприятия (местный бюджет)	09	02	5121111		4 562
Мероприятия в области здравоохранения, спорта и физической культуры, туризма	*09*	*02*	*5121111*	*455*	*4 562*

Другие вопросы в области здравоохранения и спорта	**09**	**04**			**89 000**
Дотации и субвенции	09	04	5170000		89 000
Субвенции бюджетам ЗАТО на развитие социальной и инженерной инфраструктуры	09	04	5170800		89 000
Развитие социальной и инженерной инфраструктуры закрытых административно-территориальных образований	*09*	*04*	*5170800*	*614*	*89 000*
СОЦИАЛЬНАЯ ПОЛИТИКА	**10**	**00**			**164 283,8**
Пенсионное обеспечение	**10**	**01**			**1 993**
Пенсии	10	01	4900000		1 993
Пенсии (местный бюджет)	10	01	4901111		1 993
Доплаты к пенсиям государственных служащих субъектов Российской Федерации и муниципальных служащих	*10*	*01*	*4901111*	*714*	*1 993*
Социальное обслуживание населения	**10**	**02**			**748**
Учреждения социального обслуживания населения (средства областного бюджета)	10	02	5060100		748
Обеспечение деятельности подведомственных учреждений	*10*	*02*	*5060100*	*327*	*748*
Социальное обеспечение населения	**10**	**03**			**147 391,8**
Меры социальной поддержки граждан	10	03	5050000		126
Реализация ЗМО «О дополнительных гарантиях по социальной поддержке детей-сирот и детей, оставшихся без попечения родителей, лиц из числа детей-сирот и детей, оставшихся без попечения родителей» в части возмещения расходов по предоставлению мер социальной поддержки на оплату жилищно-коммунальных услуг детям-сиротам и детям, оставшимся без попечения родителей, лицам, из числа детей-сирот и детей, оставшихся без попечения родителей	10	03	5051100		126
Оказание социальной помощи	*10*	*03*	*5051100*	*483*	*126*
Реализация государственных функций в области социальной политики	10	03	5140000		31 005
Реализация ЗМО «О мерах социальной поддержке отдельных категорий граждан, работающих и проживающих в сельской местности и поселках городского типа»	10	03	5140100		29 490
Оказание социальной помощи	*10*	*03*	*5140100*	*482*	*29 490*
Социальная поддержка отдельных категорий граждан, работающих в сельской местности и проживающих в городе (местный бюджет)	10	03	5140200		1 515
Оказание социальной помощи	*10*	*03*	*5140200*	*482*	*1 515*
Фонд компенсаций	10	03	5190000		109 285
Субсидии на выплату гражданам адресных субсидий на оплату ЖКУ	10	03	5191600		109 285
Предоставление гражданам субсидий на оплату жилого помещения и коммунальных услуг	*10*	*03*	*5191600*	*572*	*108 581*
Обеспечение жильем отдельных категорий граждан	*10*	*03*	*5190000*	*613*	*704*
Иные безвозмездные и безвозвратные перечисления	10	03	5200000		6 976
Субвенция на выплату компенсации части родительской платы за содержание ребенка в государственных и муниципальных образовательных учреждениях, реализующих основную программу дошкольного образования	10	03	5201700		6 940
Компенсация части родительской платы за содержание ребенка в государственных и муниципальных образовательных учреждениях, реализующих основную программу дошкольного образования	*10*	*03*	*5201700*	*421*	*6 940*
Субвенция бюджетам на дополнительные расходы, связанные с выплатой компенсации части родительской платы за содержание ребенка в государственных и муниципальных учреждениях, реализующих основную программу дошкольного образования (банковские, почтовые услуги)	10	03	5201800		36
Компенсация части родительской платы за содержание ребенка в государственных и муниципальных образовательных учреждениях, реализующих основную программу дошкольного образования	*10*	*03*	*5201800*	*421*	*36*
Борьба с беспризорностью, опека, попечительство	**10**	**04**			**8 841,8**
Фонд компенсаций	10	04	5190000		8 842
Реализация ЗМО «О дополнительных гарантиях по социальной поддержке детей-сирот и детей, оставшихся без попечения родителей, лиц из числа детей-сирот и детей, оставшихся без попечения родителей» в части содержания детей-сирот и детей, оставшихся без попечения родителей, находящихся под опекой (попечительством)	10	04	5191002		8 629
Выплаты семьям опекунов на содержание подопечных детей	10	04	5191002	423	8 629
Субвенция на выплату единовременных пособий при всех формах устройства детей, лишенных родительского попечения, в семью	10	04	5190100		213
Выплата единовременного пособия при всех формах устройства детей, лишенных родительского попечения, в семью	10	04	5190100	424	213
Другие вопросы в области социальной политики	**10**	**06**			**5 309**
Целевая муниципальная программа	10	06	7950000		5 309
Целевая муниципальная программа (местный бюджет)	10	06	7951111		5 309
Мероприятия в области социальной политики	*10*	*06*	*7951111*	*482*	*5 309*
ВСЕГО РАСХОДОВ:					**2 353 682,8**

1.5. Приложение № 5 изложить в следующей редакции:

Приложение № 5
к решению Совета депутатов
от 26.12.2006 № 235

«Распределение расходов бюджета ЗАТО г.Североморск по ведомственной классификации расходов бюджетов Российской Федерации»

тыс. руб.

Наименований	Глава	Раздел	Подраздел	Целевая статья	Вид расходов	Сумма
Администрация ЗАТО г. Североморск	*701*					*457 509,6*
ОБЩЕГОСУДАРСТВЕННЫЕ ВОПРОСЫ	**701**	**01**	**00**			**78 488,6**
Функционирование высшего должностного лица субъекта Российской Федерации и органа местного самоуправления	**701**	**01**	**02**			**1 056**
Руководство и управление в сфере установленных функций	701	01	02	0010000		1 056
Руководство и управление в сфере установленных функций (местный бюджет)	701	01	02	0011111		1 056
Глава муниципального образования	701	*01*	*02*	*0011111*	*010*	*1 056*
Функционирование законодательных (представительных) органов государственной власти и местного самоуправления	**701**	**01**	**03**			**4 521**
Руководство и управление в сфере установленных функций	701	01	03	0010000		4 521
Руководство и управление в сфере установленных функций (местный бюджет)	701	01	03	0011111		4 521
Глава законодательной (представительной) власти местного самоуправления	701	*01*	*03*	*0011111*	*026*	*919*
Центральный аппарат	701	*01*	*03*	*0011111*	*005*	*3 602*
Функционирование Правительства Российской Федерации, высших органов исполнительной власти субъектов Российской Федерации, местных администраций	**701**	**01**	**04**			**62 535**
Реализация ЗМО «О комиссиях по делам несовершеннолетних»	701	01	04	0011800		1 006,0
Центральный аппарат	*701*	*01*	*04*	*0011800*	*005*	*1 006,0*
Руководство и управление в сфере установленных функций (местный бюджет)	701	01	04	0011111		61 448,5
Центральный аппарат	701	*01*	*04*	*0011111*	*005*	*61 448,5*
Руководство и управление в сфере установленных функций (местный бюджет). Выплаты при увольнении муниципальных служащих	701	01	04	0010200		80,5
Центральный аппарат	701	*01*	*04*	*0010200*	*005*	*80,5*
Судебная система	**701**	**01**	**05**			**61,6**
Фонд компенсаций	701	01	05	5190000		61,6
Финансовое обеспечение полномочий по составлению списков кандидатов в присяжные заседатели	701	01	05	5191400		61,6
Составление списков кандидатов в присяжные заседатели федеральных судов общей юрисдикции в РФ	*701*	*01*	*05*	*5191400*	*070*	*61,6*
Обеспечение проведения выборов и референдумов	**701**	**01**	**07**			**75**
Проведения выборов и референдумов (местный бюджет)	701	01	07	02011111		75
Проведения выборов в представительные органы муниципального образования	*701*	*01*	*07*	*0201111*	*097*	*75*
Резервные фонды	**701**	**01**	**13**			**1 592**
Резервные фонды	701	01	13	0700000		1 592
Резервные фонды (местный бюджет)	701	01	13	0701111		1 592
Резервные фонды органов местного самоуправления	*701*	*01*	*13*	*0701111*	*184*	*1 592*
Другие общегосударственные вопросы	**701**	**01**	**15**			**8 648**
Реализация государственных функций, связанных с общегосударственным управлением	701	01	15	0920000		6 146
Реализация государственных функций, связанных с общегосударственным управлением (местный бюджет)	701	01	15	0921111		6 146
Выполнение других обязательств государства	*701*	*01*	*15*	*0921111*	*216*	*6 146*
Фонд компенсаций	*701*	*01*	*15*	*5190000*		*2 502*
Субвенции на осуществление федеральных полномочий по государственной регистрации актов гражданского состояния	701	01	15	5191400		2 502
Государственная регистрация актов гражданского состояния	*701*	*01*	*15*	*5191400*	*608*	*2 502*
НАЦИОНАЛЬНАЯ БЕЗОПАСНОСТЬ И ПРАВООХРАНИТЕЛЬНАЯ ДЕЯТЕЛЬНОСТЬ	**701**	**03**	**00**			**7 492**
Предупреждение и ликвидация последствий чрезвычайных ситуаций и стихийных бедствий, гражданская оборона	**701**	**03**	**09**			**7 492**
Поисковые и аварийно – спасательные учреждения	701	03	09	3020000		7 492
Поисковые и аварийно – спасательные учреждения (местный бюджет)	701	03	09	3021111		7 492
Обеспечение деятельности подведомственных учреждений	*701*	*03*	*09*	*3021111*	*327*	*7 492*
ЖИЛИЩНО-КОММУНАЛЬНОЕ ХОЗЯЙСТВО	**701**	**05**	**00**			**251 983,9**
Другие вопросы в области жилищно-коммунального хозяйства	**701**	**05**	**04**			**251 984**
Дотации и субвенции	701	05	04	5170000		212 975,7
Субвенции бюджетам ЗАТО на переселение	701	05	04	5170700		212 975,7
Переселение граждан закрытых административно-территориальных образований	*701*	*05*	*04*	*5170700*	*606*	*212 975,7*
Субвенции бюджетам ЗАТО на развитие социальной и инженерной инфраструктуры образований	701	05	04	5170800		39 008
Развитие социальной и инженерной инфраструктуры закрытых административно-территориальных образований	*701*	*05*	*04*	*5170800*	*614*	*39 008*
ОХРАНА ОКРУЖАЮЩЕЙ СРЕДЫ	**701**	**06**	**00**			**4 015**
Другие вопросы в области охраны окружающей среды	**701**	**06**	**04**			**4 015**
Реализация государственных функций в области охраны окружающей среды	701	06	04	4120000		4 015
Реализация государственных функций в области охраны окружающей среды (местный бюджет)	701	06	04	4121111		4 015
Природоохранные мероприятия	*701*	*06*	*04*	*4121111*	*443*	*4 015*
ОБРАЗОВАНИЕ	**701**	**07**	**00**			**21 763,1**
Молодежная политика и оздоровление детей	**701**	**07**	**07**			**1 607**
Организационно – воспитательная работа с молодежью	701	07	07	4310000		1 600
Организационно – воспитательная работа с молодежью (местный бюджет)	701	07	07	4311111		1 600
Проведение мероприятий для детей и молодежи	701	07	07	4311111	447	1 600
Региональные целевые программы	701	07	07	5220000		7
Региональная целевая программа "SOS"	701	07	07	5221200		7
Проведение мероприятий для детей и молодежи	*701*	*07*	*07*	*5221200*	*447*	*7*
Другие вопросы в области образования	**701**	**07**	**09**			**20 156,1**
Дотации и субвенции	701	07	09	5170000		20 156,1
Субвенции бюджетам ЗАТО на развитие социальной и инженерной инфраструктуры образований	701	07	09	5170800		20 156,1
Развитие социальной и инженерной инфраструктуры закрытых административно-территориальных образований	*701*	*07*	*09*	*5170800*	*614*	*20 156,1*
ЗДРАВООХРАНЕНИЕ	**701**	**09**	**00**			**93 562**

(Продолжение на 22 стр.)

ПОНЕДЕЛЬНИК, 24 СЕНТЯБРЯ

Солнце восход 07.32 заход 19.42
Луна – полнолуние
Полная вода 06.00 высота 3,1 м; 18.39 высота 3,1 м
Малая вода 00.06 высота 1,3 м; 12.35 высота 1,0 м

Внимание! В программе возможны изменения по не зависящим от редакции причинам.

ОРТ

05.00 Новости.
05.05 Доброе утро.
09.00 Новости.
09.20 Малахов +.
10.30 Модный приговор.
11.20 Контрольная закупка.
12.00 Новости.
12.20 Т/с «АГЕНТ НАЦИОНАЛЬНОЙ БЕЗОПАСНОСТИ».
13.20 Т/с «ДЕТЕКТИВЫ».
14.00 Другие Новости.
14.30 Фабрика звезд.
15.00 Новости.
15.20 Лолита. Без комплексов.
16.20 Понять. Простить.
17.00 Федеральный судья.
18.00 Вечерние Новости.
18.20 Жди меня.
19.10 След.
20.00 Т/с «ТАТЬЯНИН ДЕНЬ».
21.00 Время.
21.30 Премьера. Т/с «НА ПУТИ К СЕРДЦУ».
22.30 Отцы-одиночки.
23.40 Ночные Новости.
00.00 Фабрика звезд. Дома.
00.30 Теория невероятности. Психологический террор.
01.10 Гении и злодеи.
01.40 Билли Боб Торнтон в триллере «ОДИН НЕВЕРНЫЙ ХОД».
03.00 Новости.
03.05 Триллер «ОДИН НЕВЕРНЫЙ ХОД».
03.20 Остросюжетный фильм «ПРЕДУПРЕДИТЕЛЬНЫЙ УДАР».

РОССИЯ

05.00 Доброе утро, Россия!
08.00 Братская ГЭС.
08.55 Марина Могилевская, Елена Плаксина и Борис Покровский в фильме «МУЖЧИНА ДОЛЖЕН ПЛАТИТЬ».
10.45 Вести. Дежурная часть.
11.00 Вести.
11.30 Местное время.
11.50 Премьера. Т/с «ТАИНСТВЕННЫЙ ОСТРОВ».
12.15 Т/с «ТРИ ТАЛЕРА».
12.50 М/с «Приключения капитана Врунгеля».
13.10 Т/с «ПРОСТЫЕ ИСТИНЫ».
13.40 Местное время.
14.00 Вести.
14.10 Премьера. Ирина Цывина, Вячеслав Волков и Игорь Юртаев в т/с «СВОЯ КОМАНДА».
14.40 Премьера. Екатерина Кабак, Мария Климова, Степан Старчиков, Галина Польских, Олег Морозов и Дмитрий Мартынов в т/с «МАЧЕХА».
15.30 Суд идет.
16.30 Т/с «КУЛАГИН И ПАРТНЕРЫ».
17.00 Вести.
17.20 Местное время.
17.40 Т/с «АНГЕЛ-ХРАНИТЕЛЬ».
18.40 Премьера. Т/с «ДЕРЖИ МЕНЯ КРЕПЧЕ».
19.40 Местное время.
20.00 Вести.
20.45 Спокойной ночи, малыши!
20.55 Русская серия. Премьера. Александр Дедюшко и Юлия Зимина в т/с «Я СЫЩИК».
22.55 Мой серебряный шар. Лидия Смирнова.
23.55 Вести+.
00.15 Премьера. Очевидное – невероятное.
00.45 Честный детектив.
01.10 Синемания.
01.45 Дорожный патруль.
01.55 Комедия «БЕЗУМНЫЙ ДЕНЬ-СРЕДА». Франция.
04.00 Канал «Евроньюс» на русском языке.
04.40 Дежурная часть.

НТВ

06.00 Сегодня утром.
09.05 Следствие вели...
10.00 Сегодня.
10.20 Чрезвычайное происшествие. Обзор за неделю.
10.55 Кулинарный поединок.
11.55 Квартирный вопрос.
13.00 Сегодня.
13.30 Детектив «НОЧНОЕ ПРОИСШЕСТВИЕ».
15.30 Обзор. Чрезвычайное происшествие.
16.00 Сегодня.
16.25 Детективный сериал «ЗАКОН И ПОРЯДОК».
18.30 Обзор. Чрезвычайное происшествие.
19.00 Сегодня.
19.40 Премьера. Остросюжетный сериал «БЕШЕНАЯ».
20.45 Премьера. Сериал «ЗАЩИТА КРАСИНА».
21.45 Т/с «ОПЕРА. ХРОНИКИ УБОЙНОГО ОТДЕЛА»
22.45 Сегодня.
23.10 Т/с «БАЛЬЗАКОВСКИЙ ВОЗРАСТ, ИЛИ ВСЕ МУЖИКИ СВО...»
00.10 Профессия - репортер. Дневник Всероссийского конкурса.
00.20 Школа злословия. Елизавета Глинка.
01.15 Top Gear.
01.45 Мэтью Перри и Крис Фарли в комедии «ПОЧТИ ГЕРОИ». США.
03.30 Николай Черкасов в фильме «АЛЕКСАНДР НЕВСКИЙ».
05.10 М/с «Богатенький Ричи».

КУЛЬТУРА

07.00 «Евроньюс» на русском языке.
10.00 Новости культуры.
10.20 В главной роли...
10.40 Программа передач.
10.50 Х/ф «В ОЖИДАНИИ ЧУДА».
12.00 Д/ф «Алтайские кержаки».
12.30 Линия жизни. Инна Макарова.
13.20 Пятое измерение.
13.50 Из золотой коллекции телетеатра. Э.Рислакки. «БЕЗОБРАЗНАЯ ЭЛЬЗА». Режиссёр П.Хомский.
15.25 Русский стиль. Высший свет.
15.55 Порядок слов.
16.00 М/с «Госпиталь Хиллтоп».
16.20 М/ф «По собственному желанию», «Однажды».
16.35 Арктика всерьез.
17.00 Энциклопедия. Д/ф «Питер Брейгель-старший».
17.10 Д/с «Поместье сурикат».
17.35 Плоды просвещения. Д/ф «Пленницы судьбы. Надежда Плевицкая».
18.00 Мировые сокровища культуры. Д/ф «Аксум».
18.15 Достояние республики. Ферапонтов монастырь.
18.30 БлокНОТ.
19.00 Ночной полет.
19.30 Новости культуры.
19.55 Ступени цивилизации. Д/ф «Метрополии. Бегство в Венецию».
20.50 К 70-летию со дня рождения Георгия Рерберга. Острова.
21.45 Мировые сокровища культуры. Д/ф «Старый город Гаваны».
22.00 Тайны забытых побед. «Устремленный в будущее».
22.35 Тем временем.
23.30 Новости культуры.
23.50 Про арт.
00.20 Легенды мирового кино. Надежда Кошеверова.
00.45 Документальная камера. «Реконструкция: предел игры».
01.25 Музыкальный момент. А.Хачатурян. Три танца из балета «Гаянэ».
01.35 Программа передач.
01.40 Д/с «Метрополии».
02.35 Мировые сокровища культуры. Д/ф «Паровая насосная станция Вауда».
02.50 Программа передач.

ТВ ЦЕНТР

06.00 Настроение.
08.30 События.
08.50 Петровка, 38.
09.00 История государства Российского.
09.05 Х/ф «ЕВДОКИЯ».
11.10 История государства Российского.
11.15 Петровка, 38.
11.30 События.
11.45 Постскриптум.
12.55 Момент истины.
13.45 Линия защиты.
14.30 События.
14.45 История государства Российского.
14.50 М/ф «Синеглазка», «Фунтик и огурцы».
15.30 В центре событий.
16.30 Новое «Времечко».
17.30 События.
17.55 Деловая Москва.
18.15 Владимир Жириновский в программе «Приглашает Борис Ноткин».
18.50 Т/с «ГОРОДСКОЙ РОМАНС».
19.50 История государства Российского.
19.55 Московские профи. Официанты.
20.30 События.
21.05 Т/с «ЗВЕЗДА ЭПОХИ».
22.10 Премьера. Детективный сериал «Закон Вольфа».
23.10 Борис Акунин в программе «Сто вопросов взрослому».
00.05 События. 25-й час.
00.35 Собрание сочинений. Р.М.Глиэр. Концерт для голоса с оркестром. Солистка Хибла Герзмава.
01.05 Петровка, 38.
01.25 Т/с «ЧИСТО АНГЛИЙСКОЕ УБИЙСТВО. МИДСОММЕРСКАЯ РАПСОДИЯ».
03.00 Т/с «ОДНО ДЕЛО НА ДВОИХ».
04.00 Триллер «ТАИНСТВЕННАЯ ЖЕНЩИНА». США.
05.25 М/ф «Волшебный магазин».

РЕН ТВ

06.00 Утренний музыкальный канал.
06.30 М/с «Могучие рейнджеры. Космический патруль».
06.50 Комедийный сериал «БРАТЬЯ ПО-РАЗНОМУ».
07.15 Т/с «ДРУЗЬЯ».
07.35 Ради смеха.
08.00 Очевидец представляет: самое смешное.
09.00 Дальние родственники.
09.30 24. Информационная программа.
10.00 Званый ужин. Суперигра.
11.00 Час суда.
12.30 24. Информационная программа.
13.00 Т/с «4400».
14.45 Приключенческий фильм «ГЕРАКЛ». США.
18.00 Званый ужин со звездами.
20.00 Т/с «БОЙ С ТЕНЬЮ».
21.00 Т/с «СОЛДАТЫ-13».
22.00 Громкое дело: Виктор Цой. Сон со смертельным исходом.
23.00 Вечер с Тиграном Кеосаяном.
23.30 24. Итоговый выпуск.
00.15 Х/ф «КОШМАР НА ГОЛЛИВУДСКИХ ХОЛМАХ». США.
02.10 Военная тайна.
02.55 Час суда.
03.40 Ночной музыкальный канал.

7 ТВ

05.05 Веселые старты.
06.05, 04.45 Музыкальный трек.
06.15 Зарядка для страны.
06.40 Т/с «КАРОЛА КАЗИНИ. НА КРУТЫХ ВИРАЖАХ».
08.00, 09.00, 10.00, 11.00, 12.00, 13.00, 14.00, 15.00, 16.00, 17.00, 18.00, 19.00, 20.00, 21.00, 22.00, 23.00, 00.00, 01.00, 02.00, 03.00, 04.00 7 новостей.
08.05 Футбол. Женщины. Чемпионат России. «Россиянка» (МО) – «Химки».
09.05 Женщины в спорте.
09.35 Touch the sky.
10.05, 16.05 Магия оружия.
10.20 Легкая атлетика. Журнал IAAF.
11.05, 01.05 Феномен Ferrari.
11.35, 21.05, 00.05 Диалоги о рыбалке. Классика.
12.05, 20.35 Академия нахлыста.
12.20 Мировые скачки.
13.05 KOTV: классика бокса.
14.05 Автоспорт России. Суперсерия.
14.20 Гольф сегодня.
15.05 Классика: NBA.
16.20 Бразильский футбол.
17.05 Планета Х.
17.20 Мировой яхтинг.
18.05, 01.35 Гонки RTCC.
18.20 Картинг.
19.05 Total регби.
19.35 Game sport. Обзор компьютерных игр.
20.05 Sports Watch.
21.20 Классика футбола. Исторические матчи.
22.05 NASCAR. 28-й этап (Довер, Делавэр).
23.05 Дартс. Премьер-лига 2007.
00.20 Киберспорт.
00.35 Звезда автострады.
02.05 Покер. Мировая серия.
02.45 Только не это!
03.05 Триатлон. Кубок мира.
04.05 Футбол. Женщины. Чемпионат России. «Химки» - «Надежда» (Ногинск).

СПОРТ

06.10 Сборная России. Любовь Соколова.
06.45 Вести-спорт.
07.00 Зарядка с чемпионом.
07.10 М/с «Приключения капитана Врунгеля».
07.35 М/ф «Колесо фортуны», «Вовка-тренер».
08.00 Мастер спорта.
08.15 Т/с «СВОЯ КОМАНДА».
08.45 Мир детского спорта.
09.00 Вести-спорт.
09.10 Регби. Кубок мира. Шотландия - Новая Зеландия.
11.10 Футбол. Премьер-лига. ФК «Москва» (Москва) - «Динамо» (Москва).
13.10 Вести-спорт.
13.15 Вести-спорт.
13.20 Футбол. Премьер-лига. «Локомотив» (Москва) - «Спартак» (Москва).
15.25 Футбол России.
16.30 Вести-спорт.
16.40 Дневник чемпионата мира по шахматам.
16.50 Легкая атлетика. Гран-при. Финал.
20.40 Вести-спорт.
20.55 Футбол России.
22.00 Неделя спорта.
23.05 Бильярд. Гран-при городов Евразии. Кубок Симферополя.
01.00 Вести-спорт.
01.05 Регби. Дневник Кубка мира.
01.40 Теннис. Кубок Дэвиса. 1/2 финала. Россия – Германия.
04.00 Футбол. Премьер-лига. ФК «Москва» (Москва) - «Динамо» (Москва).

ТНТ БЛИЦ

05.45 Т/с «ЛЮБОВЬ И ТАЙНЫ САНСЕТ БИЧ».
06.30 Такси.
06.55 Глобальные новости.
07.00 Утро. ТНТ.
08.30 Утро. ТНТ.
10.00 Комедия «СЧАСТЛИВЫ ВМЕСТЕ».
11.00 М/с «Губка Боб Квадратные штаны».
11.30 М/с «Ракетная мощь».
12.00 М/с «Ох уж эти детки!»
12.30 М/с «Настоящие монстры».
13.00 М/с «Котопес».
13.30 Такси.
14.00 ТЕЛЕРЫНОК.
14.30 Комедия «САША+МАША».
15.00 Дом-2. Мечты сбываются.
16.00 Х/ф «ОБИТЕЛЬ ЗЛА II: АПОКАЛИПСИС».
18.00 Комедия «СЧАСТЛИВЫ ВМЕСТЕ».
19.00 НОВОСТИ.
19.30 МОСКВА: инструкция по применению.
20.00 Комедия «СЧАСТЛИВЫ ВМЕСТЕ».
21.00 Дом-2. Мечты сбываются.
22.00 Комедия «СВИДАНИЕ МОЕЙ МЕЧТЫ».
00.15 ДОМ-2. После заката.
00.45 «Секс» с Анфисой Чеховой.
01.15 Наши песни.
01.30 Необъяснимо, но факт.
02.25 Комедия «СТУДЕНЧЕСКИЙ УГАР».
04.10 Дом-2. Зимовка.
05.00 Комедия «САША+МАША».

СТС ТВ-21

07.00 Наше утро.
09.00 Телегазета «ТВ-21».
09.30 Т/с «ШКОЛА №1».
10.30 Звонок.
11.30 Т/с «БЕЗМОЛВНЫЙ СВИДЕТЕЛЬ».
12.30 Фильм ВВС «НА ГРАНИ ЖИЗНИ И СМЕРТИ. МЮНХЕНСКАЯ АВИАКАТАСТРОФА».
13.30 Т/с «ЭКСТРЕМАЛЬНАЯ КОМАНДА».
14.00 ТЕЛЕГАЗЕТА «ТВ-21».
14.30 М/с «Приключения Джеки Чана».
15.00 М/с «Легенда о Тарзане».
15.30 М/с «Чародейки».
16.00 Т/с «ТАИНСТВЕННЫЙ ПОРТАЛ».
16.30 Галилео.
17.00 Комедия «МОЯ ПРЕКРАСНАЯ НЯНЯ».
17.30 ТЕЛЕГАЗЕТА «ТВ-21».
18.00 Т/с «ШКОЛА №1».
19.00 Комедия «ПАПИНЫ ДОЧКИ».
19.30 НОВОСТИ 21 КАНАЛА.
20.00 Т/с «КАДЕТСТВО».
21.00 Т/с «ТРИДЦАТИЛЕТНИЕ».
22.00 Х/ф «ОТ ЗАКАТА ДО РАССВЕТА». США.
00.00 НОВОСТИ 21 КАНАЛА.
00.30 ТЕЛЕГАЗЕТА «ТВ-21».

ДТВ

06.00 Удачное утро.
06.50 Музыка.
06.55 Мультфильмы.
08.00 Самое смешное видео.
08.25 Карданный вал +.
08.50 Неслучайная музыка.
09.00 Телемагазин.
09.30 Как уходили кумиры. Клара Румянова.
09.55 Т/с «СЛЕПОЙ».
11.00 Т/с «СЛЕПОЙ».
12.10 Мультфильмы.
12.30 Каламбур.
13.00 Жулики.
13.25 Камера смеха.
13.50 Детектив «КРУТОЙ УОКЕР».
14.50 Детектив «C.S.I МЕСТО ПРЕСТУПЛЕНИЯ. ЛАС-ВЕГАС».
15.50 Х/ф «СЕМЬЯ ПОЛИЦЕЙСКИХ 1».
17.50 Неслучайная музыка.
18.00 Невероятная коллекция мистера Рипли.
18.55 Самое смешное видео.
19.30 Каламбур.
20.00 Камера смеха.
20.30 Экстра.
21.30 Комедийный детектив «АГЕНТСТВО АЛИБИ».
22.00 Детектив «C.S.I МЕСТО ПРЕСТУПЛЕНИЯ. ЛАС-ВЕГАС».
23.00 Голые и смешные 2007.
23.30 Невероятная коллекция мистера Рипли.
00.25 Карданный вал +.
00.55 Голые и смешные 2007.
01.20 И смех, и грех.

ЗВЕЗДА

06.00 Служу России.
07.00, 13.30 Мультфильмы.
07.30 Путешествие в Россию.
08.00 Х/ф «ЧЕХОВ И К».
09.00, 13.00, 18.00, 22.00 Новости.
09.15 Х/ф «ЖИЗНЬ КЛИМА САМГИНА»
10.30, 21.15 Документальный детектив. «Разящий бумеранг. Дело 1988 года».
11.05 Х/ф «БЕДНЫЙ, БЕДНЫЙ ПАВЕЛ»
13.15, 22.30 ГТО.
14.00 Х/ф «ДАЙ ЛАПУ, ДРУГ!»
15.10, 05.00 Д/с «Борьба за выживание».
16.05 Х/ф «ВОЙНА И МИР. АНДРЕЙ БОЛКОНСКИЙ».
18.30 Д/с «Крылья Отчизны».
19.00 Д/с «Потрясающие каскадерские трюки».
19.40 Х/ф «ВПЕРЕДИ ДЕНЬ».
22.45 Х/ф «ЖИЗНЬ КЛИМА САМГИНА».
00.00 Х/ф «ПРОРЫВ».
01.45 Х/ф «ЗАБАВЫ МОЛОДЫХ».
03.15 Х/ф «ДОНСКАЯ ПОВЕСТЬ».

5 КАНАЛ

06.00, 06.35, 07.00, 07.35, 08.00, 08.35, 09.00 Утро в большой стране.
06.30, 07.30, 08.30, 09.30 Сейчас.
06.50, 07.50, 08.50 Сейчас. О спорте.
09.40 Фильм о фильме: «Буратино в стране дураков».
10.30 Сейчас.
10.40 Т/с «СЕРДЦУ НЕ ПРИКАЖЕШЬ».
11.30 Д/ф «Охота на крокодила».
12.30 Сейчас.
12.45 Д/ф «Рональд Рейган. Портрет президента».
13.45 Наболевший вопрос.
14.30 Сейчас.
14.45 Открытая студия.
15.45 Дом быта.
16.05 Т/с «ФЛИППЕР».
16.55 Т/с «СТАРШЕКЛАССНИКИ-2».
17.35 Т/с «МЕДИУМ».
18.30 Сейчас.
19.00 Т/с «СЕРДЦУ НЕ ПРИКАЖЕШЬ».
19.55 Т/с «ВРАЧЕБНАЯ ТАЙНА».
21.00 Экстренный вызов 112.
21.30 Сейчас. О главном.
22.10 Живая история: 1956 год. Середина века.
23.05 Большая страна.
00.05 Сейчас. О спорте.
00.25 Х/ф «ЕКАТЕРИНА ВЕЛИКАЯ».
02.20 Т/с «АГЕНТСТВО «ЛУННЫЙ СВЕТ».

ТВ СФ

19.00 Информационно-развлекательная программа «Добрый вечер, Североморск!».
19.30 Х/ф «МОСКВА СЛЕЗАМ НЕ ВЕРИТ». 1-я серия. Рассказ о судьбе трех провинциалок, приехавших в конце 50-х в столицу на поиски счастья, покорил зрителей не только нашей страны. Фильм был удостоен многих наград, в числе которых и самая почетная и редкая - Оскар американской Академии киноискусства.

ГТРК «МУРМАН»

06.45, 07.15, 07.45, 13.40, 17.20, 19.40, 23.55 Вести. Мурманск.

сеть ювелирных салонов
"ГИАЦИНТ"
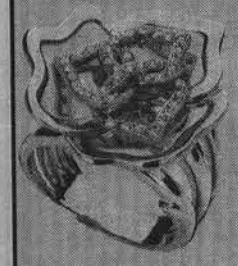
БОЛЬШОЙ ВЫБОР УКРАШЕНИЙ
с международной
ювелирной и часовой
выставки "JUNWEX-2007"
г. Москва
Наш адрес: г.Североморск ул. Советская, 27 ул. Сафонова, 23
Пн - сб с 11.00 до 19.00. Вс с 12.00 до 17.00.
Работаем без обеда.

Внимание!
Если вы оказались в сложной жизненной ситуации, если вас беспокоит собственное душевное состояние, если вы нуждаетесь в поддержке и консультации специалистов - звоните!
Консультанты "телефона доверия" службы экстренной психологической помощи Кризисного центра «Северянка» ответят на Ваши вопросы по телефону:
4-50-20
Обращаем внимание на новый график работы "телефона доверия": ЕЖЕДНЕВНО с 19.00 до 21.00
Последний четверг месяца дежурит медицинский психолог наркологического кабинета

ТехноЦентр
intel Core 2 Duo
КОМПЬЮТЕР TC-ULTRA
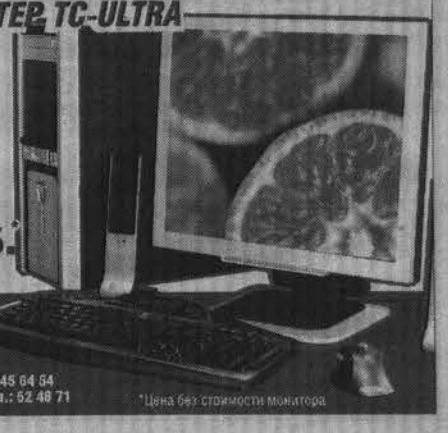
Двухядерный процессор Intel Core 2 Duo
Системная плата ASUS, чипсет Intel 965P
Двухканальная DDR2 память 533 MHz
Жесткий диск SATA II/300
Видеокарта PCI Express x16
Аудио-система 8-каналов
Сетевой адаптер 1Gb
от 14300 руб.*
ПОЛНЫЙ КАТАЛОГ ПРОДУКЦИИ НА WWW.TCS.RU
• Центр, ул. Егорова, 14, тел.: 410-400
• Салон "ТехноМир", ул. Октябрьская, 3, тел.: 45 64 54
• д/о "Жемчуг", пр. Кольский, 178, 2-й эт., тел.: 52 48 71
*Цена без стоимости монитора

ВТОРНИК, 25 СЕНТЯБРЯ

Солнце восход 07.36 заход 19.37
Луна – полнолуние
Полная вода 06.50 высота 3,3 м; 19.26 высота 3,4 м
Малая вода 00.54 высота 1,1 м; 13.17 высота 0,7 м

ОРТ

05.00 Новости.
05.05 Доброе утро.
09.00 Новости.
09.20 Малахов +.
10.30 Модный приговор.
11.20 Контрольная закупка.
12.00 Новости.
12.20 Т/с «АГЕНТ НАЦИОНАЛЬНОЙ БЕЗОПАСНОСТИ».
13.20 Т/с «ДЕТЕКТИВЫ».
14.00 Другие Новости.
14.30 Фабрика звезд. Дома.
15.00 Новости.
15.20 Без комплексов.
16.20 Понять. Простить.
17.00 Федеральный судья.
18.00 Вечерние Новости.
18.20 Пусть говорят.
19.10 След.
20.00 Т/с «ТАТЬЯНИН ДЕНЬ».
21.00 Время.
21.30 Премьера. Т/с «НА ПУТИ К СЕРДЦУ».
22.30 Инна Ульянова. Слабости сильной женщины.
23.40 Ночные Новости.
00.00 Фабрика звезд. Дома.
00.30 Ударная сила. Царь-ракета.
01.20 Доброй ночи.
02.20 Музыкальная комедия «ТАНЦЫ УЛИЦ».
03.00 Новости.
03.05 Музыкальная комедия «ТАНЦЫ УЛИЦ».
04.00 Д/ф «Поджог, или короткое замыкание».

РОССИЯ

05.00 Доброе утро, Россия!
08.00 ТУ-104. Последние слова летчика Кузнецова.
08.55 Александр Дедюшко и Юлия Зимина в т/с «Я СЫЩИК».
10.45 Вести. Дежурная часть.
11.00 Вести.
11.30 Местное время.
11.50 Премьера. Т/с «ТАИНСТВЕННЫЙ ОСТРОВ».
12.15 Т/с «ТРИ ТАЛЕРА».
12.50 М/с «Приключения капитана Врунгеля».
13.10 Т/с «ПРОСТЫЕ ИСТИНЫ».
13.40 Местное время.
14.00 Вести.
14.10 Премьера. Ирина Цывина, Вячеслав Волков и Игорь Юртаев в т/с «СВОЯ КОМАНДА».
14.40 Премьера. Екатерина Кабак, Мария Климова, Степан Старчиков, Галина Польских, Олег Морозов и Дмитрий Мартынов в т/с «МАЧЕХА».
15.30 Суд идет.
16.30 Т/с «КУЛАГИН И ПАРТНЕРЫ».
17.00 Вести.
17.20 Местное время. Вести-Московская область.
17.40 Т/с «АНГЕЛ-ХРАНИТЕЛЬ».
18.40 Премьера. Т/с «ДЕРЖИ МЕНЯ КРЕПЧЕ».
19.40 Местное время.
20.00 Вести.
20.45 Спокойной ночи, малыши!
20.55 Русская серия. Премьера. Александр Дедюшко и Юлия Зимина в т/с «Я СЫЩИК».
22.55 Премьера. Код Казначейства.
23.55 Вести+.
00.15 Анатолий Веденкин, Георгий Дворников и Анатолий Лукьяненко в остросюжетном фильме «ПРОРЫВ».
01.55 Дорожный патруль.
02.15 Т/с «ЗАКОН И ПОРЯДОК».
03.00 Билл Пэкстон в т/с «БОЛЬШАЯ ЛЮБОВЬ».
03.45 Канал «Евроньюс» на русском языке.
04.40 Вести. Дежурная часть.

НТВ

06.00 Сегодня утром.
09.05 Наше все!
10.00 Сегодня.
10.20 Чистосердечное признание.
10.55 Т/с «ТАКСИСТКА-3».
13.00 Сегодня.
13.25 Остросюжетный сериал «БЕШЕНАЯ».
14.30 Т/с «ЗАЩИТА КРАСИНА»
15.30 Обзор. Чрезвычайное происшествие.
16.00 Сегодня.
16.30 Т/с «ВОЗВРАЩЕНИЕ МУХТАРА-2».
18.30 Обзор. Чрезвычайное происшествие.
19.00 Сегодня.
19.40 Премьера. Остросюжетный сериал «БЕШЕНАЯ».
20.45 Премьера. Сериал «ЗАЩИТА КРАСИНА».
21.45 Т/с «ОПЕРА. ХРОНИКИ УБОЙНОГО ОТДЕЛА».
22.45 Сегодня.
23.10 Т/с «БАЛЬЗАКОВСКИЙ ВОЗРАСТ, ИЛИ ВСЕ МУЖИКИ СВО...-2».
00.10 Главная дорога.
00.40 Энджи Сепеда, Леонардо Сбаралья и Лая Маруль в фильме «ПОТАЕННОЕ». Испания-Италия-Великобритания.
02.55 Т/с «ВОЗВРАЩЕНИЕ МУХТАРА-2»
04.25 Криминальная Россия.
04.50 Джон Гудмэн и Джин Смарт в сериале «ЦЕНТР ВСЕЛЕННОЙ». США.
05.10 М/с «Богатенький Ричи».

КУЛЬТУРА

06.30 «Евроньюс» на русском языке.
10.00 Новости культуры.
10.20 В главной роли...
10.40 Программа передач.
10.50 Х/ф «АННА НА ШЕЕ».
12.15 Живое дерево ремесел.
12.25 Тем временем.
13.20 Academia. К 250-летию Российской Академии художеств.
13.50 Х/ф «КАКИЕ НАШИ ГОДЫ».
15.10 Мировые сокровища культуры. Д/ф «Дженэ. Глиняный город».
15.25 Тайны забытых побед. «Устремленный в будущее».
15.55 Порядок слов.
16.00 М/с «Госпиталь Хиллтоп».
16.20 М/ф «Терем-теремок», «Путешествие муравья».
16.40 Т/с «НОВЫЕ ПРИКЛЮЧЕНИЯ ЛЕССИ».
17.00 Энциклопедия. Д/ф «Питер-Брейгель-старший. Слепые».
17.10 Д/с «Поместье сурикат».
17.35 Плоды просвещения. Д/ф «Дворцовые тайны. Каменноостровский дворец».
18.00 110 лет со дня рождения писателя. Д/ф «Уильям Фолкнер».
18.50 Ночной полет.
19.20 Открытие фестиваля «Владимир Спиваков приглашает...».
20.05 Новости культуры.
20.25 Открытие фестиваля «Владимир Спиваков приглашает...».
21.35 Больше, чем любовь. Ив Монтан и Симона Синьоре.
22.15 Иностранное дело.
23.00 Новости культуры.
23.25 Вспоминая Анатолия Собчака. Вечер, посвященный 70-летию со дня рождения.
01.00 Х/ф «ВОКАЛЬНЫЕ ПАРАЛЛЕЛИ».
02.05 Программа передач.
02.10 Д/ф «Уильям Фолкнер».
02.55 Музыкальный момент. Полонезы Ф.Шопена исполняет Э.Вирсаладзе.

ТВ ЦЕНТР

06.00 Настроение.
08.30 События.
08.50 Петровка, 38.
09.00 История государства Российского.
09.05 Х/ф «ИЩИ ВЕТРА...»
10.50 Детективные истории. Смерть по sms.
11.15 Петровка, 38.
11.30 События.
11.45 Московские профи. Официанты.
12.20 Т/с «ОДНО ДЕЛО НА ДВОИХ».
13.25 Т/с «ЗВЕЗДА ЭПОХИ».
14.30 События.
14.45 История государства Российского.
14.50 Будущее-сегодня. Фестиваль детских творческих коллективов.
15.20 М/ф «Мы идем искать».
15.30 Детективный сериал «ЗАКОН ВОЛЬФА».
16.30 Новое «Времечко».
17.30 События.
17.55 Деловая Москва.
18.15 Крестьянская застава.
18.50 Т/с «ГОРОДСКОЙ РОМАНС».
19.50 История государства Российского.
19.55 Лицом к городу.
20.50 События.
21.05 Т/с «ЗВЕЗДА ЭПОХИ».
22.10 Премьера. Детективный сериал «ЗАКОН ВОЛЬФА».
23.10 Скандальная жизнь. «Как снять квартиру?»
00.05 События. 25-й час.
00.35 Петровка, 38.
00.55 Боевик «ЗАРЯЖЕННЫЕ СМЕРТЬЮ». Россия.
02.55 Т/с «ОДНО ДЕЛО НА ДВОИХ».
03.50 Комедия «ШОФЕР ПОНЕВОЛЕ».
05.15 М/Ф «Кентервильское привидение», «Незнайка учится».

«ГРАНИТ»
ПАМЯТНИКИ
ОГРАДКИ
гарантия 5 лет
осеннее предложение для жителей ЗАТО
Рассрочка платежа на 8 месяцев.
Портрет – 1500 руб. Скидки!
ФИО, даты – 600 руб.
Ветеранам ВОВ, ВС памятники бесплатно.
г. Кола, ул. Красноармейская, 5
Тел.: (8253) 3-26-49
Работаем с 10.00 до 19.00, ВС - выходной

РЕН ТВ

06.00 Утренний музыкальный канал.
06.30 М/с «Могучие рейнджеры. Космический патруль».
06.50 Комедийный сериал «БРАТЬЯ ПО-РАЗНОМУ».
07.15 Т/с «ДРУЗЬЯ».
07.35 Ради смеха.
08.00 Т/с «СОЛДАТЫ-13».
09.00 Вечер с Тиграном Кеосаяном.
09.30 24. Информационная программа.
10.00 Званый ужин со звездами.
11.00 Час суда.
12.30 24. Информационная программа.
13.00 Т/с «БОЙ С ТЕНЬЮ».
14.00 Т/с «СОЛДАТЫ-13».
15.00 Х/ф «КОШМАР НА ГОЛЛИВУДСКИХ ХОЛМАХ». США.
17.00 Ради смеха.
17.30 «Бабий бунт» против Юрия Полякова.
18.00 Званый ужин со звездами.
20.00 Т/с «БОЙ С ТЕНЬЮ».
21.00 Т/с «СОЛДАТЫ-13».
22.00 Чрезвычайные истории. «Мужская пластика. Операция души».
23.00 Вечер с Тиграном Кеосаяном.
23.30 24. Итоговый выпуск.
00.15 Фантастическмй фильм «ТАЙНЫ БЕРМУДСКОГО ТРЕУГОЛЬНИКА». США-Англия.
02.15 Т/с «АЛЬПИЙСКИЙ ПАТРУЛЬ».
03.00 Т/с «ПРАВО НА ЛЮБОВЬ».
03.45 Т/с «РЕДАКЦИЯ».
04.15 Zадов in реалити.
04.35 Ночной музыкальный канал.

7 ТВ

05.00, 06.00, 07.00, 08.00, 09.00, 10.00, 11.00, 12.00, 13.00, 14.00, 15.00, 16.00, 17.00, 18.00, 19.00, 20.00, 21.00, 22.00, 23.00, 00.00, 01.00, 02.00, 03.00, 04.00 7 новостей.
05.05, 06.30 Веселые старты.
06.05, 07.15, 04.45 Музыкальный трек.
06.15, 07.05 Зарядка для страны.
07.30 М/с «Гран-при».
08.05 Мини-Футбол. Чемпионат России. Суперлига АМФР. «Спартак-Щелково» (МО) – «Динамо» (Москва).
09.05, 10.20, 16.20, 17.20 Экстремальные путешествия.
09.35 Touch the sky.
10.05, 16.05 Магия оружия.
11.05 Total регби.
11.35, 21.05, 00.05 Диалоги о рыбалке. Классика.
12.05, 20.35 Академия нахлыста.
12.20 Rally action.
13.05 NASCAR. 28-й этап (Довер, Делавэр).
14.05, 18.05, 01.35 Гонки RTCC.
14.20, 21.20, 01.05 Классика футбола. Исторические матчи.
15.05 Класика. NHL.
17.05 Планета Х.
18.20 Motor World.
19.05 Легкая атлетика. Журнал IAAF.
19.35 Киберспорт.
20.05 Гольф. Европейская неделя.
22.05 MotoGP. Обзор 15-го этапа (Мотэги, Япония).
23.05 Дартс. Премьер Лига 2007.
00.20 Game sport. Обзор компьютерных игр.
00.35 AutoFashion.
02.05 Покер. Мировая серия.
02.45 Только не это!
03.05 Классика: финалы Кубка Англии.
04.05 Футбол. Женщины. Чемпионат России. «Россиянка» (МО) – «Химки».

СПОРТ

06.10 Летопись спорта. Тренеры – победители.
06.45 Вести-спорт.
07.00 Зарядка с чемпионом.
07.10 М/с «Приключения капитана Врунгеля».
07.35 М/с «Рэдволл».
08.00 Мастер спорта.
08.15 Т/с «СВОЯ КОМАНДА».
08.45 Мир детского спорта.
09.00 Вести-спорт.
09.10 Футбол России.
10.15 Неделя спорта.
11.20 «На всех парусах». Аликанте - трофи 2007.
11.55 Хоккей. Чемпионат России. «Амур» (Хабаровск) - «Металлург» (Новокузнецк). 1-й и 2-й периоды.
13.20 Вести-спорт.
13.30 Хоккей. Чемпионат России. «Амур» (Хабаровск) - «Металлург» (Новокузнецк). 3-й период.
14.15 Сборная России. Любовь Соколова.
14.50 Неделя спорта.
15.55 Скоростной участок.
16.30 Вести-спорт.
16.40 Дневник чемпионата мира по шахматам.
16.55 Хоккей. Чемпионат России. «Металлург» (Магнитогорск) - «Авангард» (Омск).
19.10 Хоккей. Чемпионат России. «Химик» (Московская область) - «Локомотив» (Ярославль).
21.20 Рыбалка с Радзишевским.
21.35 Вести-спорт.
21.55 Волейбол. Чемпионат Европы. Женщины.
23.45 Скоростной участок.
00.20 Вести-спорт.
00.30 Бильярд. Гран-при городов Евразии. Кубок Симферополя.
02.20 Гребля на байдарках и каноэ. Чемпионат мира по слалому.
04.10 Футбол. Премьер-лига. «Локомотив» (Москва) - «Спартак» (Москва).

ТНТ БЛИЦ

06.00 М/ф «Сказки о фее Амальке».
06.30 Такси.
06.55 Глобальные новости.
07.00 НОВОСТИ.
07.30 ТЕЛЕРЫНОК.
08.00 НОВОСТИ.
08.30 Утро. ТНТ.
10.00 Комедия «СЧАСТЛИВЫ ВМЕСТЕ».
11.00 М/с «Губка Боб Квадратные штаны».
11.30 М/с «Ракетная мощь».
12.00 М/с «Ох уж эти детки!»
12.30 М/с «Настоящие монстры».
13.00 М/с «Котопес».
13.30 Такси.
14.00 ТЕЛЕРЫНОК.
14.30 Комедия «САША+МАША».
15.00 Дом-2. Мечты сбываются.
16.00 Комедия «СВИДАНИЕ МОЕЙ МЕЧТЫ».
18.00 Комедия «СЧАСТЛИВЫ ВМЕСТЕ».
19.00 НОВОСТИ.
19.30 МОСКВА: инструкция по применению.
20.00 Комедия «СЧАСТЛИВЫ ВМЕСТЕ».
21.00 Дом-2. Мечты сбываются.
22.00 Комедия «10 ПРИЧИН МОЕЙ НЕНАВИСТИ».
00.00 Дом-2. После заката.
00.30 «Секс» с Анфисой Чеховой.
01.00 Наши песни.
01.15 Необъяснимо, но факт.
02.10 Х/ф «НЕ ХОДИТЕ, ДЕВКИ, ЗАМУЖ».
03.25 Дом-2. Зимовка.
04.20 Звезды против караоке.

СТС ТВ-21

07.00 Наше утро.
09.00 Телегазета «ТВ-21».
09.30 Т/с «ШКОЛА №1».
10.30 Т/с «ТРИДЦАТИЛЕТНИЕ».
11.30 Т/с «БЕЗМОЛВНЫЙ СВИДЕТЕЛЬ».
12.30 Фильм ВВС «НА ГРАНИ ЖИЗНИ И СМЕРТИ. ИЗВЕРЖЕНИЕ ВУЛКАНА СВЯТОЙ ЕЛЕНЫ».
13.30 НОВОСТИ 21 КАНАЛА.
14.00 ТЕЛЕГАЗЕТА «ТВ-21».
14.30 М/с «Приключения Джеки Чана».
15.00 М/с «Легенда о Тарзане».
15.30 М/с «Чародейки».
16.00 Т/с «ТАИНСТВЕННЫЙ ПОРТАЛ».
16.30 Галилео.
17.00 Комедия «МОЯ ПРЕКРАСНАЯ НЯНЯ».
17.30 ТЕЛЕГАЗЕТА «ТВ-21».
18.00 Т/с «ШКОЛА №1».
19.00 Комедия «ПАПИНЫ ДОЧКИ».
19.30 НОВОСТИ 21 КАНАЛА.
20.00 Т/с «КАДЕТСТВО».
21.00 Т/с «ТРИДЦАТИЛЕТНИЕ».
22.00 Х/ф «ГЛУБИНА». США.
00.00 НОВОСТИ 21 КАНАЛА.
00.30 ТЕЛЕГАЗЕТА «ТВ-21».

ДТВ

06.00 Удачное утро.
06.50 Музыка.
06.55 Мультфильмы.
08.00 Самое смешное видео.
08.25 Карданный вал +.
08.55 Неслучайная музыка.
09.00 Телемагазин.
09.30 Как уходили кумиры. Владимир Басов.
09.55 Т/с «СЛЕПОЙ».
11.00 Т/с «СЛЕПОЙ».
12.10 Мультфильмы.
12.25 Каламбур.
13.00 Комедийный детектив «АГЕНТСТВО АЛИБИ».
13.25 Камера смеха.
13.50 Детектив «КРУТОЙ УОКЕР».
14.50 Детектив «C.S.I МЕСТО ПРЕСТУПЛЕНИЯ. ЛАС-ВЕГАС».
15.50 Х/ф «СЕКРЕТНЫЙ АГЕНТ МАК-ГАЙВЕР: ПУТЬ К КОНЦУ СВЕТА».
17.50 Неслучайная музыка.
18.00 Невероятная коллекция мистера Рипли.
18.55 Самое смешное видео.
19.30 Каламбур.
20.00 Камера смеха.
20.30 Экстра. Прямой эфир.
21.30 Комедийный детектив «АГЕНТСТВО АЛИБИ».
22.00 Детектив «C.S.I МЕСТО ПРЕСТУПЛЕНИЯ. ЛАС-ВЕГАС».
23.00 Голые и смешные 2007.
23.30 Невероятная коллекция мистера Рипли.
00.30 Карданный вал +.
00.55 Голые и смешные 2007.
01.30 И смех, и грех.
02.00 Ночной клуб.
04.00 Фантастический сериал «ВСПОМНИТЬ ВСЕ».
04.40 В засаде.
04.55 Музыка.

ЗВЕЗДА

06.00, 18.30 Д/с «Крылья Отчизны».
06.30, 19.00 Д/с «Потрясающие каскадерские трюки».
07.00, 13.30 Мультфильмы.
07.30 Путешествие в Россию.
08.00 Х/ф «ЧЕХОВ И К».
09.00, 13.00, 18.00, 22.00 Новости.
09.15 Х/ф «ЖИЗНЬ КЛИМА САМГИНА».
10.30, 21.15 Документальный детектив. «Черноморские пираты XX века».
11.20 Х/ф «ВПЕРЕДИ ДЕНЬ».
13.15 ГТО.
14.00 Х/ф «УДИВИТЕЛЬНАЯ НАХОДКА, ИЛИ САМЫЕ ОБЫКНОВЕННЫЕ ЧУДЕСА».
15.15 Д/с «Борьба за выживание».
16.20 Х/ф «ВОЙНА И МИР. АНДРЕЙ БОЛКОНСКИЙ».
17.10, 05.10 Д/ф «Шахматное шоу нового века».
19.40 Х/ф «ДОЛГИЕ ПРОВОДЫ».
22.30 Звезда «Локо».
22.45 Х/ф «ЖИЗНЬ КЛИМА САМГИНА».
00.15 Х/ф «ЗАБАВЫ МОЛОДЫХ».
01.45 Х/ф «ДОНСКАЯ ПОВЕСТЬ».
03.30 Х/ф «ПРОРЫВ».

5 КАНАЛ

06.00, 06.35, 07.00, 07.35, 08.00, 08.35, 09.00 Утро в большой стране.
06.30, 07.30, 08.30, 09.30 Сейчас.
06.50, 07.50, 08.50 Сейчас. О спорте.
09.40 Живая история: 1956 год. Середина века.
10.30 Сейчас.
10.40 Т/с «СЕРДЦУ НЕ ПРИКАЖЕШЬ».
11.30 Д/ф «Дельфины. В тихом омуте».
12.30 Сейчас.
12.45 Д/ф «Ганнибал. Человек, миф, тайна».
13.45 Энергичные люди.
14.30 Сейчас.
14.45 Открытая студия.
15.45 Дом быта.
16.05 Т/с «ФЛИППЕР».
16.55 Т/с «СТАРШЕКЛАССНИКИ-2».
17.35 Т/с «МЕДИУМ».
18.30 Сейчас.
19.00 Т/с «СЕРДЦУ НЕ ПРИКАЖЕШЬ».
19.55 Т/с «ВРАЧЕБНАЯ ТАЙНА».
21.00 Экстренный вызов 112.
21.30 Сейчас. О главном.
22.10 Живая история: 1956 год. Середина века.
23.05 Х/ф «ОДИН, ДВА, ТРИ».
01.10 Сейчас. О спорте.
01.30 Х/ф «БАНЗАЙ».
03.25 Д/с «Новые детективы».

ТВ СФ

19.00 Прогноз погоды.
19.05 Д/с «Ударная сила». «РВСН и космические войска: путь к «Триумфу». ЗАО «Телекомпания «Останкино».
19.30 Х/ф «МОСКВА СЛЕЗАМ НЕ ВЕРИТ». 2-я серия.

ГТРК «МУРМАН»

06.45, 07.15, 07.45, 13.40, 17.20, 19.40, 23.55 Вести. Мурманск.

ФОТОАТЕЛЬЕ ДК"Строитель"
г.Североморск, ул.Падорина-2, 2-й этаж
Требуется фото-дизайнер
• СРОЧНОЕ ФОТО НА ВСЕ ДОКУМЕНТЫ
• ИЗГОТОВЛЕНИЕ ШКОЛЬНЫХ ФОТОАЛЬБОМОВ, ФОТОВИНЬЕТОК, ПАПОК "ВЫПУСКНИК"
КАЖДОМУ ВЫПУСКНИКУ - ПОДАРОК
ЖДЁМ ВАС ПО АДРЕСУ:
УЛ.ПАДОРИНА-2, ДК"СТРОИТЕЛЬ", 2-Й ЭТАЖ
ТЕЛ.: (815-37) 45-118; (921) 288-62-49; E-MAIL: FOTO-DK@YANDEX.RU

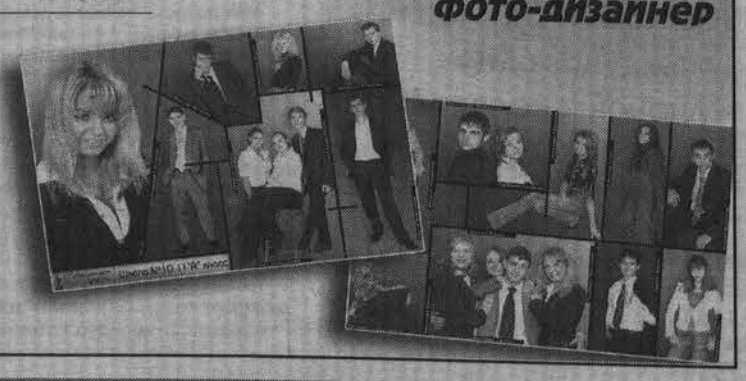

ПАРИКМАХЕРСКАЯ Мечта
ул. Комсомольская, 4.
ПРИГЛАШАЕТ ПОСЕТИТЬ
солярий
Новые лампы
☎ 5-06-82

СРЕДА, 26 СЕНТЯБРЯ

Солнце восход 07.40 заход 19.33
Луна – полнолуние
Полная вода 07.36 высота 3,5 м; 20.10 высота 3,6 м
Малая вода 01.38 высота 0,8 м; 13.58 высота 0,4 м

ОРТ

05.00 Новости.
05.05 Доброе утро.
09.00 Новости.
09.20 Малахов +.
10.30 Модный приговор.
11.20 Контрольная закупка.
12.00 Новости.
12.20 Т/с «АГЕНТ НАЦИОНАЛЬНОЙ БЕЗОПАСНОСТИ».
13.20 Т/с «ДЕТЕКТИВЫ».
14.00 Другие Новости.
14.30 Фабрика звезд. Дома.
15.00 Новости.
15.20 Без комплексов.
16.20 Понять. Простить.
17.00 Федеральный судья.
18.00 Вечерние Новости.
18.20 Пусть говорят.
19.10 След.
20.00 Т/с «ТАТЬЯНИН ДЕНЬ».
21.00 Время
21.30 Премьера. Т/с «НА ПУТИ К СЕРДЦУ».
22.30 Человек и закон.
23.40 Ночные Новости.
00.00 Фабрика звезд. Дома.
00.30 Искатели. Первый житель Москвы.
01.20 Доброй ночи.
02.20 Приключенческий фильм «ПИТЕР ПЭН».
03.00 Новости.
03.05 Приключенческий фильм «ПИТЕР ПЭН».

РОССИЯ

05.00 Доброе утро, Россия!
08.00 Маршал песни. Соловьев-Седой.
08.55 Александр Дедюшко и Юлия Зимина в т/с «Я СЫЩИК».
10.45 Вести. Дежурная часть.
11.00 Вести.
11.30 Местное время.
11.50 Премьера. Т/с «ТАИНСТВЕННЫЙ ОСТРОВ».
12.15 Т/с «ТРИ ТАЛЕРА».
12.50 М/с «Приключения капитана Врунгеля».
13.00 М/ф «Жил-был пес».
13.10 Т/с «ПРОСТЫЕ ИСТИНЫ».
13.40 Местное время.
14.00 Вести.
14.10 Премьера. Ирина Цывина, Вячеслав Волков и Игорь Юртаев в т/с «СВОЯ КОМАНДА».
14.40 Премьера. Екатерина Кабак, Мария Климова, Степан Старчиков, Галина Польских, Олег Морозов и Дмитрий Мартынов в т/с «МАЧЕХА».
15.30 Суд идет.
16.30 Т/с «КУЛАГИН И ПАРТНЕРЫ».
17.00 Вести.
17.20 Местное время. Вести-Московская область.
17.40 Т/с «АНГЕЛ-ХРАНИТЕЛЬ».
18.40 Премьера. Т/с «ДЕРЖИ МЕНЯ КРЕПЧЕ».
19.40 Местное время.
20.00 Вести.
20.45 Спокойной ночи, малыши!
20.55 Русская серия. Премьера. Александр Дедюшко и Юлия Зимина в т/с «Я СЫЩИК».
22.55 Премьера. Украинский национализм. Невыученные уроки.
23.55 Вести+.
00.15 Лев Дуров, Альгимантас Масюлис, Елена Майорова, Валерий Рыжаков, Александр Фатюшин, Вячеслав Езепов и Ирина Печерникова в фильме «34-Й СКОРЫЙ».
02.00 Дорожный патруль.
02.10 Горячая десятка.
03.20 Т/с «ЗАКОН И ПОРЯДОК».
04.00 Канал «Евроньюс» на русском языке.
04.40 Вести. Дежурная часть.

НТВ

06.00 Сегодня утром.
09.05 Наше все!
10.00 Сегодня.
10.25 Спасатели.
10.55 Т/с «ТАКСИСТКА-3».
13.00 Сегодня.
13.25 Остросюжетный сериал «БЕШЕНАЯ».
14.30 Т/с «ЗАЩИТА КРАСИНА».
15.30 Обзор. Чрезвычайное происшествие.
16.00 Сегодня.
16.30 Т/с «ВОЗВРАЩЕНИЕ МУХТАРА-2».
18.30 Обзор. Чрезвычайное происшествие.
19.00 Сегодня.
19.40 Премьера. Остросюжетный сериал «БЕШЕНАЯ».
20.45 Премьера. Сериал «ЗАЩИТА КРАСИНА».
21.45 Т/с «ОПЕРА. ХРОНИКИ УБОЙНОГО ОТДЕЛА».
22.45 Сегодня.
23.10 Т/с «БАЛЬЗАКОВСКИЙ ВОЗРАСТ, ИЛИ ВСЕ МУЖИКИ СВО...-2».
00.10 Все сразу!
00.40 Марлон Брандо, Джонни Депп, Фэй Данауэй в фильме «ДОН ЖУАН ДЕ МАРКО».
02.40 Т/с «ВОЗВРАЩЕНИЕ МУХТАРА-2».
04.15 Криминальная Россия.
04.50 Т/с «ЦЕНТР ВСЕЛЕННОЙ».
05.15 М/с «Богатенький Ричи».

КУЛЬТУРА

06.30 «Евроньюс» на русском языке.
10.00 Новости культуры.
10.20 В главной роли...
10.40 Программа передач.
10.50 Х/ф «ОЛЕСЯ».
12.15 Д/ф «Образы воды».
12.30 Апокриф.
13.10 Документальная камера. «Реконструкция: предел игры».
13.50 Х/ф «ШАПКА».
15.15 Иностранное дело.
15.55 Порядок слов.
16.00 М/с «Жили-были... Первооткрыватели».
16.25 М/ф «Вернулся служивый домой».
16.40 Т/с «НОВЫЕ ПРИКЛЮЧЕНИЯ ЛЕССИ».
17.00 Энциклопедия. Д/ф «Мартин Лютер».
17.10 Д/с «Поместье сурикат».
17.35 Плоды просвещения. Д/ф «Петербург: время и место». «Дело Сухово-Кобылина».
18.00 Мировые сокровища культуры. Д/ф «Дом Тугендхатов. Жизнь в музейной обстановке».
18.15 Собрание исполнений. Борис Березовский исполняет 13 прелюдий С.Рахманинова.
19.00 Ночной полет.
19.30 Новости культуры.
19.55 Ступени цивилизации. Д/ф «Атлантида».
20.50 Д/ф «Введенский: Кругом возможно Бог».
21.20 Власть факта.
22.00 Д/с «Империя Королёва».
22.35 Большие.
23.30 Новости культуры.
23.55 Х/ф «НА УДАЧУ, БАЛЬТАЗАР».
01.25 Д/ф «Играем Иду Рубинштейн».
02.05 Программа передач.
02.10 Д/ф «Атлантида».
03.05 Программа передач.

ТВ ЦЕНТР

06.00 Настроение.
08.30 События.
08.50 Петровка, 38.
09.00 История государства Российского.
09.05 Жанна Болотова и Александр Белявский в детективе «24-25» НЕ ВОЗВРАЩАЕТСЯ».
10.50 Детективные истории. «Проверки на дорогах».
11.15 Петровка, 38.
11.30 События.
11.45 Доказательства вины. «Человек с ножом».
12.20 Т/с «ОДНО ДЕЛО НА ДВОИХ».
13.25 Т/с «ЗВЕЗДА ЭПОХИ».
14.30 События.
14.45 История государства Российского.
14.50 День аиста.
15.10 М/ф «Василиса Микулишна».
15.30 Детективный сериал «ЗАКОН ВОЛЬФА».
16.30 Новое «Времечко».
17.30 События.
17.55 Резонанс.
18.15 21 кабинет.
18.50 Т/с «ГОРОДСКОЙ РОМАНС».
19.50 История государства Российского.
19.55 Реальные истории. «Опасные связи».
20.30 События.
21.05 Т/с «ЗВЕЗДА ЭПОХИ».
22.10 Премьера. Детективный сериал «ЗАКОН ВОЛЬФА».
23.10 Улица твоей судьбы. Мужское воспитание.
00.05 События. 25-й час.
00.35 Петровка, 38.
00.55 Х/ф «РУССКИЙ БУНТ»
03.25 Т/с «ОДНО ДЕЛО НА ДВОИХ».
04.20 Х/ф «ИЩИ ВЕТРА...»
05.35 М/ф «Опять двойка».

РЕН ТВ

06.00 Утренний музыкальный канал.
06.30 М/с «Могучие рейнджеры. Космический патруль».
06.50 Комедийный сериал «БРАТЬЯ ПО-РАЗНОМУ».
07.15 Т/с «ДРУЗЬЯ».
07.35 Ради смеха.
08.00 Т/с «СОЛДАТЫ-13».
09.00 Вечер с Тиграном Кеосаяном.
09.30 24. Информационная программа.
10.00 Званый ужин со звездами.
11.00 Час суда.
12.30 24. Информационная программа.
13.00 Т/с «БОЙ С ТЕНЬЮ».
14.00 Т/с «СОЛДАТЫ-13».
15.00 Фантастическмй фильм «ТАЙНЫ БЕРМУДСКОГО ТРЕУГОЛЬНИКА». США-Англия.
17.00 Ради смеха.
17.30 «Бабий бунт» против Оскара Кучеры.
18.00 Званый ужин со звездами.
20.00 Т/с «БОЙ С ТЕНЬЮ».
21.00 Т/с «СОЛДАТЫ-13».
22.00 Детективные истории. «Следователи-экстрасенсы».
23.00 Вечер с Тиграном Кеосаяном.
23.30 24. Итоговый выпуск.
00.15 Фантастическмй фильм «ТАЙНЫ БЕРМУДСКОГО ТРЕУГОЛЬНИКА». США-Англия.
02.10 Т/с «АЛЬПИЙСКИЙ ПАТРУЛЬ».
02.55 Т/с «СПЕЦОТРЯД».
03.40 Т/с «РЕДАКЦИЯ».
04.15 Zадов in реалити.
04.35 Ночной музыкальный канал.

7 ТВ

05.00, 06.00, 07.00, 08.00, 09.00, 10.00, 11.00, 12.00, 13.00, 14.00, 15.00, 16.00, 17.00, 18.00, 19.00, 20.00, 21.00, 22.00, 23.00, 00.00, 01.00, 02.00, 03.00, 04.00 7 новостей.
05.05, 06.30 Веселые старты.
06.05, 07.15, 04.45 Музыкальный трек.
06.15, 07.05 Зарядка для страны.
07.30 М/с «Гран-при».
08.05 Гандбол. Женщины. Чемпионат России. «Звезда» (МО) – «СДЮШОР-53-Вешняки» (Москва).
09.05, 10.20, 16.20, 17.20 Мир свободного спорта.
09.35 Touch the sky.
10.05, 16.05, 03.45 Магия оружия.
11.05 Гольф. Европейская неделя.
11.35, 21.05, 00.05 Диалоги о рыбалке. Классика.
12.05, 20.35 Академия нахлыста.
12.20 Motor World.
13.05 MotoGP. Обзор 15-го этапа (Мотэги, Япония).
14.05 Гонки RTCC.
14.20, 21.20, 01.05 Классика футбола. Исторические матчи.
15.05 Женщины в спорте.
15.35 Звезда автострады.
17.05 Планета Х.
18.05, 01.35 Автоспорт России. Суперсерия.
18.20 Мировые скачки.
19.05 Бега и скачки.
19.35 AutoFashion.
20.05 Мировой яхтинг.
22.05 Обзор гоночного уик-энда.
23.05, 02.05 Покер. Мировая серия.
00.20 Картинг.
02.45 Только не это!
03.05 Классика: NHL.
04.05 Мини-Футбол. Чемпионат России. Суперлига АМФР. «Спартак-Щелково» (МО) – «Динамо» (Москва).

СПОРТ

06.10 Один на один с океаном.
06.45 Вести-спорт.
07.00 Зарядка с чемпионом.
07.10 М/с «Приключения капитана Врунгеля».
07.35 М/с «Рэдволл».
08.00 Мастер спорта.
08.15 Т/с «СВОЯ КОМАНДА».
08.45 Мир детского спорта.
09.00 Вести-спорт.
09.10 Скоростной участок.
09.40 Регби. Кубок мира. Румыния - Португалия.
11.40 Гребля на байдарках и каноэ. Чемпионат мира по слалому.
13.25 Вести-спорт.
13.30 Футбол. Кубок УЕФА. «Мидтьюлланд» (Дания) - «Локомотив» (Россия).
15.40 Дневник чемпионата мира по шахматам.
15.55 Футбол. Чемпионат мира. Женщины. 1/2 финала.
18.00 Вести-спорт.
18.10 Путь Дракона.
18.40 Профессиональный бокс. Вадим Токарев (Россия) против Шейна Шварца (США).
19.50 Регби. Кубок мира. Грузия - Намибия.
21.40 Вести-спорт.
21.55 Волейбол. Чемпионат Европы. Женщины.
23.50 Футбол. Чемпионат Италии.
01.55 Вести-спорт.
02.00 Регби. Кубок мира. Самоа - США.
04.05 «На всех парусах». Аликанте - трофи 2007.

ТНТ БЛИЦ

05.45 Т/с «ЛЮБОВЬ И ТАЙНЫ САНСЕТ БИЧ».
06.30 Такси.
06.55 Глобальные новости.
07.00 НОВОСТИ.
07.30 ТЕЛЕРЫНОК.
08.00 НОВОСТИ.
08.30 Утро. ТНТ.
10.00 Комедия «СЧАСТЛИВЫ ВМЕСТЕ».
11.00 М/с «Губка Боб Квадратные штаны».
11.30 М/с «Ракетная мощь».
12.00 М/с «Ох уж эти детки!»
12.30 М/с «Настоящие монстры».
13.00 М/с «Котопес».
13.30 Такси.
14.00 ТЕЛЕРЫНОК.
14.30 Дом-2. Мечты сбываются.
15.15 Комедия «КИН-ДЗА-ДЗА».
18.00 Комедия «СЧАСТЛИВЫ ВМЕСТЕ».
19.00 НОВОСТИ.
19.30 МОСКВА: инструкция по применению.
20.00 Комедия «СЧАСТЛИВЫ ВМЕСТЕ».
21.00 Дом-2. Мечты сбываются.
22.00 Комедия «ЧОКНУТЫЙ ПРОФЕССОР».
23.55 ДОМ-2. После заката.
00.25 «Секс» с Анфисой Чеховой.
00.55 Наши песни.
01.15 Необъяснимо, но факт.
02.10 Комедия «КОШМАРНОЕ РОЖДЕСТВО СЕМЕЙКИ МОНСТЕР».
03.50 Дом-2. Зимовка.
04.40 Комедия «САША+МАША».

СТС ТВ-21

07.00 Наше утро.
09.00 Телегазета «ТВ-21».
09.30 Т/с «ШКОЛА №1».
10.30 Т/с «ТРИДЦАТИЛЕТНИЕ».
11.30 Т/с «БЕЗМОЛВНЫЙ СВИДЕТЕЛЬ».
12.30 Фильм ВВС «НА ГРАНИ ЖИЗНИ И СМЕРТИ. ЧЕРНОБЫЛЬСКАЯ КАТАСТРОФА».
13.30 НОВОСТИ 21 КАНАЛА.
14.00 ТЕЛЕГАЗЕТА «ТВ-21».
14.30 М/с «Приключения Джеки Чана».
15.00 М/с «Легенда о Тарзане».
15.30 М/с «Чародейки».
16.00 Т/с «ТАИНСТВЕННЫЙ ПОРТАЛ».
16.30 Галилео.
17.00 Комедия «МОЯ ПРЕКРАСНАЯ НЯНЯ».
17.30 ТЕЛЕГАЗЕТА «ТВ-21».
18.00 Т/с «ШКОЛА №1».
19.00 Комедия «ПАПИНЫ ДОЧКИ».
19.30 НОВОСТИ 21 КАНАЛА.
20.00 Т/с «КАДЕТСТВО».
21.00 Т/с «ТРИДЦАТИЛЕТНИЕ».
22.00 Х/ф «БИЛЛИ МЭДИСОН». США.
23.50 6 КАДРОВ.
00.00 НОВОСТИ 21 КАНАЛА.
00.30 ТЕЛЕГАЗЕТА «ТВ-21».

ДТВ

06.00 Удачное утро.
06.50 Музыка.
06.55 Мультфильмы.
08.00 Самое смешное видео.
08.25 Карданный вал +.
08.55 Неслучайная музыка.
09.00 Телемагазин.
09.30 Как уходили кумиры. Сергей Бодров.
09.55 Х/ф «ЖИЗНЬ И УДИВИТЕЛЬНЫЕ ПРИКЛЮЧЕНИЯ РОБИНЗОНА КРУЗО».
11.55 Мультфильмы.
12.10 Мультфильмы.
12.25 Каламбур.
13.00 Комедийный детектив «АГЕНТСТВО АЛИБИ».
13.25 Камера смеха.
13.50 Детектив «КРУТОЙ УОКЕР».
14.50 Детектив «C.S.I МЕСТО ПРЕСТУПЛЕНИЯ. ЛАС-ВЕГАС».
15.50 Х/ф «ПАДШИЙ АНГЕЛ».
17.50 Неслучайная музыка.
18.00 Невероятная коллекция мистера Рипли.
18.55 Самое смешное видео.
19.30 Каламбур.
20.00 Камера смеха.
20.30 Экстра.
21.30 Комедийный детектив «АГЕНТСТВО АЛИБИ».
22.00 Детектив «C.S.I МЕСТО ПРЕСТУПЛЕНИЯ. ЛАС-ВЕГАС».
23.00 Голые и смешные 2007.
23.30 Невероятная коллекция мистера Рипли.
00.30 Карданный вал +.
00.55 Голые и смешные 2007.
01.30 И смех, и грех.
02.00 Ночной клуб.
04.00 Фантастический сериал «ВСПОМНИТЬ ВСЕ».
04.40 В засаде.
04.55 Музыка.

ЗВЕЗДА

06.00, 18.30 Д/с «Крылья Отчизны».
06.30, 19.00 Д/с «Потрясающие каскадерские трюки».
07.00, 13.30 Мультфильмы.
07.30 Путешествие в Россию.
08.00 Х/ф «ЧЕХОВ И К».
09.00, 13.00, 18.00, 22.00 Новости.
09.15 Х/ф «ЖИЗНЬ КЛИМА САМГИНА».
10.50, 21.15 Документальный детектив. «Операция «Топаз». Интерпол против «Князя».
11.20 Х/ф «ДОЛГИЕ ПРОВОДЫ».
13.15 Звезда «Локо».
14.00 Х/ф «ЩЕН ИЗ СОЗВЕЗДИЯ ГОНЧИХ ПСОВ».
15.15, 05.00 Д/с «Борьба за выживание».
16.15 Х/ф «ВОЙНА И МИР. НАТАША РОСТОВА».
19.40 Х/ф «ТРИЖДЫ О ЛЮБВИ».
22.30 Время «Сатурна».
22.45 Х/ф «ЖИЗНЬ КЛИМА САМГИНА».
00.00 Х/ф «ДОНСКАЯ ПОВЕСТЬ».
01.45 Х/ф «ПРОРЫВ».
03.30 Х/ф «ЗАБАВЫ МОЛОДЫХ».

5 КАНАЛ

06.00, 06.35, 07.00, 07.35, 08.00, 08.35, 09.00 Утро в большой стране.
06.30, 07.30, 08.30, 09.30 Сейчас.
06.50, 07.50, 08.50 Сейчас. О спорте.
09.40 Живая история: 1956 год. Середина века.
10.30 Сейчас.
10.40 Т/с «СЕРДЦУ НЕ ПРИКАЖЕШЬ».
11.30 Д/ф «Познание Африки».
12.30 Сейчас.
12.45 Д/ф «Джастин Фашану».
13.45 Встречи на Моховой. Кама Гинкас.
14.30 Сейчас.
14.45 Открытая студия.
15.45 Дом быта.
16.05 Т/с «ФЛИППЕР».
16.55 Т/с «СТАРШЕКЛАССНИКИ-2».
17.35 Т/с «МЕДИУМ».
18.30 Сейчас.
19.00 Т/с «СЕРДЦУ НЕ ПРИКАЖЕШЬ».
19.55 Т/с «ВРАЧЕБНАЯ ТАЙНА».
21.00 Экстренный вызов 112.
21.30 Сейчас. О главном.
22.10 Живая история: Валерий Харламов.
23.10 Х/ф «ПРОКЛЯТЫЙ МЕДОВЫЙ МЕСЯЦ». США.
00.45 Сейчас. О спорте.
01.05 Х/ф «КРОВАВАЯ МАМА». США.
02.50 Д/с «Новые детективы».

ТВ СФ

19.00 Информационно-развлекательная программа «Добрый вечер, Североморск!».
19.30 Х/ф «ТРОЯ». 1-я часть. В Древней Греции страсть – дух самых легендарных в истории любовников: Париса, принца Трои, и Елены, королевы Спарты, - разжигает войну, которая опустошит цивилизацию. Украв Елену у ее мужа, короля Менелая, Парис наносит последнему оскорбление, на которое нельзя закрыть глаза. Честь семьи гласит, что оскорбление, нанесенное Менелаю, - это оскорбление его брату, могущественному королю Агамемнону, который вскоре объединит все крупные племена Греции, чтобы вернуть Елену из Трои в защиту чести его брата.

ГТРК «МУРМАН»

06.45, 07.15, 07.45, 13.40, 17.20, 19.40, 23.55 Вести. Мурманск.

ЧЕТВЕРГ, 27 СЕНТЯБРЯ

Солнце восход 07.43 заход 19.29
Луна – последняя четверть
Полная вода 08.18 высота 3,7 м; 20.52 высота 3,8;
Малая вода 02.18 высота 0,6 м; 14.39 высота 0,2 м

ОРТ

05.00 Новости.
05.05 Доброе утро.
09.00 Новости.
09.20 Малахов +.
10.30 Модный приговор.
11.20 Контрольная закупка.
12.00 Новости.
12.20 Т/с «АГЕНТ НАЦИОНАЛЬНОЙ БЕЗОПАСНОСТИ».
13.20 Т/с «ДЕТЕКТИВЫ».
14.00 Другие Новости.
14.30 Фабрика звезд. Дома.
15.00 Новости.
15.20 Без комплексов.
16.20 Понять. Простить.
17.00 Федеральный судья.
18.00 Вечерние Новости.
18.20 Пусть говорят.
19.10 След.
20.00 Т/с «ТАТЬЯНИН ДЕНЬ».
21.00 Время
21.30 Премьера. Т/с «На пути к сердцу».
22.30 9 рота. Последний призыв.
23.40 Ночные Новости.
00.00 Судите сами.
00.50 Фабрика звезд. Дома.
01.20 Доброй ночи.
02.20 Остросюжетный фильм «СДЕЛАЙ ИЛИ УМРИ».
03.00 Новости.
03.05 Остросюжетный фильм «СДЕЛАЙ ИЛИ УМРИ».
04.00 Д/ф «Сверхвозможности человека».

РОССИЯ

05.00 Доброе утро, Россия!
08.00 К юбилею. Юрий Любимов.
08.55 Александр Дедюшко и Юлия Зимина в т/с «Я СЫЩИК».
10.45 Вести. Дежурная часть.
11.00 Вести.
11.30 Местное время.
11.50 Премьера. Т/с «ТАИНСТВЕННЫЙ ОСТРОВ».
12.15 Т/с «ТРИ ТАЛЕРА».
12.50 М/ф «Золотое перышко».
13.10 Т/с «ПРОСТЫЕ ИСТИНЫ».
13.40 Местное время.
14.00 Вести.
14.10 Премьера. Ирина Цывина, Вячеслав Волков и Игорь Юртаев в т/с «СВОЯ КОМАНДА».
14.40 Премьера. Екатерина Кабак, Мария Климова, Степан Старчиков, Галина Польских, Олег Морозов и Дмитрий Мартынов в т/с «МАЧЕХА».
15.30 Суд идет.
16.30 Т/с «КУЛАГИН И ПАРТНЕРЫ».
17.00 Вести.
17.20 Местное время.
17.40 Т/с «АНГЕЛ-ХРАНИТЕЛЬ».
18.40 Премьера. Т/с «ДЕРЖИ МЕНЯ КРЕПЧЕ».
19.40 Местное время.
20.00 Вести.
20.45 Спокойной ночи, малыши!
20.55 Премьера. Александр Дедюшко и Юлия Зимина в т/с «Я СЫЩИК».
22.55 Премьера. Последняя песня сыщика Экимяна.
23.55 Вести+.
00.15 Зеркало.
00.30 Киноакадемия. Премьера. Джефф Бриджес в фильме Терри Гиллиама «СТРАНА ПРИЛИВОВ». Канада-Великобритания.
03.00 Дорожный патруль.
03.15 Т/с «ЗАКОН И ПОРЯДОК».
04.00 Канал «Евроньюс» на русском языке.
04.40 Вести. Дежурная часть.

НТВ

06.00 Сегодня утром.
09.05 Наше все!
10.00 Сегодня.
10.20 Особо опасен!
10.55 Т/с «ТАКСИСТКА-3».
13.00 Сегодня.
13.25 Остросюжетный сериал «БЕШЕНАЯ».
14.30 Т/с «ЗАЩИТА КРАСИНА».
15.30 Обзор. Чрезвычайное происшествие.
16.00 Сегодня.
16.30 Т/с «ВОЗВРАЩЕНИЕ МУХТАРА-2».
18.30 Обзор. Чрезвычайное происшествие.
19.00 Сегодня.
19.40 Премьера. Остросюжетный сериал «БЕШЕНАЯ».
20.45 Премьера. Сериал «ЗАЩИТА КРАСИНА».
21.45 Т/с «ОПЕРА. ХРОНИКИ УБОЙНОГО ОТДЕЛА».
22.45 Сегодня.
23.10 К барьеру!
00.25 Наш футбол.
01.35 Кевин Костнер, Клинт Иствуд в фильме «ИДЕАЛЬНЫЙ МИР». США.
04.05 Т/с «ВОЗВРАЩЕНИЕ МУХТАРА-2».
04.50 Т/с «ЦЕНТР ВСЕЛЕННОЙ».
05.15 М/с «Богатенький Ричи».

КУЛЬТУРА

06.30 «Евроньюс» на русском языке.
10.00 Новости культуры.
10.20 В главной роли...
10.40 Программа передач.
10.50 Х/ф «ЗА ДВУМЯ ЗАЙЦАМИ».
12.05 Живое дерево ремесел.
12.15 Д/ф «Николай Акимов».
13.20 Письма из провинции. Шенкурск (Архангельская область).
13.50 Х/ф «ТОЧКА ОТСЧЕТА»
15.25 Д/с «Империя Королёва».
15.55 Порядок слов.
16.00 М/с «Жили-были... Первооткрыватели».
16.25 М/ф «О рыбаке и рыбке».
16.40 Т/с «НОВЫЕ ПРИКЛЮЧЕНИЯ ЛЕССИ».
17.00 Энциклопедия. Д/ф «Фома Аквинский».
17.10 Д/с «Поместье сурикат».
17.35 Плоды просвещения. Д/ф «Отечество и судьбы. Вяльцевы».
18.00 Мировые сокровища культуры. Д/ф «Замки Аугустусбург и Фалькенлуст».
18.15 Билет в Большой.
19.00 Ночной полет.
19.30 Новости культуры.
19.55 Ступени цивилизации. Д/ф «Сагалассос. Забытый город».
20.50 Д/ф «Хармс. Другая линия».
21.20 Черные дыры. Белые пятна.
22.00 Русский стиль. Дворянство.
22.30 Культурная революция.
23.30 Новости культуры.
23.55 Х/ф «КРАСНАЯ ПУСТЫНЯ». Италия–Франция.
01.50 Мировые сокровища культуры. Д/ф «Остров принца Уэльского. Родина племени Хайда».
02.05 Программа передач.
02.10 Д/ф «Сагалассос. Забытый город».
03.05 Программа передач.

ТВ ЦЕНТР

06.00 Настроение.
08.30 События.
08.50 Петровка, 38.
09.00 История государства Российского.
09.05 Х/ф «ЗОЛОТАЯ БАБА».
10.50 Детективные истории. «Проверки на дорогах».
11.15 Петровка, 38.
11.30 События.
11.45 В центре внимания. «Бездетные».
12.20 Т/с «ОДНО ДЕЛО НА ДВОИХ».
13.25 Т/с «ЗВЕЗДА ЭПОХИ».
14.30 События.
14.45 История государства Российского.
14.50 Марш-бросок.
15.30 Детективный сериал «ЗАКОН ВОЛЬФА».
16.30 Новое «Времечко».
17.30 События.
17.55 Деловая Москва.
18.15 Право на надежду.
18.50 Т/с «ГОРОДСКОЙ РОМАНС».
19.50 История государства Российского.
19.55 Доказательства вины. «Только бизнес».
20.30 События.
21.05 Т/с «ЗВЕЗДА ЭПОХИ».
22.10 Премьера. Детективный сериал «ЗАКОН ВОЛЬФА».
23.10 Культурное порно. Ничего личного.
00.05 События. 25-й час.
00.35 Петровка, 38.
00.55 Наоми Уоттс и Марк Руффало в фильме «МЫ ЗДЕСЬ БОЛЬШЕ НЕ ЖИВЕМ». США.
02.55 Т/с «ОДНО ДЕЛО НА ДВОИХ».
03.45 Майкл Дудикофф в боевике «КОМАНДА». США.
05.15 М/ф «Аленький цветочек».

РЕН ТВ

06.00 Утренний музыкальный канал.
06.30 М/с «Могучие рейнджеры. Космический патруль».
06.50 Комедийный сериал «БРАТЬЯ ПО-РАЗНОМУ».
07.15 Т/с «ДРУЗЬЯ».
07.35 Ради смеха.
08.00 Т/с «СОЛДАТЫ-13».
09.00 Вечер с Тиграном Кеосаяном.
09.30 24. Информационная программа.
10.00 Званый ужин со звездами.
11.00 Час суда.
12.30 24. Информационная программа.
13.00 Т/с «БОЙ С ТЕНЬЮ».
14.00 Т/с «СОЛДАТЫ-13».
15.00 Фантастическмй фильм «ТАЙНЫ БЕРМУДСКОГО ТРЕУГОЛЬНИКА». США-Англия.
17.00 Ради смеха.
17.30 «Бабий бунт» против Александра Лебедева.
18.00 Званый ужин со звездами.
20.00 Т/с «БОЙ С ТЕНЬЮ».
21.00 Т/с «СОЛДАТЫ-13».
22.00 Секретные истории. «Дрожь Земли. Армянская катастрофа».
23.00 Вечер с Тиграном Кеосаяном.
23.30 24. Итоговый выпуск.
00.15 Фантастическмй фильм «ТАЙНЫ БЕРМУДСКОГО ТРЕУГОЛЬНИКА». США-Англия.
02.10 Т/с «АЛЬПИЙСКИЙ ПАТРУЛЬ».
02.55 Т/с «СПЕЦОТРЯД».
03.40 Т/с «РЕДАКЦИЯ».
04.10 Zадов in реалити.
04.30 Ночной музыкальный канал.

7 ТВ

05.00, 06.00, 07.00, 08.00, 09.00, 10.00, 11.00, 12.00, 13.00, 14.00, 15.00, 16.00, 17.00, 18.00, 19.00, 20.00, 21.00, 22.00, 23.00, 00.00, 01.00, 02.00, 03.00, 04.00 7 новостей.
05.05, 06.30 Веселые старты.
06.05, 07.15, 04.45 Музыкальный трек.
06.15, 07.05 Зарядка для страны.
07.30 М/с «Гран-при».
08.05 Футбол. Женщины. Чемпионат России. «Химки» - «Надежда» (Ногинск).
09.05, 10.20, 16.20, 17.20 Wild Spirits.
09.35 Touch the sky.
10.05, 16.05, 03.45 Магия оружия.
11.05, 20.05, 00.20 Планета рыбака.
11.35, 21.05, 00.05 Диалоги о рыбалке. Классика.
12.05, 20.35 Академия нахлыста.
12.20 Мировой яхтинг.
13.05 Обзор гоночного уик-энда.
14.05 Автоспорт России. Суперсерия.
14.20, 01.05 Классика футбола. Исторические матчи.
15.05 Гольф. Европейская неделя.
15.35 AutoFashion.
17.05 Планета Х.
18.05, 01.35 Гонки RTCC.
18.20 Rally action.
19.05 Классика: NHL.
21.20 Бразильский футбол.
22.05 Обзор мирового футбола.
23.05 Покер. Мировая серия.
02.05 NASCAR. 28-й этап (Довер, Делавэр).
02.45 Только не это!
03.05 KOTV: классика бокса.
04.05 Гандбол. Женщины. Чемпионат России. «Звезда» (МО) – «СДЮШОР-53-Вешняки» (Москва).

СПОРТ

04.40 Футбол. Чемпионат мира. Женщины. 1/2 финала.
06.45 Вести-спорт.
07.00 Зарядка с чемпионом.
07.10 М/ф «Приключения капитана Врунгеля», «Жил-был пес».
07.35 М/с «Рэдволл».
08.00 Мастер спорта.
08.15 Т/с «СВОЯ КОМАНДА».
08.45 Мир детского спорта.
09.00 Вести-спорт.
09.10 Путь Дракона.
09.35 Регби. Кубок мира. Самоа - США.
11.25 Один на один с океаном.
11.55 Хоккей. Чемпионат России. «Амур» (Хабаровск) - «Сибирь» (Новосибирск). 1-й и 2-й периоды.
13.20 Вести-спорт.
13.30 Хоккей. Чемпионат России. «Амур» (Хабаровск) - «Сибирь» (Новосибирск). 3-й период.
14.15 Конкур. Кубок мира.
15.00 Волейбол. Чемпионат Европы. Женщины.
15.55 Футбол. Чемпионат мира. Женщины. 1/2 финала.
18.00 Вести-спорт.
18.10 Точка отрыва.
18.40 Рыбалка с Радзишевским.
18.55 Хоккей. Чемпионат России. ЦСКА - «Нефтехимик» (Нижнекамск).
21.35 Вести-спорт.
21.55 Волейбол. Чемпионат Европы. Женщины.
23.50 Точка отрыва.
00.20 Вести-спорт.
00.25 Бильярд. Гран-при городов Евразии. Кубок Симферополя.
02.20 Гребля на байдарках и каноэ. Чемпионат мира по слалому.
04.05 Сборная России. Любовь Соколова.

ТНТ БЛИЦ

05.45 Т/с «ЛЮБОВЬ И ТАЙНЫ САНСЕТ БИЧ».
06.30 Такси.
06.55 Глобальные новости.
07.00 НОВОСТИ.
07.30 ТЕЛЕРЫНОК.
08.00 НОВОСТИ.
08.30 Утро. ТНТ.
10.00 Комедия «СЧАСТЛИВЫ ВМЕСТЕ».
11.00 М/с «Губка Боб Квадратные штаны».
11.30 М/с «Ракетная мощь».
12.00 М/с «Ох уж эти детки!»
12.30 М/с «Настоящие монстры».
13.00 М/с «Котопес».
13.30 Такси.
14.00 ТЕЛЕРЫНОК.
14.30 Комедия «САША+МАША».
15.00 Дом-2. Мечты сбываются.
16.00 Комедия «ЧОКНУТЫЙ ПРОФЕССОР».
18.00 Комедия «СЧАСТЛИВЫ ВМЕСТЕ».
19.00 НОВОСТИ.
19.30 МОСКВА: инструкция по применению.
20.00 Комедия «СЧАСТЛИВЫ ВМЕСТЕ».
21.00 Дом-2. Мечты сбываются.
22.00 Комедия «ЛОБОТРЯСЫ».
00.00 Дом-2. После заката.
00.30 «Секс» с Анфисой Чеховой.
01.00 Наши песни.
01.15 Необъяснимо, но факт.
02.10 Комедия «ВОЗМОЖНОСТИ ДЛЯ КАРЬЕРЫ».
03.40 Дом-2. Зимовка.
04.35 Комедия «САША+МАША».

СТС ТВ-21

07.00 Наше утро.
09.00 ТЕЛЕГАЗЕТА «ТВ-21».
09.30 Т/с «ШКОЛА №1».
10.30 Т/с «ТРИДЦАТИЛЕТНИЕ».
11.30 Т/с «БЕЗМОЛВНЫЙ СВИДЕТЕЛЬ».
12.30 Фильм ВВС «НА ГРАНИ ЖИЗНИ И СМЕРТИ. ГИБЕЛЬ ПАРОМА «ЭСТОНИЯ».
13.30 НОВОСТИ 21 КАНАЛА.
14.00 ТЕЛЕГАЗЕТА «ТВ-21».
14.30 М/с «Приключения Джеки Чана».
15.00 М/с «Легенда о Тарзане».
15.30 М/с «Чародейки».
16.00 Т/с «ТАИНСТВЕННЫЙ ПОРТАЛ».
16.30 Галилео.
17.00 Комедия «МОЯ ПРЕКРАСНАЯ НЯНЯ».
17.30 ТЕЛЕГАЗЕТА «ТВ-21».
18.00 Т/с «ШКОЛА №1».
19.00 Комедия «ПАПИНЫ ДОЧКИ».
19.30 НОВОСТИ 21 КАНАЛА.
20.00 Т/с «КАДЕТСТВО».
21.00 Т/с «ТРИДЦАТИЛЕТНИЕ».
22.00 Х/ф «НЕРВНЫЕ МИНУТЫ». США.
00.00 Новости 21 канала.
00.30 Кино в деталях.
01.30 ТЕЛЕГАЗЕТА «ТВ-21».

ДТВ

06.00 Удачное утро.
06.50 Музыка.
06.55 Мультфильмы.
08.00 Самое смешное видео.
08.25 Карданный вал +.
08.55 Неслучайная музыка.
09.00 Телемагазин.
09.30 Как уходили кумиры. Юрий Визбор.
09.55 Х/ф «НЕ ИМЕЙ СТО РУБЛЕЙ».
11.45 Мультфильмы.
11.55 Мультфильмы.
12.10 Мультфильмы.
12.25 Каламбур.
13.00 Комедийный детектив «АГЕНТСТВО АЛИБИ».
13.25 Камера смеха.
13.50 Детектив «КРУТОЙ УОКЕР».
14.50 Детектив «C.S.I МЕСТО ПРЕСТУПЛЕНИЯ. ЛАС-ВЕГАС».
15.50 Х/ф «ЛИКВИДАТОР».
18.00 Невероятная коллекция мистера Рипли.
18.55 Самое смешное видео.
19.30 Каламбур.
20.00 Камера смеха.
20.30 Экстра.
21.30 Комедийный детектив «АГЕНТСТВО АЛИБИ».
22.00 Детектив «C.S.I МЕСТО ПРЕСТУПЛЕНИЯ. ЛАС-ВЕГАС».
23.00 Голые и смешные 2007.
23.30 Невероятная коллекция мистера Рипли.
00.30 Карданный вал +.
00.55 Голые и смешные 2007.
01.30 И смех, и грех.
02.00 Ночной клуб.
04.00 Фантастический сериал «ВСПОМНИТЬ ВСЕ».
04.40 В засаде.
04.55 Музыка.

ЗВЕЗДА

06.00, 18.30 Д/с «Крылья Отчизны».
06.30, 19.00 Д/с «Потрясающие каскадерские трюки».
07.00, 13.30 Мультфильмы.
07.30 Путешествие в Россию.
08.00 Х/ф «ЧЕХОВ И К».
09.00, 13.00, 18.00, 22.00 Новости.
09.15 Х/ф «ЖИЗНЬ КЛИМА САМГИНА».
10.30, 21.15 Документальный детектив. «Затмение в Катманду».
11.20 Х/ф «ТРИЖДЫ О ЛЮБВИ».
13.15 Время «Сатурна».
14.00 Х/ф «ИНОСТРАНКА».
15.15, 04.55 Д/с «Борьба за выживание».
16.15 Х/ф «ВОЙНА И МИР. 1812 ГОД».
19.40 Х/ф «НИАГАРА».
22.30 Кубок России по автомобильным кольцевым гонкам.
22.45 Х/ф «ЖИЗНЬ КЛИМА САМГИНА».
00.00 Х/ф «ПРОРЫВ».
01.45 Х/ф «ДОНСКАЯ ПОВЕСТЬ».
03.30 Х/ф «ЗАБАВЫ МОЛОДЫХ».

5 КАНАЛ

06.00, 06.35, 07.00, 07.35, 08.00, 08.35, 09.00 Утро в большой стране.
06.30, 07.30, 08.30, 09.30 Сейчас.
06.50, 07.50, 08.50 Сейчас. О спорте.
09.40 Живая история: Валерий Харламов.
10.30 Сейчас.
10.40 Т/с «СЕРДЦУ НЕ ПРИКАЖЕШЬ».
11.30 Д/ф «Астероиды: столкновение».
12.30 Сейчас.
12.45 Д/ф «Король Билли Джин».
13.45 Жизнь как жизнь. «Как поделить наследство».
14.30 Сейчас.
14.45 Открытая студия.
15.45 Дом быта.
16.05 Т/с «ФЛИППЕР».
16.55 Т/с «СТАРШЕКЛАССНИКИ-2».
17.35 Т/с «МЕДИУМ».
18.30 Сейчас.
19.00 Т/с «СЕРДЦУ НЕ ПРИКАЖЕШЬ».
19.55 Т/с «ВРАЧЕБНАЯ ТАЙНА».
21.00 Экстренный вызов 112.
21.30 Сейчас. О главном.
22.10 Живая история: Валерий Харламов.
23.10 Х/ф «ДИКАЯ БАНДА».
02.00 Сейчас. О спорте.
02.15 Драма «ОХОТА». Великобритания.
04.15 Голиссимо.

ТВ СФ

19.00 Прогноз погоды.
19.05 Д/с «Ударная сила». «РВСН и космические войска: неотвратимая расплата». ЗАО «Телекомпания «Останкино».
19.30 Х/ф «ТРОЯ». 2-я часть.

ГТРК «МУРМАН»

06.45, 07.15, 07.45, 11.30, 13.40, 17.20, 19.40, 23.55 Вести. Мурманск.

Филиал № 1 Государственного учреждения - Мурманского регионального отделения Фонда социального страхования Российской Федерации,

расположенный по адресу:ул.Софьи Перовской, д.25/26, напоминает всем страхователям о том, что на основании постановления Фонда социального страхования Российской Федерации от 22.12.2004г. №111 (в ред.пост. от 27.07.2007г. №165) внесены изменения в форму расчетной ведомости по средствам Фонда социального страхования РФ (форма 4-ФСС РФ). В связи с этим отчет за 9 месяцев 2007 года необходимо представить в Филиал №1 ГУ – МРО ФСС РФ на бланке нового образца не позднее 15 октября 2007г.
Бланки можно приобрести в магазинах города и области, а также найти в справочно-правовой системе «Консультант-Плюс». Расчетные ведомости старого образца приниматься не будут.

За шубой
на «Новоторжскую ярмарку»

В Ледовом Дворце города Мурманск с 27 по 30 сентября начнет работу меховая выставка "Новоторжская ярмарка".
Здесь каждая женщина сможет купить новую дубленку, шубу из мутона или норки. Цены выгодные. Шуба из норки вам обойдется от 55 000 рублей. Мутон или дубленка - от 15 000. А натуральную шубу из мехового лоскута в купите **всего за 7 000 рублей.**

«Новоторжская ярмарка»
Ледовый Дворец (Мурманск, Челюскинцев, 2)
с 27 по 30 сентября

ПЯТНИЦА, 28 СЕНТЯБРЯ

Солнце восход 07.47 заход 19.24
Луна – последняя четверть
Полная вода 09.00 высота 3,9 м; 21.33 высота 3,9 м
Малая вода 02.59 высота 0,5 м; 15.17 высота 0,1

ОРТ

05.00 Новости.
05.05 Доброе утро.
09.00 Новости.
09.20 Малахов +.
10.30 Модный приговор.
11.20 Контрольная закупка.
12.00 Новости.
12.20 Т/с «АГЕНТ НАЦИОНАЛЬНОЙ БЕЗОПАСНОСТИ».
13.20 Т/с «ДЕТЕКТИВЫ».
14.00 Другие Новости.
14.30 Фабрика звезд. Дома.
15.00 Новости.
15.20 Без комплексов.
16.20 Понять. Простить.
17.00 Федеральный судья.
18.00 Вечерние Новости.
18.20 Пусть говорят.
19.00 Поле чудес.
20.00 Т/с «ТАТЬЯНИН ДЕНЬ».
21.00 Время.
21.25 Фильм Федора Бондарчука «9 РОТА».
00.00 Премьера. Бен Эффлек в комедии «ПРОЖИГАТЕЛИ ЖИЗНИ».
01.50 Кирк Дуглас в фильме «СПАРТАК».
05.00 Д/ф «Таблетка молодости».

РОССИЯ

05.00 Доброе утро, Россия!
08.00 Мой серебряный шар. Троцкий и его дети.
08.55 Мусульмане.
09.05 Александр Дедюшко и Юлия Зимина в т/с «Я СЫЩИК».
10.45 Вести. Дежурная часть.
11.00 Вести.
11.30 Местное время.
11.50 Премьера. Властелин ума.
12.20 Премьера. Игра воображения.
12.50 М/ф «Верните Рекса», «Волшебное кольцо», «Дереза».
13.40 Местное время.
14.00 Вести.
14.10 Премьера. Ирина Цывина, Вячеслав Волков и Игорь Юртаев в т/с «СВОЯ КОМАНДА».
14.40 Премьера. Екатерина Кабак, Мария Климова, Степан Старчиков, Галина Польских, Олег Морозов и Дмитрий Мартынов в т/с «МАЧЕХА».
15.30 Суд идет.
16.30 Т/с «КУЛАГИН И ПАРТНЕРЫ»..
17.00 Вести.
17.20 Местное время. Вести-Московская область.
17.40 Т/с «АНГЕЛ-ХРАНИТЕЛЬ».
18.40 Премьера. Т/с «ДЕРЖИ МЕНЯ КРЕПЧЕ».
19.40 Местное время.
20.00 Вести.
20.15 Пятая студия.
20.50 Спокойной ночи, малыши!
21.00 Премьера. «Юрмала - 2007». Фестиваль юмористических программ.
23.00 Евгения Дмитриева, Екатерина Семенова, Анатолий Лобоцкий и Александр Песков в фильме «ПСИХОПАТКА».
01.20 Кэти Бэйтс, Дженнифер Джейсон Ли и Кристофер Пламмер в фильме по роману Стивена Кинга «ДОЛОРЕС КЛЕЙБОРН». США.
04.00 Дорожный патруль.
04.15 Т/с «ЗАКОН И ПОРЯДОК».
05.00 Канал «Евроньюс» на русском языке.

НТВ

06.00 Сегодня утром.
09.05 Наше все!
10.00 Сегодня.
10.20 Лихие 90-е.
10.55 Т/с «ТАКСИСТКА-3».
13.00 Сегодня.
13.25 Остросюжетный сериал «БЕШЕНАЯ».
14.30 Т/с «ЗАЩИТА КРАСИНА».
15.30 Обзор. Спасатели.
16.00 Сегодня.
16.30 Т/с «ВОЗВРАЩЕНИЕ МУХТАРА-2».
18.30 Обзор. Чрезвычайное происшествие.
19.00 Сегодня.
19.45 Следствие вели...
20.40 Чрезвычайное происшествие. Расследование.
21.05 Новое смелое кино. Премьера. Марат Башаров, Гоша Куценко, Константин Юшкевич, Владислав Галкин и Анатолий Журавлев в фильме «ДИКАРИ».
23.30 Джет Ли в боевике Люка Бессона «ДЭННИ-ЦЕПНОЙ ПЕС». Франция-Великобритания.
01.30 Майкл Китон, Мишель Пфайффер, Дэнни Де Вито и Кристофер Уокен в фильме «БЭТМЕН ВОЗВРАЩАЕТСЯ». США.
03.50 Т/с «ВОЗВРАЩЕНИЕ МУХТАРА-2».
04.35 Т/с «ЦЕНТР ВСЕЛЕННОЙ».
04.55 М/с «Богатенький Ричи».

КУЛЬТУРА

06.30 Евроньюс» на русском языке.
10.00 Новости культуры.
10.20 Программа передач.
10.30 Х/ф «ХОЗЯЙКА ГОСТИНИЦЫ».
12.15 Живое дерево ремесел.
12.25 Культурная революция.
13.20 Странствия музыканта.
13.50 Х/ф «ПРОЩАНИЕ С ПЕТЕРБУРГОМ».
15.25 А.Платонов. «В прекрасном и яростном мире». Исполняет М.Глузский.
16.00 М/ф «Спортландия», «38 попугаев».
16.25 В музей - без поводка.
16.40 Т/с «НОВЫЕ ПРИКЛЮЧЕНИЯ ЛЕССИ».
17.00 Энциклопедия. Д/ф «Джонатан Свифт».
17.10 Д/с «Поместье сурикат».
17.35 Плоды просвещения. Д/ф «Я снова в Павловске...» «Не потому, что царского я рода».
18.00 Разночтения.
18.30 Камертон.
19.00 Смехоностальгия.
19.30 Новости культуры.
19.50 Свой взгляд.
20.10 Сферы.
20.50 Мировые сокровища культуры. Д/ф «Один день месяца Рамадан».
21.05 К 75-летию Владимира Войновича. Линия жизни.
22.00 Заключительный концерт III музыкального фестиваля «Crescendo».
23.55 Новости культуры с Владиславом Флярковским.
00.15 Х/ф «ПОДРУГИ». Италия.
01.55 Музыкальный момент. Ф.Крейслер - С.Рахманинов. Два вальса. Исполняет А.Гиндин.
02.05 Программа передач.
02.10 Сферы.
02.50 Мировые сокровища культуры. Д/ф «Цехе Цольферайн. Искусство и уголь».
03.05 Программа передач.

ТВ ЦЕНТР

06.00 Настроение.
08.30 События.
08.50 Петровка, 38.
09.00 История государства Российского.
09.05 Тамара Макарова и Всеволод Санаев в фильме «СЕЛЬСКИЙ ВРАЧ».
11.15 Петровка, 38.
11.30 События.
11.45 Евгений Леонов в комедии «АМЕРИКАНСКИЙ ДЕДУШКА».
13.25 Т/с «ЗВЕЗДА ЭПОХИ».
14.30 События.
14.45 История государства Российского.
14.50 Опасная зона.
15.30 Детективный сериал «ЗАКОН ВОЛЬФА».
16.30 Новое «Времечко».
17.30 События.
17.55 Деловая Москва.
18.15 Наши любимые животные.
18.50 Т/с «ГОРОДСКОЙ РОМАНС».
19.50 История государства Российского.
19.55 В центре внимания. «Украсть шедевр».
20.30 События.
21.05 Стивен Сигал в боевике «ВО ИМЯ МЕСТИ». США.
22.55 Момент истины.
23.50 События. 25-Й ЧАС.
00.20 Петровка, 38.
00.40 Фильм Франсуа Озона «ВРЕМЯ ПРОЩАНИЯ». Франция.
02.20 Т/с «ОДНО ДЕЛО НА ДВОИХ».
03.20 Х/ф «24-25» НЕ ВОЗВРАЩАЕТСЯ».
04.45 М/Ф «Карлсон вернулся», «Янтарный замок».

РЕН ТВ

06.00 Утренний музыкальный канал.
06.30 М/с «Могучие рейнджеры. Космический патруль».
06.50 Комедийный сериал «БРАТЬЯ ПО-РАЗНОМУ».
07.15 Т/с «ДРУЗЬЯ».
07.35 Ради смеха.
08.00 Т/с «СОЛДАТЫ-13».
09.00 Вечер с Тиграном Кеосаяном.
09.30 24. Информационная программа.
10.00 Званый ужин со звездами.
11.00 Час суда.
12.30 24. Информационная программа.
13.00 Т/с «БОЙ С ТЕНЬЮ».
14.00 Т/с «СОЛДАТЫ-13».
15.00 Фантастическмй фильм «ТАЙНЫ БЕРМУДСКОГО ТРЕУГОЛЬНИКА». США-Англия.
17.00 Ради смеха.
17.30 «Бабий бунт» против Владимира Семаго.
18.00 Званый ужин со звездами.
20.00 Приключенческий боевик «ВОЗДУШНАЯ ТЮРЬМА». США.
22.30 Частные истории.
23.30 Смех в большом городе.
00.20 Х/ф «СКАНДАЛЫ: СЕКС В ИНТЕРНЕТЕ». Франция-Голландия-США.
02.05 Схема смеха.
02.50 Шестое чувство.
03.30 Ради смеха.
03.50 Ночной музыкальный канал

7 ТВ

05.00, 06.00, 07.00, 08.00, 09.00, 10.00, 11.00, 12.00, 13.00, 14.00, 15.00, 16.00, 17.00, 18.00, 19.00, 20.00, 21.00, 22.00, 23.00, 00.00, 01.00, 02.00, 03.00, 04.00 7 новостей.
05.05, 06.30 Веселые старты.
06.05, 07.15, 04.45 Музыкальный трек.
06.15, 07.05 Зарядка для страны.
07.30 Гран-при.
08.05 Хоккей на траве. Женщины. Чемпионат России. Суперлига. «Старт» (МО) – «Сююмбике-Нефтехимик» (Казань).
09.05 NHL. Классика.
10.05, 16.05, 03.45 Магия оружия.
10.20, 16.20, 17.20 Экстрим: начало века.
11.05, 01.05 Бега и скачки.
11.35, 21.05, 00.05 Диалоги о рыбалке. Классика.
12.05, 20.35 Академия нахлыста.
12.20, 00.20 Бразильский футбол.
13.05 Обзор мирового футбола.
14.05, 18.05, 01.35 Гонки RTCC.
14.20 Total регби.
15.05 Планета рыбака.
15.35 Game sport. Обзор компьютерных игр.
17.05 Планета Х.
18.20 Женщины в спорте.
19.05, 03.05 Классика: NBA.
20.05 Киберспорт.
20.20 Звезда автострады.
21.20 Motor World.
22.05 Дартс. Премьер-лига 2007.
23.05 Покер. Мировая серия.
02.05 MotoGP. Обзор 15-го этапа (Мотэги, Япония).
02.45 Только не это!
04.05 Футбол. Женщины. Чемпионат России. «Химки» - «Надежда» (Ногинск).

СПОРТ

04.40 Футбол. Чемпионат мира. Женщины. 1/2 финала.
06.45 Вести-спорт.
07.00 Зарядка с чемпионом.
07.10 М/ф «Золотое перышко».
07.35 М/с «Рэдволл».
08.00 Мастер спорта.
08.15 Т/с «СВОЯ КОМАНДА».
08.45 Мир детского спорта.
09.00 Вести-спорт.
09.10 Точка отрыва.
09.40 Автоспорт. Мировая серия. Маньи-Кур.
12.00 Гребля на байдарках и каноэ. Чемпионат мира по слалому.
13.45 Вести-спорт.
13.50 Летопись спорта. Тренеры – победители.
14.20 Волейбол. Чемпионат Европы. Женщины.
16.25 Стендовая стрельба. Чемпионат мира.
17.30 Рыбалка с Радзишевским.
17.45 Вести-спорт.
17.55 Дневник чемпионата мира по шахматам.
18.10 Один на один с океаном.
18.45 Футбол России. Перед туром.
19.15 Профессиональный бокс. Майк Тайсон (США) против Кори Сандерса (США).
20.35 Вести-спорт.
20.50 Вести-спорт.
20.55 Бильярд. Гран-при городов Евразии. Кубок Симферополя. Финал.
22.50 Регби. Кубок мира. Англия - Тонга.
00.40 Футбол России. Перед туром.
01.15 Вести-спорт.
01.20 Хоккей. Чемпионат России. ЦСКА - «Нефтехимик» (Нижнекамск).
03.25 Конкур. Кубок мира.
04.15 Летопись спорта. Тренеры – победители.

ТНТ БЛИЦ

05.45 Т/с «ЛЮБОВЬ И ТАЙНЫ САНСЕТ БИЧ».
06.30 Такси.
06.55 Глобальные новости.
07.00 НОВОСТИ.
07.30 ТЕЛЕРЫНОК.
08.00 НОВОСТИ.
08.30 Утро. ТНТ.
10.00 Комедия «СЧАСТЛИВЫ ВМЕСТЕ».
11.00 М/с «Губка Боб Квадратные штаны».
11.30 М/с «Ракетная мощь».
12.00 М/с «Ох уж эти детки!»
12.30 М/с «Настоящие монстры».
13.00 М/с «Котопес».
13.30 Такси.
14.00 ТЕЛЕРЫНОК.
14.30 Комедия «САША+МАША».
15.00 Дом-2. Мечты сбываются.
16.00 Комедия «ЛОБОТРЯСЫ».
18.00 Комедия «СЧАСТЛИВЫ ВМЕСТЕ».
19.00 НОВОСТИ.
19.30 МОСКВА: инструкция по применению.
20.00 Интуиция.
21.00 Дом-2. Мечты сбываются.
22.00 Комеди Клаб.
23.00 Наша Russia.
23.25 Смех без правил.
00.30 «Секс» с Анфисой Чеховой.
01.00 Дом-2. После заката.
01.30 Наши песни.
01.45 Необъяснимо, но факт.
02.40 Комедия «В ТУПИКЕ».
04.25 Дом-2. Зимовка.
05.15 Звезды против караоке.
06.10 Комедия «САША+МАША».

СТС ТВ-21

07.00 Наше утро.
09.00 ТЕЛЕГАЗЕТА «ТВ-21».
09.30 Т/с «ШКОЛА №1».
10.30 Т/с «ТРИДЦАТИЛЕТНИЕ».
11.30 Т/с «БЕЗМОЛВНЫЙ СВИДЕТЕЛЬ».
12.30 Кино в деталях.
13.30 Новости 21 канала.
13.30 НОВОСТИ 21 КАНАЛА.
14.00 ТЕЛЕГАЗЕТА «ТВ-21».
14.30 М/с «Приключения Джеки Чана».
15.00 М/с «Легенда о Тарзане».
15.30 М/с «Чародейки».
16.00 Т/с «ТАИНСТВЕННЫЙ ПОРТАЛ».
16.30 Галилео.
17.00 Комедия «МОЯ ПРЕКРАСНАЯ НЯНЯ».
17.30 ТЕЛЕГАЗЕТА «ТВ-21».
18.00 Т/с «ШКОЛА №1».
19.00 Комедия «ПАПИНЫ ДОЧКИ».
19.30 НОВОСТИ 21 КАНАЛА.
20.00 Т/с «КАДЕТСТВО».
21.00 Звонок.
22.00 Х/ф «УБИТЬ БИЛЛА». США.
00.15 НОВОСТИ 21 КАНАЛА.
00.45 ТЕЛЕГАЗЕТА «ТВ-21».

ДТВ

06.00 Удачное утро.
06.50 Музыка.
06.55 Мультфильмы.
08.00 Самое смешное видео.
08.30 Карданный вал +.
08.55 Неслучайная музыка.
09.00 Телемагазин.
09.30 Как уходили кумиры. Александр Ханжонков.
10.00 Х/ф «РАЗОРВАННЫЙ КРУГ».
11.55 Мультфильмы.
12.10 Мультфильмы.
12.25 Каламбур.
13.00 Комедийный детектив «АГЕНТСТВО АЛИБИ».
13.25 Камера смеха.
13.50 Детектив «КРУТОЙ УОКЕР».
14.50 Детектив «C.S.I МЕСТО ПРЕСТУПЛЕНИЯ. ЛАС-ВЕГАС».
15.50 Х/ф «КЕЛЬТСКИЕ САГИ: ВОИН ЗИМЫ».
18.00 Невероятная коллекция мистера Рипли.
18.55 Самое смешное видео.
19.30 Каламбур.
20.00 Камера смеха.
20.30 Экстра.
21.30 Жулики.
22.00 Детектив «C.S.I МЕСТО ПРЕСТУПЛЕНИЯ. ЛАС-ВЕГАС».
23.00 Детектив «МЫСЛИТЬ КАК ПРЕСТУПНИК».
00.00 Территория призраков.
01.00 Мистический сериал «МЕРТВАЯ ЗОНА».
02.00 Ночной клуб.
03.00 Х/ф «РОКОВАЯ СТРАСТЬ».
04.25 Как уходили кумиры. Александр Ханжонков.
04.45 В засаде.
04.55 Музыка.

ЗВЕЗДА

06.00, 18.30 Д/с «Крылья Отчизны».
06.30, 19.00 Д/с «Потрясающие каскадерские трюки».
07.00, 13.30 Мультфильмы.
07.30 Путешествие в Россию.
08.00 Д/ф «Разве сердце позабудет».
09.00, 13.00, 18.00, 22.00 Новости.
09.15 Х/ф «ЖИЗНЬ КЛИМА САМГИНА».
10.30, 21.15 Документальный детектив. «Фальшивые миллионы. Дело 1994 года».
11.20 Х/ф «НИАГАРА».
13.15 Кубок России по автомобильным кольцевым гонкам.
14.00 Х/ф «ОХ, УЖ ЭТА НАСТЯ!».
15.15 Д/с «Борьба за выживание».
16.15 Х/ф «ВОЙНА И МИР. ПЬЕР БЕЗУХОВ».
19.40 Х/ф «ВСЕ ДЛЯ ВАС».
22.30 Внедрение.
23.00 Х/ф «ЖИЗНЬ КЛИМА САМГИНА».
00.15 Х/ф «ЗАБАВЫ МОЛОДЫХ».
01.45 Х/ф «ПРОРЫВ».
03.30 Х/ф «ДОНСКАЯ ПОВЕСТЬ».
05.10 Д/ф «Родной голос».

5 КАНАЛ

06.00, 06.35, 07.00, 07.35, 08.00, 08.35, 09.00 Утро в большой стране.
06.30, 07.30, 08.30, 09.30 Сейчас.
06.50, 07.50, 08.50 Сейчас. О спорте.
09.40 Живая история: Валерий Харламов.
10.30 Сейчас.
10.40 Т/с «СЕРДЦУ НЕ ПРИКАЖЕШЬ».
11.30 Д/ф «Вечный Египет: поиск пропавших могил».
12.30 Сейчас.
12.45 Д/ф «Ольга Корбут».
13.45 Первый Петровский: конкурс композиторов имени Андрея Петрова.
14.30 Сейчас.
14.45 Открытая студия.
15.45 Дом быта.
16.05 Т/с «ЗАТЕРЯННЫЙ МИР АРТУРА КОНАН-ДОЙЛА».
16.30 Минисериал «ШЕКЛТОН».
17.40 Т/с «МЕДИУМ».
18.30 Сейчас.
19.00 Т/с «СЕРДЦУ НЕ ПРИКАЖЕШЬ».
19.55 Т/с «ВРАЧЕБНАЯ ТАЙНА».
21.00 Экстренный вызов 112.
21.25 Х/ф «ФАНТОМАС РАЗБУШЕВАЛСЯ». Франция-Италия.
23.20 Д/ф «Группа Genesis. Входа нет».
00.30 Х/ф «ФИЦКАРАЛЬДО». Германия-Перу.
03.35 Д/с «Призраки».

ТВ СФ

19.00 Информационно-развлекательная программа «Добрый вечер, Североморск!».
19.30 Х/ф «СТАРИКИ-РАЗБОЙНИКИ». Из музея похищена картина Рембрандта, ограблен инкассатор. Как эти преступления связаны между собой, что и кто за этим стоит?..

ГТРК «МУРМАН»

06.45, 07.15, 07.45, 13.40, 17.20, 19.40, 23.55 Вести. Мурманск.

Погода в Североморске

С 21 по 27 сентября	Температура: День	Температура: Ночь	Ветер: Направление	Ветер: Скорость
Пятница	+6+9	+3+6	Ю-З, Ю	8-13
Суббота	+8+10	+4+6	Ю-З, Ю	6-11
Воскресенье	+8+10	+3+5	Ю-З	12-17
Понедельник	+7+10	+1+3	Ю-З, З	12-17
Вторник	+10+12	+4+6	Ю-З	8-13
Среда	+10+12	+4+6	Ю-З	8-13
Четверг	+10+12	+4+6	Ю-З	8-13

солнечно, дождь, облачно, перемен. обл., гроза, снег

Спонсор прогноза погоды ИП Якунина «Кофе-автоматы»

ТрансКонтейнер Плюс
Лицензия ГСС-51-10826 выдана 16.03.2004 г. МоорТИ
КОНТЕЙНЕРНЫЕ ПЕРЕВОЗКИ

(8-815-2) 48-02-38
с 9 до 16 ч.
(8-815-2) 70-03-74
8-921-709-00-50
8-911-3000-374
- Отправка 3, 5, 20т контейнеров с грузчиками или без
- Заказ контейнеров на любое число (за сутки до отправки)
- Оплата за наличный и безналичный расчет и по воинским требованиям
- Выдача всех финансовых документов
- Отправка контейнера в любую точку России, СНГ
- Оформление документов на дому

МУК Североморский ГДК прикладного творчества и народных ремесел
ТВОРЧЕСКИЕ КУРСЫ
практично - доступно - интересно
- "Декоративная роспись"
- "Вологодское кружево"
- "Бисероплетение"
- "Вышивка"
- "Вязание"
- "Роспись по ткани"(батик)
- "Флористика"
- "Гобелен"
- "Лоскутное шитье"
- "Дизайн и декорирование интерьера"
- "Изобразительное искусство"
- "Скорняжное ремесло"
- "Народная крестьянская кукла"
- "Кожемоделирование"

Адрес: ул. Северная, 31. Справки по тел. 5-05-96.

СУББОТА, 29 СЕНТЯБРЯ

Солнце восход 07.51 заход 19.20
Луна – последняя четверть
Полная вода 09.43 высота 3,9 м; 22.14 высота 3,9 м
Малая вода 03.39 высота 0,4 м; 15.58 высота 0,1 м

ОРТ

06.00 Новости.
06.10 Жанна Болотова в детективе «СУРОВЫЕ КИЛОМЕТРЫ».
08.10 М/ф «Алладин», «Микки Маус и его друзья».
09.00 Слово пастыря.
09.20 Здоровье.
10.00 Новости.
10.20 Смак.
10.50 Премьера. Владимир Этуш. Все, что нажито непосильным трудом.
12.00 Новости.
12.10 Премьера. Наедине со страхом.
13.10 Евгений Мартынов. Заговор судьбы.
14.00 Футбол. Чемпионат России. «Зенит» - ЦСКА.
16.00 Премьера. Волшебный мир Диснея. «Цыпленок Цыпа».
17.30 Ералаш.
18.00 Времена.
19.00 Премьера. Как выбить алименты.
20.00 О, счастливчик!
21.00 Время.
21.20 Премьера сезона. Ледниковый период.
00.00 Премьера. Даниэль Отой, Шарлотта Генсбур в комедии «ОДИН ОСТАЕТСЯ... ДРУГОЙ УХОДИТ».
01.50 Элизабет Тейлор, Ричард Бартон в фильме «УКРОЩЕНИЕ СТРОПТИВОЙ».
04.10 Комедия «ДОРОГАЯ, МЫ УМЕНЬШИЛИ СЕБЯ».

РОССИЯ

06.00 Доброе утро, Россия!
07.25 Студия «Здоровье».
08.00 Вести.
08.10 Местное время.
08.20 Военная программа.
08.45 Утренняя почта.
09.20 Субботник.
10.00 Вокруг света.
11.00 Вести.
11.10 Местное время.
11.20 Национальный интерес.
12.20 Анатолий Папанов, Валерий Приемыхов, Юрий Кузнецов и Нина Усатова в фильме «ХОЛОДНОЕ ЛЕТО ПЯТЬДЕСЯТ ТРЕТЬЕГО...».
14.00 Вести.
14.25 Местное время.
14.35 Премьера. Ее ледовое Величество. Елена Чайковская.
15.35 Кристофер Рив и Джин Хэкман в фильме «СУПЕРМЕН-2». США.
17.35 Субботний вечер.
19.35 Танцы на льду. Ваш выбор.
20.00 Вести.
20.15 Ревизор.
20.45 Премьера. Евгений Ганелин, Александр Кулямин, Наталия Житкова, Владимир Долинский, Марина Голуб и Владимир Литвинов в остросюжетном фильме «СИТУАЦИЯ 202. ОСОБЫЙ ПЕРИОД».
23.00 Сергей Безруков, Лань Янь и Леонид Громов в фильме «ПОЦЕЛУЙ БАБОЧКИ».
01.00 Джеймс Франко и София Майлз в фильме «ИСТОРИЯ О ТРИСТАНЕ И ИЗОЛЬДЕ». Великобритания-США.
03.35 Филипп Нуаре в комедии «ОТБИВНЫЕ». Франция.
05.00 Канал «Евроньюс» на русском языке.

НТВ

05.40 Николай Крючков в комедии «ЩЕДРОЕ ЛЕТО».
07.05 М/ф «Баба-яга против».
07.30 Сказки Баженова.
08.00 Сегодня.
08.15 Золотой ключ.
08.45 Без рецепта.
09.20 Смотр.
10.00 Сегодня.
10.20 Главная дорога.
10.55 Кулинарный поединок.
12.00 Квартирный вопрос.
13.00 Сегодня.
13.25 Особо опасен!
14.00 Сергей Варчук и Анастасия Иванова в фильме «НЕ МОГУ СКАЗАТЬ «ПРОЩАЙ».
16.00 Сегодня.
16.25 Женский взгляд. Каталин Любимова. К 90-летию Юрия Любимова.
17.00 Своя игра.
17.55 Детективный сериал «ЗАКОН И ПОРЯДОК».
19.00 Сегодня.
19.40 Профессия-репортер.
20.05 Программа максимум.
21.05 Русские сенсации.
21.55 Ты не поверишь!
22.45 Реальная политика.
23.25 Премьера. Саймон Уэллс, Саманта Мамба и Джереми Айронс в фильме «МАШИНА ВРЕМЕНИ». США.
01.25 Микс-файт М-1. Бои без правил.
02.10 Джули Эндрюс, Дадли Мур, Роберт Вебер и Бо Дерек в фильме «ДЕСЯТКА». США.
04.20 Х/ф «НЕ МОГУ СКАЗАТЬ «ПРОЩАЙ».

КУЛЬТУРА

06.30 Евроньюс» на русском языке.
10.00 Программа передач.
10.10 Библейский сюжет.
10.40 Х/ф «НА ПОДМОСТКАХ СЦЕНЫ».
12.05 Мировые сокровища культуры. Д/ф «Макао. Остров счастья».
12.20 Кто в доме хозяин.
12.50 Х/ф «ФАНТАЗЕРЫ».
13.55 М/ф «Про Веру и Анфису», «Вера и Анфиса тушат пожар», «Вера и Анфиса на уроке в школе».
14.20 Путешествия натуралиста.
14.50 Х/ф «ДОРОГОЙ МОЙ ЧЕЛОВЕК»
16.35 Романтика романса.
17.15 Магия кино.
17.55 Партия главных. Великие голоса XX века. Ведущий Зураб Соткилава.
18.20 Мировые сокровища культуры. Д/ф «Сплит. Город во дворце».
18.35 Д/ф «У истории на кухне».
19.30 Д.Рид. «ДЕСЯТЬ ДНЕЙ, КОТОРЫЕ ПОТР ЯСЛИ МИР». Спектакль Театра на Таганке. Режиссер Ю.Любимов.
22.00 Новости культуры.
22.20 Д/ф «Микеланджело Антониони. Взгляд, который изменил кинематограф».
23.15 Х/ф «ИДЕНТИФИКАЦИЯ ЖЕНЩИНЫ».
01.20 «Все это джаз». Концерт Эл Жарро.
01.50 Программа передач.
01.55 Д/ф «У истории на кухне».
02.50 Программа передач.

ТВ ЦЕНТР

05.30 Х/ф «ДОРОГА К СЕБЕ».
08.00 АБВГДейка.
08.30 Православная энциклопедия.
09.00 Живая природа. Горилла.
09.45 История государства Российского.
10.10 Х/ф «СКАЗКА, РАССКАЗАННАЯ НОЧЬЮ».
11.30 События.
11.50 Репортер.
12.05 Д/ф «Украина. Повторение пройденного».
12.50 Линия защиты.
13.40 Городское собрание.
14.30 События.
14.45 История государства Российского.
14.55 Тони Блэр в фильме Леонида Млечина «МЕДОВЫЙ МЕСЯЦ С ГЕРОЕМ-ЛЮБОВНИКОМ».
15.45 Ирина Мирошниченко и Андрей Толубеев в фильме «МЕРА ПРЕСЕЧЕНИЯ».
17.30 События.
17.45 Петровка, 38.
18.00 Горячие точки холодной войны. Военно-морское противостояние.
19.00 Т/с «ЧИСТО АНГЛИЙСКОЕ УБИЙСТВО. ЛЕСНОЙ ЧЕЛОВЕК».
21.00 Постскриптум.
22.10 Народ хочет знать.
23.20 События.
23.40 Сьюзен Сэрэндон и Томми Ли Джонс в фильме «КЛИЕНТ». США.
02.00 Боевик «ВО ИМЯ МЕСТИ». США.
03.50 Фильм Джима Джармуша «КОФЕ И СИГАРЕТЫ». США.
05.25 М/ф «Русалочка».

РЕН ТВ

06.00 Утренний музыкальный канал.
07.00 М/с «Космические ковбои».
07.25 М/с «Инопланетяне».
07.45 Схема смеха.
08.30 Гран-при.
08.55 Формула-1. Гран-при Японии. Квалификация.
10.10 Психологический триллер «КИДАЛЫ». США.
12.30 24. Информационная программа.
13.00 Военная тайна.
14.00 Т/с «СОЛДАТЫ-13».
18.00 Дальние родственники.
19.00 Неделя.
20.00 Гангстерская комедия «ПАЛЬЦЫ ВЕЕРОМ». Австралия.
22.00 С.С.С.Р. (Слухи. Скандалы. Сенсации. Расследования).
23.00 Смех в большом городе. «Не забывается такое никогда». Концерт Михаила Задорнова.
00.45 Х/ф «СЕКС-ФАЙЛЫ: МИСТЕР ИКС». Франция-Голландия-США.
02.45 Схема смеха.
03.30 Шестое чувство.
04.10 Рекламный облом.
04.30 Очевидец представляет: самое смешное.
05.15 Ночной музыкальный канал.

7 ТВ

05.00, 06.00, 07.00, 08.00, 09.00, 10.00, 11.00, 12.00, 13.00, 14.00, 15.00, 16.00, 18.00, 19.00, 20.00, 21.00, 22.00, 23.00, 00.00, 01.00, 02.00, 03.00, 04.00 7 новостей.
05.05, 06.30 Веселые старты.
06.05, 07.15, 04.45 Музыкальный трек.
06.15, 07.05 Зарядка для страны.
07.30 М/с «Гран-при».
08.05 Футбол. Женщины. Чемпионат России. «Россиянка» (МО) – «Химки».
09.05 Воздушные гонки. Обзор 10-го этапа (Сан-Диего, США).
09.35 Touch the sky.
10.05, 03.45 Магия оружия.
10.20 Мировые скачки.
11.05 Легкая атлетика. Журнал IAAF.
11.35, 21.05, 00.05 Диалоги о рыбалке. Классика.
12.05, 20.35 Академия нахлыста.
12.20 Планета рыбака.
13.05 Sports Watch.
14.05 Гонки RTCC.
14.20 DTM. Обзор 9-го этапа (Барселона, Испания).
15.05 FIA GT. Обзор 8-го этапа (Брно, Чехия).
15.35 AutoFashion.
16.05 Звезда автострады.
16.20 Гонки WTCC. Обзор 9-го этапа (Брендс-Хэтч, Англия).
17.00 Евросерия F-3. 9-й этап (Ногаро). 1-я гонка.
18.05, 01.35 Автоспорт России. Суперсерия.
18.20 Total регби.
19.05 KOTV: классика бокса.
20.05 Бега и скачки.
21.20 Rally action.
22.05 Дартс. Премьер-лига 2007.
23.05 Бильярд. Мастера мирового пула.
00.20 Гольф сегодня.
01.05 Картинг.
02.05 Обзор мирового футбола.
02.45, 03.30 Только не это!
03.05 Феномен Ferrari.
04.05 Хоккей на траве. Женщины. Чемпионат России. Суперлига. «Старт» (МО) – «Сююмбике-Нефтехимик» (Казань).

СПОРТ

05.00 Регби. Кубок мира. Англия - Тонга.
07.00 Вести-спорт.
07.10 Волейбол. Чемпионат Европы. Женщины
09.00 Вести-спорт.
09.10 «Летопись спорта». История отечественного баскетбола.
09.45 Профессиональный бокс. Вадим Токарев (Россия) против Шейна Шварца (США).
11.05 Футбол России. Перед туром.
11.40 Вести-спорт.
11.45 Вести-спорт.
11.55 Футбол. Премьер-лига. «Луч - Энергия» (Владивосток) - «Рубин» (Казань).
13.55 Регби. Кубок мира. Англия - Тонга.
15.55 Футбол. Премьер-лига. «Спартак» (Москва) - «Химки» (Московская область).
18.00 Вести-спорт.
18.10 Футбол. Журнал Лиги чемпионов.
18.50 Регби. Кубок мира. Уэльс - Фиджи.
20.45 Вести-спорт.
21.05 Вести-спорт.
21.10 Дневник чемпионата мира по шахматам.
21.25 Волейбол. Чемпионат Европы. Женщины. 1/2 финала.
23.15 Футбол. Чемпионат Италии.
01.20 Вести-спорт.
01.25 Регби. Кубок мира. Шотландия - Италия.
03.25 Стендовая стрельба. Чемпионат мира.
04.30 «Летопись спорта». История отечественного баскетбола.

ТНТ БЛИЦ

07.00 М/с «Эй, Арнольд».
07.46 Звезды против караоке.
08.40 Наши песни.
09.05 НОВОСТИ.
09.35 ТЕЛЕРЫНОК.
10.00 Школа ремонта.
11.00 Бешенл Джеографик.
11.30 Шоу Ньюс.
12.00 Необъяснимо, но факт.
13.20 COSMOPOLITAN.
14.20 Х/ф «АЛЕКСАНДР».
18.00 Ребенок-робот-2.
19.00 БОЛЬШИЕ НОВОСТИ.
19.30 Шоу Ньюс.
20.00 Гипноз.
21.00 Дом-2. Мечты сбываются.
22.00 Комеди Клаб.
23.00 Наша Russia.
23.25 Убойная лига.
00.25 «Секс» с Анфисой Чеховой.
01.00 ДОМ-2. После заката.
01.35 Наши песни.
01.50 Комедия «ЖИРНАЯ ПИЦЦА».
03.40 Дом-2. Зимовка.
04.35 Звезды против караоке.

СТС ТВ-21

09.00 Улица Сезам.
09.30 М/с Пукка.
10.00 Х/ф «ГОРОД ХЕЛЛОУИН – 3». США.
11.45 Х/ф «УБИТЬ БИЛЛА». США.
14.00 Верните мне маму.
15.00 Сделайте это красиво.
16.00 ТЕЛЕГАЗЕТА «ТВ-21».
16.30 Комедия «ПАПИНЫ ДОЧКИ».
17.00 Т/с «КАДЕТСТВО».
19.00 СТС зажигает суперзвезду.
21.00 Х/ф «ХЕРБИ – ПОБЕДИТЕЛЬ». США.
23.00 СТС зажигает суперзвезду. Голосование.
00.10 ТЕЛЕГАЗЕТА «ТВ-21».

ДТВ

06.00 Удачное утро.
06.50 Музыка.
07.05 Шоу российских рекордов.
07.55 Тысяча мелочей.
08.25 М/ф «Сафари с Кузей».
08.35 Мультфильмы.
08.55 Мультфильмы.
09.20 Мультфильмы.
09.45 Мультфильмы.
10.05 Комедийный детектив «АГЕНТСТВО АЛИБИ».
10.35 Комедийный детектив «АГЕНТСТВО АЛИБИ».
11.10 Х/ф «ЛИКВИДАТОР».
13.15 Самое захватывающее видео.
14.15 Т/с «СЛЕПОЙ».
15.20 Т/с «СЛЕПОЙ».
16.25 Детектив «МЫСЛИТЬ КАК ПРЕСТУПНИК».
17.25 Жулики.
17.55 Самое смешное видео.
18.30 Самое смешное видео.
18.55 Территория призраков.
20.00 Невероятная коллекция мистера Рипли.
21.00 Самое захватывающее видео.
22.00 Детектив «C.S.I МЕСТО ПРЕСТУПЛЕНИЯ. ЛАС-ВЕГАС».
22.55 Детектив «МЫСЛИТЬ КАК ПРЕСТУПНИК».
00.00 Территория призраков.
01.00 Мистический сериал «МЕРТВАЯ ЗОНА».
02.00 Детектив «ПО ЗАКОНАМ ДЕТЕКТИВА».
02.50 Ночной клуб.
04.50 Самое смешное видео.
05.15 В засаде.
05.25 Музыка.

ЗВЕЗДА

06.00 Х/ф «ВСЕ ДЛЯ ВАС».
07.30, 20.50 Д/ф «Сияет мне. Русские романсы исполняет Е.Смольянинова».
07.50 Х/ф «БЕЛЯНОЧКА И РОЗОЧКА».
09.00 Мультфильмы.
09.30 Внедрение.
10.00 Большое путешествие.
11.00, 02.35 Гвардия. Д/ф «1-й Гвардейский истребительный авиаполк. Разбор полетов».
11.50, 03.30 Х/ф «ТРЕТИЙ ТАЙМ».
13.20 Д/ф «Родной голос».
14.10 Х/ф «ПРЕСТУПЛЕНИЕ И НАКАЗАНИЕ»
18.00 Новости.
18.15, 05.30 Казаки.
18.45, 05.00 Д/ф «Глобус Петра».
19.30 Х/ф «ГОД ТЕЛЕНКА».
21.10 Д/с «Экстремальный контакт».
21.40 Х/ф «ЧЕХОВ И К».
23.30 Точка контроля.
00.00 Х/ф «ПЕРВЫЙ ЭШЕЛОН».
02.00 Степная юность.

5 КАНАЛ

06.00 Д/с «Палитры».
06.35 Д/с «Билет в приключение».
07.05 Х/ф «ПОСЛЕДНЯЯ ДОРОГА».
09.00 М/с «Титеф».
09.20 М/ф «Малахитовая шкатулка».
09.50 Х/ф «СОЛЕНЫЙ ПРИНЦ». Словакия.
11.20 Энергичные люди.
12.05 Х/ф «ТАЙНОЕ СОКРОВИЩЕ ТАРЗАНА». США.
13.45 Наболевший вопрос.
14.30 Сейчас.
14.45 Люди встречаются...
15.45 Х/ф «КОМИССАР ПОЛИЦИИ ОБВИНЯЕТ». Румыния.
17.35 Фильм о фильме: «Наша Вера».
18.30 Сейчас.
19.00 Х/ф «ПРОДЮСЕРЫ». США.
20.40 Х/ф «ГАННИБАЛ». США.
23.20 5 песен на Пятом.
00.05 Д/с «Телохранитель Черчилля».
01.05 Х/ф «ОНО ЖИВО». США.

ТВ СФ

19.00 Прогноз погоды.
19.05 Детский калейдоскоп. М/ф «Мишки Гамми». Когда-то давным-давно в славном Денвине жили древние Гамми. Они мирно жили с людьми и помогали им. Но, к сожалению, люди становились злыми и вскоре поняли, что они могут справиться и без Гамми. Тогда разразилась война, в которой Гамми помогли добрым людям отстоять их замок...

ГТРК «МУРМАН»

08.10, 11.10, 14.25 Вести. Мурманск.

Санкт-Петербургская академия управления и экономики
Мурманский институт экономики

Лицензия А № 169887 от 27.10.2005г.,
свидетельство о государственной аккредитации В № 000642 от 24.08.05г.,
выданы Федеральной службой по надзору в сфере образования и науки.

Приглашает на курсы повышения квалификации:
«Документационное обеспечение в кадровом менеджменте»
(74 часа)
По окончании обучения выдается удостоверение
о повышении квалификации государственного образца.

Начало обучения с 15 октября 2007 г.

Прием заявлений по адресу:
г. Мурманск, ул. Халатина, 7, каб. 111. Тел. 31-49-05.

Санкт-Петербургская академия управления и экономики
Мурманский институт экономики

Лицензия А № 169887 от 27.10.2005г.,
свидетельство о государственной аккредитации В № 000642 от 24.08.05г.,
выданы Федеральной службой по надзору в сфере образования и науки.

объявляет набор
на **специализированные подготовительные курсы**
по следующим специальностям:

- «Социально-культурный сервис и туризм»
- «Государственное и муниципальное управление»
- «Финансы и кредит»
- «Бухгалтерский учет, анализ и аудит»
- «Документоведение и документационное обеспечение управления».

Срок обучения - 6 месяцев с 1 ноября 2007г по 30 апреля 2008 г.

Прием заявлений по адресу:
г. Мурманск, ул. Халатина, 7, каб. 111. Тел. 31-49-05.

ВОСКРЕСЕНЬЕ, 30 СЕНТЯБРЯ

Солнце восход 07.55 заход 19.15
Луна – последняя четверть
Полная вода 10.26 высота 3,8 м; 22.58 высота 3,8 м
Малая вода 04.20 высота 0,4 м; 16.40 высота 0,2 м

ОРТ

06.00 Новости.
06.10 Шутка за шуткой.
06.30 Ирина Муравьева, Лариса Удовиченко в комедии «ЛЮБОВЬ ЗЛА».
07.50 Армейский магазин.
08.30 М/ф «Русалочка», «Черный плащ».
09.20 Играй, гармонь любимая!
10.00 Новости.
10.10 Непутевые заметки.
10.30 Пока все дома.
11.20 Фазенда.
12.00 Новости.
12.10 Премьера. Юрий Любимов. «Таганка» - жизнь моя.
13.20 Премьера. День потопа.
14.20 Валерий Гаркалин, Инна Чурикова в комедии «ШИРЛИ-МЫРЛИ».
17.00 Кто хочет стать миллионером?
18.00 Большие гонки.
19.00 Минута славы.
21.00 Время.
21.50 Фабрика звезд.
23.20 Премьера. Наоми Уоттс в фильме «РАЗВОД».
01.40 Курт Расселл в фильме «МЕЧТАТЕЛЬНИЦА».
03.40 Приключенческий сериал «СОБАЧЬЕ ДЕЛО».

РОССИЯ

05.55 Любовь Виролайнен, Александр Пороховщиков и Виктор Проскурин в фильме «ДВА ДОЛГИХ ГУДКА В ТУМАНЕ».
07.30 Сельский час.
08.00 Вести.
08.10 Местное время.
08.20 Диалоги о животных.
08.55 Вся Россия.
09.05 Смехопанорама Евгения Петросяна.
10.05 Сам себе режиссер.
11.00 Вести.
11.10 Местное время. Неделя в городе.
11.50 Городок. Дайджест.
12.20 Сто к одному.
13.15 Парламентский час.
14.00 Вести.
14.20 Местное время.
14.30 Фитиль №148.
15.10 Вести. Дежурная часть.
15.40 Честный детектив.
16.15 Премьера. Аншлаг и Компания.
18.05 Премьера. Танцы на льду.
20.00 Вести недели.
21.00 Специальный корреспондент.
21.25 Премьера. Анна Ковальчук и Александр Дьяченко в фильме «РИФМУЕТСЯ С ЛЮБОВЬЮ».
23.30 Стивен Сигал в боевике «МЕРЦАЮЩИЙ». США.
01.20 Ал Пачино, Робин Уильямс и Хилари Суонк в детективе «БЕССОННИЦА». США.
03.40 Телефильм «РУГАНТИНО». Италия.
04.20 Канал «Евроньюс» на русском языке.

НТВ

05.50 Х/ф «МАШИНА ВРЕМЕНИ». США.
07.20 М/ф «Шайбу, шайбу», «Матч - реванш».
08.00 Сегодня.
08.15 Русское лото.
08.40 Дикий мир.
09.05 Счастливый рейс.
10.00 Сегодня.
10.20 Едим дома.
10.55 Их нравы.
11.30 Авиаторы.
12.05 Top Gear.
12.40 Чрезвычайное происшествие. Обзор за неделю.
13.00 Сегодня.
13.20 Лихие 90-е.
13.55 Петр Вельяминов, Лев Прыгунов и Тамара Семина в фильме «ОПАСНЫЕ ДРУЗЬЯ».
16.00 Сегодня.
16.20 Один день. Новая версия.
17.00 Своя игра.
17.55 Детективный сериал «ЗАКОН И ПОРЯДОК».
19.00 Сегодня. Итоговая программа.
19.50 Чистосердечное признание.
20.20 Чрезвычайное происшествие. Обзор за неделю.
20.55 Главный герой.
22.00 Воскресный вечер с Владимиром Соловьевым.
23.15 Николь Кидман, Сэм Нил и Билли Зейн в остросюжетном фильме «МЕРТВЫЙ ШТИЛЬ». США-Австралия.
01.20 Джейсон Патрик и Джейсон Ли в фильме «КАЙФ». США.
03.40 Криминальная Россия.
04.05 Стив Мартин, Рик Моранис и Джоан Кьюсак в комедии «МОИ ГОЛУБЫЕ НЕБЕСА». США.
05.35 Профессия-репортер.

КУЛЬТУРА

06.30 «Евроньюс» на русском языке.
10.00 Программа передач.
10.10 Укрощение строптивых.
10.40 Х/ф «ЗЕМЛЯ САННИКОВА»
12.15 Легенды мирового кино. Жерар Филип.
12.40 Музыкальный киоск.
13.00 М/ф «Алиса в Зазеркалье», «Как лисы с курами подружились...».
14.00 Д/с «Однажды, много лет назад...».
14.15 Д/с «Великая гонка в саванне».
15.10 Что делать?
15.55 80 лет Юрию Каюрову. Эпизоды.
16.35 Х/ф «ДОМ, В КОТОРОМ Я ЖИВУ».
18.10 К 75-летию со дня рождения Глена Гульда. «Глен Гульд играет Баха».
19.15 М.Булгаков. «ВСЕГО НЕСКОЛЬКО СЛОВ В ЧЕСТЬ Г-НА ДЕ МОЛЬЕРА». Телеспектакль. Режиссер А.Эфрос.
21.05 Линия жизни. Юрий Любимов.
22.00 Загадки истории. Д/ф «В поисках капитана Кидда».
22.55 Х/ф «НОЧЬ». Италия–Франция.
01.00 Широкий формат.
01.25 Прогулки по Бродвею.
01.50 Программа передач.
01.55 Д/с «Великая гонка в саванне».
02.50 Программа передач.

ТВ ЦЕНТР

05.55 Олег Даль в фильме «ХРОНИКА ПИКИРУЮЩЕГО БОМБАРДИРОВЩИКА».
07.30 Право на надежду.
07.55 Дневник путешественника.
08.25 Крестьянская застава.
09.00 Живая природа. «Охотники на равнинах».
09.45 21 кабинет.
10.20 Наши любимые животные.
10.55 Реальные истории. SOS!
11.30 События.
11.40 Комедия «ЩЕДРОЕ ЛЕТО».
13.25 Наташа Королева в программе «Приглашает Борис Ноткин».
13.55 Детективные истории. «Хлеб. Деньги. Пистолет».
14.30 События. Московская неделя.
15.05 Специальный репортаж. «Локальная независимость: абхазский вариант».
15.25 Скандальная жизнь. «Как снять квартиру?»
16.15 Премьера. Д/ф «Мужское обаяние Олега Ефремова».
17.00 Шарон Стоун и Ричард Чемберлен в фильме «КОПИ ЦАРЯ СОЛОМОНА». США.
19.00 Сергей Гармаш, Александр Абдулов и Сергей Никоненко в комедии «А ПОУТРУ ОНИ ПРОСНУЛИСЬ».
21.00 В центре событий.
22.05 Детектив «ПУАРО АГАТЫ КРИСТИ». «КВАРТИРА НА ЧЕТВЕРТОМ ЭТАЖЕ».
00.15 События.
00.35 Гэри Синиз и Мэделин Стоу в фантастическом боевике «ПРИШЕЛЕЦ». США.
02.35 Х/ф «ОТЕЛЬ».
04.10 Х/ф «МЕРА ПРЕСЕЧЕНИЯ».
05.25 М/ф «Кошкин дом».

РЕН ТВ

06.00 Утренний музыкальный канал.
07.10 М/с «Космические ковбои».
07.35 М/с «Инопланетяне».
08.00 Формула-1: обратный отсчет.
08.15 Формула-1. Гран-при Японии. Гонка.
10.30 Очевидец представляет: самое смешное.
11.30 Очевидец представляет: самое шокирующее.
13.00 Неделя.
14.00 С.С.С.Р. (Слухи. Скандалы. Сенсации. Расследования).
15.00 Фантастические истории. «Летаргический сон».
16.00 Гангстерская комедия «ПАЛЬЦЫ ВЕЕРОМ». Австралия.
18.00 Мистический триллер «ПЛЕТЕНЫЙ ЧЕЛОВЕК». США.
20.00 Т/с «4400».
22.00 Фантастические истории. «Тайны снежного человека».
23.00 Серебряная калоша-2007.
00.40 Дальние родственники.
01.00 Х/ф «СЕКС-ФАЙЛЫ: СОБЛАЗНЕНИЕ ДУШИ». Франция-Голландия-США.
03.00 Гоночная серия GP 2.
05.00 Ночной музыкальный канал.

7 ТВ

05.05 Веселые старты.
06.05, 04.45 Музыкальный трек.
06.15 Зарядка для страны.
06.40 Т/с «КАРОЛА КАЗИНИ. НА КРУТЫХ ВИРАЖАХ».
08.00 Спортивная неделя Подмосковья.
08.10 Только не это!
08.30, 10.00, 02.30 Экстремальный спорт.
09.00, 03.05 Триатлон. Кубок мира.
10.30 Классика: финалы Кубка Англии.
11.30 Спортивные танцы. Международный турнир XXIX-Москвич-2007.
12.30, 01.40 Диалоги о рыбалке. Классика.
12.40, 22.40 Картинг.
13.15 Евросерия F-3. 9-й этап (Ногаро). 2-я гонка.
13.55, 17.15 Мировой супербайк. 12-й этап (Рим).
15.00 FIA GT. 9-й этап (Ногаро).
18.45 Мировой суперспорт. 12-й этап (Рим, Италия).
20.10 Superstars Championship. 7-й этап (Рим, Италия).
20.40 DTM. Обзор 9-го этапа (Барселона, Испания).
21.10 Гонки WTCC. Обзор 9-го этапа (Брендс-Хэтч, Англия).
21.40 Воздушные гонки. Обзор 10-го этапа (Сан-Диего, США).
22.10 Motor World.
23.40 AutoFashion.
00.00 Классика: финалы Кубка Англии.
01.00 Академия нахлыста.
01.10 Планета рыбака.
02.05 Game sport. Обзор компьютерных игр.
02.15 Киберспорт.
04.05 Футбол. Женщины. Чемпионат России. «Россиянка» (МО) – «Химки».

СПОРТ

05.00 Регби. Кубок мира. Уэльс - Фиджи.
07.00 Вести-спорт.
07.10 Волейбол. Чемпионат Европы. Женщины. 1/2 финала.
09.00 Вести-спорт.
09.10 Страна спортивная.
09.40 Профессиональный бокс. Майк Тайсон (США) против Кори Сандерса (США).
11.10 Регби. Кубок мира. Шотландия - Италия.
13.10 Вести-спорт.
13.15 Вести-спорт.
13.20 Сборная России. Анна Чакветадзе.
13.55 Хоккей. Чемпионат России. «Авангард» (Омск) - «Салават Юлаев» (Уфа).
16.10 Футбол. Чемпионат мира. Женщины. Финал.
18.15 Вести-спорт.
18.20 Футбол. Чемпионат Италии.
20.25 Волейбол. Чемпионат Европы. Женщины. Финал.
22.20 Вести-спорт.
22.40 Вести-спорт.
22.45 Дневник чемпионата мира по шахматам.
23.00 Футбол. Премьер-лига. «Сатурн» (Московская область) - ФК «Москва» (Москва).
01.00 Вести-спорт.
01.10 Гандбол. Лига чемпионов. Мужчины. «ЗТР Запорожье» (Украина) - «Чеховские медведи» (Россия).
03.00 Сборная России. Анна Чакветадзе.
03.35 Один на один с океаном.
04.10 Футбол. Премьер-лига. «Луч - Энергия» (Владивосток) - «Рубин» (Казань).

ТНТ БЛИЦ

07.00 М/с «Эй, Арнольд».
07.25 Звезды против караоке.
08.20 СПИД. Скорая помощь.
08.50 Наши песни.
09.05 БОЛЬШИЕ НОВОСТИ.
09.35 ТЕЛЕРЫНОК.
10.00 Школа ремонта.
11.00 COSMOPOLITAN.
12.00 Кулинарный дозор.
12.35 Х/ф «АЛЕКСАНДР».
16.15 Х/ф «ГРАФ МОНТЕ КРИСТО».
19.00 Такси.
19.30 Комедия «ЖЕНСКАЯ ЛИГА».
20.00 Битва экстрасенсов.
21.00 Дом-2. Мечты сбываются.
22.00 Комеди Клаб.
23.00 Шоу Ньюс.
23.30 Смех без правил.
00.30 «Секс» с Анфисой Чеховой.
01.00 Дом-2. После заката.
01.30 Наши песни.
01.45 Комедия «ПОРНО И ЦЫПОЧКИ».
03.25 Дом-2. Зимовка.
04.20 Звезды против караоке.

СТС ТВ-21

09.00 М/с «Том и Джерри».
09.20 Самый умный.
10.50 СТС зажигает суперзвезду.
14.00 Снимите это немедленно.
15.00 Фильм ВВС «ВСЯ ПРАВДА О ЕДЕ. КАК ОСТАТЬСЯ МОЛОДЫМ И КРАСИВЫМ».
16.00 ТЕЛЕГАЗЕТА «ТВ-21».
16.30 Комедия «ПАПИНЫ ДОЧКИ».
17.00 Т/с «КАДЕТСТВО».
19.00 Больше хороших шуток.
21.00 Комедия «ЧЕГО ХОТЯТ ЖЕНЩИНЫ». США.
23.30 Х/ф «ТРУДНОСТИ ПЕРЕВОДА». США–Япония.
01.50 Телегазета «ТВ-21».

ДТВ

06.00 Удачное утро.
06.50 Музыка.
07.05 Шоу рекордов Гиннесса.
07.55 Тысяча мелочей.
08.25 М/ф «Сафари с Кузей».
08.35 Мультфильмы.
08.55 Мультфильмы.
09.20 Мультфильмы.
09.45 Мультфильмы.
10.05 Комедийный детектив «АГЕНТСТВО АЛИБИ».
10.35 Комедийный детектив «АГЕНТСТВО АЛИБИ».
11.10 Х/ф «КЕЛЬТСКИЕ САГИ: ВОИН ЗИМЫ».
13.15 Самое захватывающее видео.
14.15 Т/с «СЛЕПОЙ».
15.20 Т/с «СЛЕПОЙ».
16.25 Детектив «МЫСЛИТЬ КАК ПРЕСТУПНИК».
17.25 Смешная реклама.
17.55 Самое смешное видео.
18.30 Самое смешное видео.
18.55 Территория призраков.
20.00 Невероятная коллекция мистера Рипли.
21.00 Самое захватывающее видео.
22.00 Детектив «C.S.I МЕСТО ПРЕСТУПЛЕНИЯ. ЛАС-ВЕГАС».
22.55 Бой за звание чемпиона мира в супертяжелом весе по версии NABA. Николай Валуев - Жан-Франсуа Бержерон.
00.15 Шоу рекордов Гиннесса.
01.20 Мистический сериал «МЕРТВАЯ ЗОНА».
02.15 Детектив «Шпионы и предатели».
03.05 Ночной клуб.
05.05 Самое смешное видео.
05.30 Музыка.

ЗВЕЗДА

06.00 Х/ф «ГОД ТЕЛЕНКА».
07.45 Х/ф «ИМПЕРАТОР И БАРАБАНЩИК».
09.00 Мультфильмы.
09.30 Точка контроля.
10.00 Служу России.
11.00, 02.35 Гвардия. «Гвардейский минный заградитель «Марти». Дважды гвардеец».
11.50, 01.40 Д/ф «Во имя Воскресения».
12.00, 03.30 Х/ф «БЕРЕМ ВСЕ НА СЕБЯ».
13.30 Д/ф «Ожидание концерта».
14.30 Х/ф «ЖИВОЙ ТРУП».
17.05 Д/ф «Чудо веры».
18.00 Новости.
18.15, 02.00 Визави с миром.
18.45, 05.00 Д/ф «Мы были».
19.30 Х/ф «ЗОЛУШКА ИЗ ЗАПРУДЬЯ».
21.10 Д/с «Экстремальный контакт».
21.40 Х/ф «ЧЕХОВ И К»
23.30, 05.30 «На старт!».
00.00 Х/ф «ЗАВЕЩАНИЕ ПРОФЕССОРА ДОУЭЛЯ».

5 КАНАЛ

06.00 Д/с «На кухне».
06.55 Т/с «МЕГРЭ».
08.40 Т/с «АРЕНДА ПРИВИДЕНИЙ».
09.05 Клуб знаменитых хулиганов.
09.40 Х/ф «В СТАРЫХ РИТМАХ».
11.25 Личные вещи.
12.10 В нашу гавань...
13.15 К доске.
14.00 Жизнь как жизнь. «Алкогольная зависимость. По ту сторону жизни».
14.45 Д/с «Голливудская коллекция».
15.55 Х/ф «ЧУЖИЕ ПИСЬМА».
17.45 Встречи на Моховой. Дмитрий Нагиев.
18.30 Главное.
19.30 Прогресс.
20.15 Х/ф «ПЕРВОКУРСНИЦА».
22.00 Неделя в большой стране.
22.45 Культурный слой.
23.15 оПять о футболе.
00.20 Х/ф «СПУСК».
01.55 Д/с «Секс и ничего личного».

ГТРК «МУРМАН»

08.10, 11.10, 14.20 Вести. Мурманск.

УВАЖАЕМЫЕ ЖИТЕЛИ МУРМАНСКОЙ ОБЛАСТИ!

До 1 октября 2007 года вам необходимо принять решение:

сохранить право получения набора социальных услуг или отказаться от него в пользу денежной компенсации.

Медики не рекомендуют вам отказываться от набора социальных услуг, так как в этом случае сложно будет рассчитывать на эффективную бесплатную лекарственную помощь, и при возникновении заболевания вам, может быть, придется потратить на медикаменты намного больше денежных средств!

Гарантией обеспечения вас бесплатной лекарственной помощью является то, что в Мурманскую область на 2-е полугодие 2007 года на эти цели дополнительно выделено около 65 млн. рублей. А уже в 2008 году ряд финансово-затратных заболеваний будет выведен в отдельную федеральную программу, что позволит сэкономить около 156 миллионов рублей в год и направить эти средства на закупку необходимых для населения лекарств в большем количестве.

Комитет по здравоохранению Мурманской области.

ПРОСИМ ВАС СЕРЬЕЗНО И ОСОЗНАННО ПОДОЙТИ К РЕШЕНИЮ ВОПРОСА О ВЫБОРЕ ФОРМЫ ПОЛУЧЕНИЯ ЛЬГОТЫ!

Банно-оздоровительный комплекс
п. Росляково-1, ул. Заводская, 6.
☐ Общее отделение (мужской и женский зал): сауна, парилка, душ.
☐ Три номера «люкс»: парилка, душ, бассейн, джакузи, комната отдыха.
В продаже имеются:
☐ прохладительные напитки ☐ березовые и дубовые веники
Предварительная запись по тел.: 93-144

ООО «Дом Доступное Жилье»
Производство блоков:
- пенобетонных; - полистиролобетонных;
- газобетонных; - оконных из ПВХ;
- балконных раздвижных из Al
newhouse@northcrystals.com 8-921-036-66-00

В соответствии с Федеральным законом №51-ФЗ от 18.05.2005г. «О выборах депутатов Государственной думы Федерального собрания Российской Федерации» редакция **газеты «Североморские вести» устанавливает** для региональных групп кандидатов и политических партий, зарегистрировавших федеральные списки кандидатов, **размер оплаты печатной площади** и порядок предоставления агитационных материалов для публикации:

- **стоимость 1 кв.см – 25 рублей** (без НДС)
- **надбавка 50%** за изготовление оригинал-макета.

Агитационные материалы (тексты, иллюстрации) сдаются в редакцию за 5 дней до планируемого выхода номера газеты.

Готовые макеты в электронном виде предоставляются в форматах: TIF, JPG на дискетах 3,5, zip 3,5 или CD с обязательным приложением их вида на бумаге.

Справки по телефону: 4-84-06.

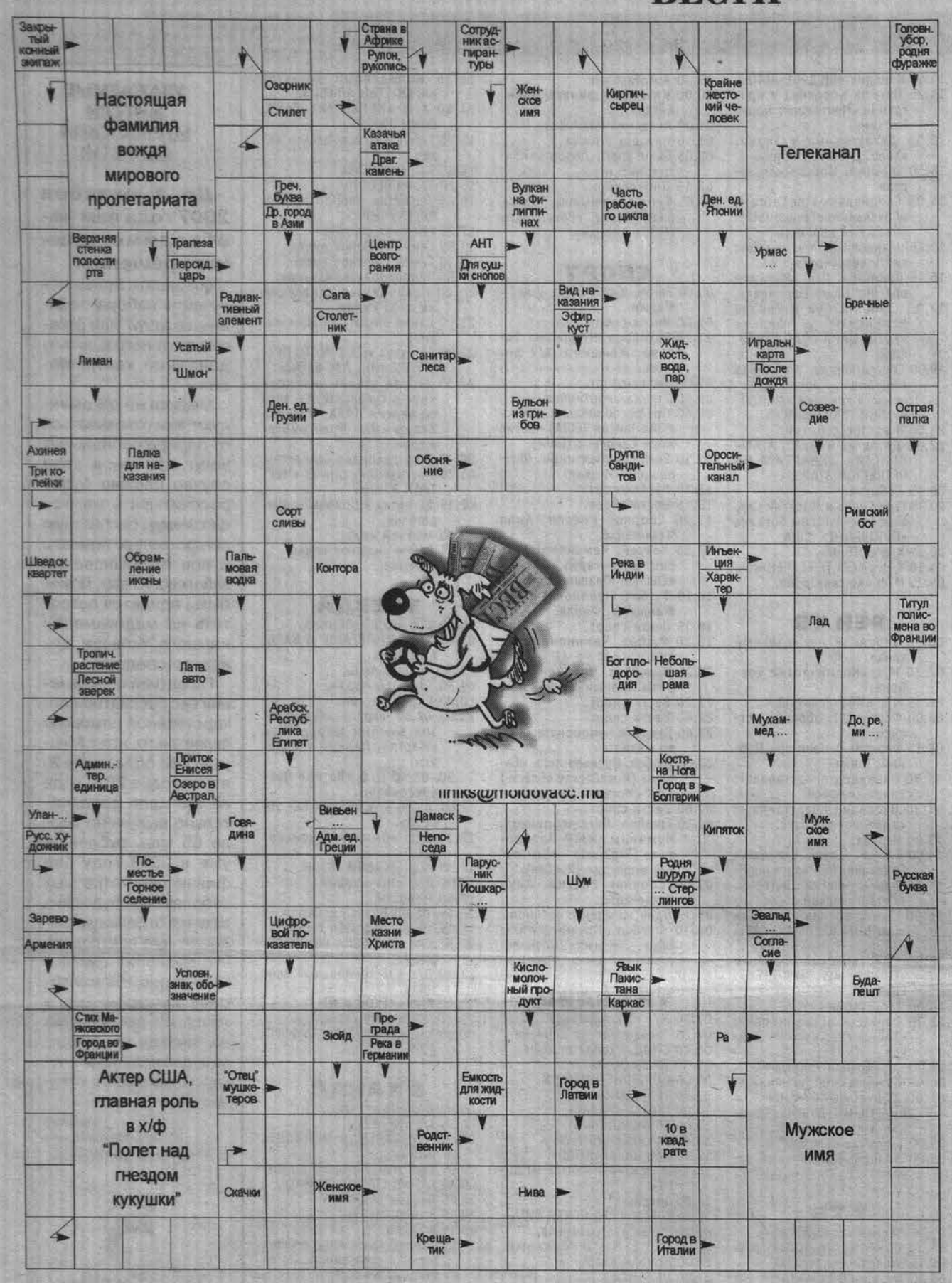

Анекдоты

- Дорогой, я забыла хлеба купить. Сходишь?

Возвращается через 15 минут с батоном и бутылкой водки.

- Дорогая, ты не поверишь! У них снова не было сдачи.

***

- Меня уволили из книжного магазина.

- За что?

- Я переставил все Библии в раздел «Фантастика».

***

Милиционеры изъяли еще 120 кг икры из торговых сетей Москвы.

Лучшие силы МВД брошены на уничтожение партии контрабанды.

***

- Пап, а ведь ведьмы не существует?

Отец, глянув на тещу:

- Я, когда был маленьким, тоже так думал.

***

- Девушка, а сколько вам лет?

- А вы знаете, что спрашивать у женщины о ее возрасте невежливо?

- А сесть за совращение малолетней по-вашему вежливо будет?

***

Маленькие хитрости. Чтобы игрушки не ломались, не давайте их детям.

***

- Доброе утро, мадам. Как ваша головная боль?

- Ушел играть в карты.

***

Операционная.

Врач кричит:

- Мы его теряем!!.. У него появился пульс, он возвращается.

Тут главврач вырубает электричество.

- Возвращаться - плохая примета.

Вытекает чей-то глаз, посмотрите, не у вас? Если вам не видно глаза - вытекают оба сразу!

***

В советской России воровство было обычным делом, в постсоветской - обычный бизнес.

***

Отец спрашивает у сына:

- Ну, как успехи в школе?

- Отлично! Контракт с пятым классом продлен еще на год!

***

Прочитал наоборот слово «унитаз» - теперь боюсь на него садиться!!!

***

Сейчас модно: дырявые майки, дырявые куртки, дырявые джинсы. Когда же придет мода на дырявые носки?

***

Не все люди сразу понимают даже простые вещи. Некоторым нужно дать срок, чтобы они посидели и подумали.

***

- Кто такой дипломат?

- Мужчина, способный убедить жену, что роскошная норковая шуба ее полнит.

***

- Как это, уйти по-китайски?

- Наделать кучу детей и уйти по-английски.

***

Приезжает Ким Чен Ир в Россию к Путину, приходит к нему домой.

Путин:

- Вот это моя собака Кони.

Ким Чен Ир (гладит ее):

- Ух ты моя вкусненькая!

ГОРОСКОП • ГОРОСКОП • ГОРОСКОП с 24 по 30 сентября

ОВЕН

Постарайтесь провести неделю в спокойном ритме, заняться любимым делом. Будьте благоразумны: ваш успех – в ваших руках.

ТЕЛЕЦ

У вас могут возникнуть финансовые проблемы. Ваша опора –собственный профессионализм и интуиция. Сделайте что-то приятное своим близким, уделите внимание детям.

БЛИЗНЕЦЫ

Ваше финансовое положение зависит от правильности решений и поступков. Старайтесь провести неделю в спокойном, щадящем режиме. Встречи и деловые поездки пройдут благополучно.

РАК

Не слушайте советов и подсказок доброжелателей, не поддавайтесь слабостям и лени. Не стоит затевать выяснение отношений или вступать в споры. Будьте осторожны в поездках.

ЛЕВ

Смиряйте в себе порывы зависти и жадности. Успех в работе не будет стабильным - возможны конфликты с сотрудниками и начальством, а также в семье.

ДЕВА

Не теряйте активности, действуйте самостоятельно, не слушая чужих советов и подсказок. Ваше финансовое положение зависит от ваших решений. В семье – некоторая напряженность.

ВЕСЫ

Могут возникнуть финансовые проблемы. Вряд ли на этой неделе удастся хорошо поработать. Спокойствие, только спокойствие!

СКОРПИОН

Ситуация напряженная, но вовсе не безнадежная. Вас одолевают сомнения, беспокойство, дурные предчувствия. Постарайтесь успокоиться и отвлечься от мрачных мыслей.

СТРЕЛЕЦ

Постарайтесь не давать лишней нагрузки организму. С деньгами могут быть трудности. Проблемы растут, как на дрожжах, но постарайтесь не впасть в отчаяние.

КОЗЕРОГ

Деловые контакты пройдут в целом успешно. Не теряйте активности, действуйте самостоятельно. Нервозность может нарушить доброжелательную атмосферу в доме.

ВОДОЛЕЙ

Резких спадов и подъемов не будет. Не перенапрягайтесь, не нервничайте, иначе возможны срывы и крупные неудачи. Избежать неприятностей в семейных отношениях вполне возможно.

РЫБЫ

Не будьте себе врагом - отнеситесь к своему организму повнимательнее. Финансовое положение зависит от вас. Принимайте решения, руководствуясь своей интуицией и здравым смыслом. Постарайтесь поддержать в доме доброжелательную атмосферу.

РЕЗУЛЬТАТЫ ТИРАЖА № 675,

состоявшегося 16.09.2007г.

Следующий 676-й тираж состоится 23 сентября.

Призовой фонд 6.366.200 руб.

Тур	Порядок выпадения чисел в розыгрыше	Количество выигравших билетов	Выигрыш каждого билета (руб.)
1	45, 5, 24, 77, 1, 83, 34, 17	3	33.333
2	20, 82, 78, 50, 9, 71, 6, 90, 30, 72, 61, 3, 10, 22, 65, 18, 19, 54, 67, 42, 31, 28, 2, 73, 55, 36, 32, 75, 41, 79, 15, 8, 49, 7, 16, 14, 74, 27	1	160.000 ВАЗ-2107
3	29, 48, 60, 69, 11, 86, 51, 12, 43, 37, 88, 46, 38, 56, 26, 21, 44	1	280.000 Рено Логан
4	35, 81	1	260.000 Дэу Нексия
5	63, 89	3	10.000
6	53	3	4.450
7	40	7	2.000
8	23	9	1.000
9	85	14	700
10	62	36	500
11	39	49	400
12	57	115	300
13	58	181	200
14	87	231	165
15	68	434	156
16	84	614	150
17	70	953	146
18	47	1351	143
19	4	2339	140
20	64	3740	138
21	59	5805	137
22	76	8135	136
23	33	12231	135
Розыгрыш "Кубышки"		61	1.231
В призовой фонд Джекпота		380.000	

Невыпавшие числа: 13, 25, 52, 66, 80.

Действительный член Российской гильдии риэлторов.
Лицензия МУИ № 000007 от 26.04.1996

Более 10 лет на рынке недвижимости!
Пенсионерам и малоимущим скидка 10%

Любые операции с недвижимостью в ЗАТО Североморск и г. Мурманске

- Покупка-продажа квартир, ж/б гаражей
- Помощь в погашении задолженности
- Приватизация квартир
- Регистрация права собственности в УФРС по Мурманской области, срочный выкуп комнат, квартир
- Составление проектов договоров, распечатка
- Юридическое сопровождение сделок
- Работа с юридическими лицами, с жилищными сертификатами по Мурм. обл., С.-Петербургу и Москве
- Ипотечное кредитование

Бесплатные консультации юриста по жилищным вопросам
Мы решим ВСЕ, что не сможете ВЫ!

Мы на рынке недвижимости беспрерывно с 1996 года

г.Североморск, ул. Адмирала Сизова, 17-2
т. 5-38-35, 911-317-10-17, факс 4-04-06
филиал: п. Росляково, ул. Советская, 3-31, т. 92-723
Работаем с 10.00 до 19.00, кроме воскресенья.

филиал: г. Мурманск, пр. Ленина, д.67, оф.15, т. 700-290
Представительство в суде по вопросам:
- вступления в наследство; - признания права собственности;
- уменьшения задолженности.

Агентство недвижимости
«СЕВЕРНЫЙ ДОМ»

- **ПРОДАЖА** квартир (с погашением задолженности)
- **ОБМЕН** на взаимовыгодных условиях
- **ОФОРМЛЕНИЕ** перепланировки
- **СРОЧНЫЙ** выкуп квартир
- **ДАРЕНИЕ**, обмен, расселение
- **ПРИВАТИЗАЦИЯ** жилья
- **РАБОТА** с жилищными сертификатами
- **РАБОТА** с ипотекой
- **ЮРИДИЧЕСКОЕ** сопровождение сделок
- **КОНСУЛЬТАЦИЯ** юриста по жил. вопросам

г. Североморск, ул. Гвардейская, 52, оф. 63, т. 3-22-00, 8-911-335-55-00

Недвижимость

Продам

• 1-ком.кв. на ул.Инженерной,7а, 7/9; 30,6/15,9/6,7. Балк.заст., дв.дв., после рем. 520т.р. Т. 5-31-32, 911-325-24-02.
• 1-ком.кв. в п.Сафоново, на ул. Преображенского,1; 4/5. 330т.р. Т. 3-22-00, 911-335-55-50.
• 1-ком.кв. в п.Росляково, на ул. Школьной,2; 1/5. Док.гот. 320т.р. Т. 3-22-00, 911-335-55-50.
• 1-ком.кв. в п.Росляково, на ул. Школьной,4; 1/5. Х.с., док.гот. 380т.р. Т. 3-22-00, 911-335-55-50.
• 1-ком.кв. на ул.Колышкина,3, 3/5; 31/17/7. Х.с. 395т.р. Т. 5-38-35.
• 1-ком.кв. на ул.С.Застава,38, 9/9; 33/17/9. Х.с., срочно. 410т.р. Т. 5-38-35.
• 1-ком.кв. на ул.Головко,7, 5/5; 33/18/6. После рем., дв.дв. 485т.р. Т. 5-38-35.
• 1-ком.кв. на ул.С.Застава,14, 5/9; 33/18/8. Х.с. 480т.р. Т. 5-38-35.
• 1-ком.кв. на ул.Душенова, 5/6, 31,8/21. Балк., зам. стояков. 400т.р. Т. 4-33-33, 921-159-33-33.
• 1-ком.кв. на ул.Инженерной,5, 9/9; 30/16/6,6. Балк., прям.прод. 370т.р. Т. 4-33-33, 921-159-33-33.
• 1-ком.кв. на ул.Колышкина,3, 5/5; 33,2/17,9/7. Встр.шкафы, д/ф, зам. стояков, подв., с меб., ТВ, холодильн. 380т.р. Т. 4-33-33, 921-159-33-33.
• 1-ком.кв. на ул.Сизова,3, 9/9; 33,1/17,3/8,2. Балк.заст., д/ф, мет.дв., замена стояков, подв. Т. 4-33-33, 921-159-33-33.
• 1-ком.кв. на ул.С.Застава,38, 6/9; 30/16/6,8. Балк.заст., прям.прод., док.гот. 430т.р. Т. 4-33-33, 921-159-33-33.
• 1-ком.кв. на ул.Инженерной,5, 1/5. Х.с. 380т.р. Т. 3-22-00, 911-335-55-50.
• 1-ком.кв. на ул.Колышкина,1а, 5/5. Х.с., док.гот. 340т.р. Т. 3-22-00, 911-335-55-50.
• 2-ком.кв. на ул.Душенова,16а, 1/5. 600т.р. Т. 3-22-00, 911-335-55-50.
• 2-ком.кв. на ул.Сафонова,17, 4/9; 45/9. Т. 921-284-49-18.
• 2-ком.кв. на ул.Сафонова,25; 3/5, 40м². Комн. смеж., вид из окна на залив. Т. 4-85-55.
• 2-ком.кв. на ул.Сафонова,19, 5/5; 54м². 1млн.р. Т. 4-72-64.
• 2-ком.кв. на ул.Гвардейской,16; 1/5, 40,5м². Док.гот. 390 т.р. Торг. Т. 3-22-00, 911-335-55-50.
• 2-ком.кв. на ул.Падорина,27; 9/9. Х.с. 640 т.р. Т. 3-22-00, 911-335-55-50.
• 2-ком.кв. на ул.Головко,7, 5/5; 39/23,5/6,1. Кирпич., мет.дв., стеклопак., нов.с/т. 680т.р., торг, срочно. Т. 4-33-33, 921-159-33-33.
• 2-ком.кв. на ул.С.Застава,10, 6/9; 46,5/27/8,1. Распаш., мет.дв., д/ф, тел., х.с. 750т.р., торг. Т. 4-33-33, 921-159-33-33.
• 2-ком.кв. на ул.Душенова,8/11, 4/9; 47/29,2/8,2. Д/ф, балк., дв.дв. 680т.р. Т. 4-33-33, 921-159-33-33.
• 2-ком.кв. на ул.Колышкина,6, 3/5; 47,7/27,6. Дв.дв., 2 балк., тепл., х.с. 750т.р., торг. Т. 4-33-33, 921-159-33-33.
• 2-ком.кв. на ул.С.Застава,9, 2/9; 43,9/25,9. Лодж.заст., 6м, трубы м/п, клад., д/ф, рем., тамбур. 750т.р., торг. Т. 4-33-33, 4-57-47.
• 2-ком.кв. на ул.Сизова,5 (кирп. вст.), 6/9, 47м². 730т.р. Торг. Т. 4-33-33, 921-159-33-33.
• 2-ком.кв. на ул.Гаджиева,5, 5/9; 50,7/30,5/6,5, лодж.6м. 700т.р. Т. 4-33-33, 921-159-33-33.
• 2-ком.кв. на ул.Душенова,8/9, 3/5; 49/28/8. Х.с. 600т.р. Т. 5-38-35.
• 2-ком.кв. на ул.Полярной,3, 9/9; 47/27/8. Дв.дв., х.с. 670т.р. Т. 5-38-35.
• 2-ком.кв. на ул.Сафонова,22, 2/5;43/28/6. Х.с. 650т.р. Т. 5-38-35.
• 2-ком.кв. на ул.Сгибнева,8, 3/5; распаш. 670т.р., м. в рассроч., или обм. на 1-ком.кв. с допл. Т. 921-666-06-64.
• 2-ком.кв. на ул.Полярной,9, 1/9; балк.заст., част.с меб., (с нов.года). Т. 5-18-26.
• 2-ком.кв. на ул.Фулика,7, 2/5; 46м². Х.с. 550т.р., торг. Т. 5-56-75, 911-337-97-74.
• 2-ком.кв. на ул.Сизова,1, 1/9; 47/27/8,5. Срочно, деш. Т. 4-49-24, 921-151-57-34.
• 2-ком.кв. на ул.Фл.Строителей,6, 8/9; 47/26/7. Тел., д/ф, дв.дв., док. гот. 750т.р. торг. Т. 4-03-02, 921-040-80-13.
• 2-ком.кв. на ул.Корабельной,4, 9/9; 52/29/10. Распаш., лодж. 6м², д/ф, замена стояков. 700т.р. Т. 951-295-42-57.
• 2-ком.кв. на ул.Корабельной,14, 8/9; 52/29/10. Распаш., лодж. заст., 6м², д/ф. 750т.р. Т. 921-511-07-41, 4-31-87.
• 2-ком.кв. на ул.Сгибнева,10, 2/5; 48/28/7. Распаш., мет.дв., 650т.р. или обм. на 1-ком.кв. Т. 921-511-07-41.
• 2-ком.кв. на ул.Сафонова,25, 3/5; 60м², комн.разд. Т. 4-82-29.
• 2-ком.кв. в п.Сафоново-1, на ул. Елькина,16, 4/5; 54м². 500т.р. Т. 911-319-54-58.
• 2-ком.кв. на ул.С.Застава,30, 9/9; 48/27/8. Нов.с/т, дв.дв., о.с. 700т.р. Т. 5-38-35.
• 2-ком.кв. на ул.Гвардейской,32а, 7/9; 60м². Лодж., тел. 750т.р. Т. 3-22-00, 911-335-55-50.
• 2-ком.кв. на ул.Чабаненко,3, 1/9. Лодж., х.с. 700т.р. Т. 3-22-00, 911-335-55-50.
• 2-ком.кв. на ул.Инженерной,5, 1/9. О.с. 680т.р. Т. 3-22-00, 911-335-55-50.
• 3-ком.кв. на ул.Фл.Строителей,5, 3/9. Дв.дв., тел., х.с. 800т.р. Т. 3-22-00, 911-335-55-50.
• 3-ком.кв. на ул.Кирова,3, 5/5. О.с. 670т.р. Т. 3-22-00, 911-335-55-50.
• 3-ком.кв. на ул.Полярной,6, 1/9; 63/50. Кух.объед. с комн., стеклоп., еврорем. 1400т.р. Т. 5-58-35.
• 3-ком.кв. на ул.Комсомольской,14, 9/9; 56/36/6,6. Нов.с/т, дв.дв., еврорем. 950т.р. Т. 5-58-35.
• 3-ком.кв. на ул.Сафонова,13, 2/5; 68,5/42,5/9,5. Кух.-рем., паркет. 1млн.р. или обм. на 2-ком.кв. на ул.С.Застава, С.Ковалева, Гаджиева. Т. 4-33-33, 921-159-33-33.
• 3-ком.кв. на ул.Кирова, 5/5; 56/38/7. Нов.подв., ремонт. Т. 4-36-51, 921-039-50-21.
• 5-ком.кв. на ул.Сафонова,6, 4/4; 126м². Тепл., комн.разд., распаш. 1,5млн.р., торг, или обм. на 3-ком. + допл. Т. 4-22-56, 921-162-77-91.

Сниму

• Сроч. 1-ком.кв. (молод.семья-2 чел.). Порядок гарант. Т. 921-173-10-63, 906-286-19-39.
• 2-, 3-ком.кв. (семья военнослуж.), на дл.срок, за кв.пл., желат. в Авиагородке. Т. 3-24-48, 921-038-53-15.

Сдам

• 2 ком. в 3-ком.кв., с меб. и тел. Т. 4-36-51, 921-039-50-21.

Меняю

• 1 2-ком.кв. на ул.С.Ковалева,3 на 2 1-ком.кв., или 1-ком. + допл. Все вар. Т. 4-13-16, 921-037-44-57, 911-338-11-85.
• 3-ком.кв. на ул.Кирова на 1-ком. или комнату. Т. 4-36-51, 921-039-50-21.
• 3-ком.кв. на ул.Сивко,1а, 2/6, о.с. на 2-ком.кв. с допл. Т. 906-290-11-93.

Куплю

• 3-комн.кв. Т. 911-306-02-18.

Транспорт

Продам

• «Фольксваген-Гольф-4», 2001г.в., V-1,4, 16кл., ГУР, ЕСП, конд., стеклопод. 280т.р. Т. 921-286-07-46, 951-296-58-78.
• «Ауди-100», 84г.в., V-2л., снят.с учета. 70т.р. Т. 911-319-46-14.
• ВАЗ-2108, 88г.в. Т. 3-24-89.
• Резину зимн., шипов., R-14, б/у 1 сез. Т. 960-023-56-23.
• ВАЗ-21093, 96г.в., х.с. 55т.р. Т. 5-28-26, 921-734-42-36.
• Мотоцикл «Урал», нов. 21т.р. Т. 3-15-47.
• ВАЗ-11183, «Лада-Калина», 2005г.в., проб.20т.км., цв. сине-зел., 2 комп.колес, дв.1,6, магн., чехлы. 225т.р. Т. 921-174-55-39.
• «Дэо-Нексия», 99г.в., V-1,8, ГУР, сигн. 110т.р., торг. Т. 4-71-72, 921-156-27-51.
• «Рено-Сценик» (минивэн), 98г.в., в Рос. 2г., 2 хозяина, все опции, защ. картера. 260т.р., торг. Т. 911-305-29-23.

Мебель

Продам

• Стенку 3-секц.; стол-книж.; шкаф 3-ств.; книж.полку; тумбы прикров. Т. 4-14-15.
• Див.-кров.; крес.-кров., корич. флок, б/у 2г., 8т.р. ; 2 кресла, б/у, 1,5т.р.; стенка 3-секц., монолит, б/у, 3 т.р., торг. Т. 5-12-55.
• Крес.-кров.; секретер; самовар электр. Т. 4-81-41.
• Стол овал., кух., нов. Т. 4-81-91.
• Сервант; тумбу д/белья; стол журн.; 2 крес.; шв.маш. с тумбой «Чайка». Т. 4-85-55.
• Стенку 5-секц.; 2 кн.полки, настен.; полка д/кух., угл., со стекл. Т. 5-18-26.
• М/меб. в темн.тонах (див.+2 крес.). 7т.р.; стенку темн.полир., с тумб. 5т.р.; комп. «Атлон-1900». 13т.р. Т. 4-81-86.
• Стенку, пр-во Прибалт.; велотренажер. Т. 921-270-47-09.
• Дет.стенку 4-секц. б/у. 3 т.р. Т. 3-24-48, 921-038-53-15.
• Кух.шкаф, угл., 60х60х70, под ольху. 500р. Т. 5-55-74.
• Шкаф 3-ств. с антр. и внутр.-зерк. Т. 4-65-44.
• Мягк.уголок (див.+2крес.), б/у, х.с. 3т.р. Т. 4-03-02, 921-040-80-13.
• Стенку 4-секц., комод, под орех; тумбу п/ТВ., черн. Т. 5-08-70, п.19ч.
• М/меб. (див.-кров., крес.-кров.). Т. 4-68-71.
• Стенку б/у, х.с., 5 секц., темн. орех (плат.шкаф, бар). Т. 5-40-65.

Товары для дома

Продам

• Люстру 3-яр., б/у. 300р. Т. 5-12-55.
• Срочно! Стир.маш. «Вятка-автомат». 1,5т.р.; полку угл. Т. 4-36-25.
• Раковину п/умыв., 300р. Т. 4-50-61.
• М/в печь «Панасоник», о.с., 1,5т.р.; ТВ «Горизонт», диаг.63см., х.с., 2,5т.р. Т. 4-05-16, 921-276-67-86.
• Эл.плиту с духовкой 2-конф. 3т.р. Т. 3-24-48, 921-038-53-15.

Гардероб

Продам

• Шубу карак. нов. Р. 46-48/165, цв. черный, + берет. Т. 5-12-55.
• Пластину нутрии. Т. 4-81-41.
• Полушуб.из овчины, черн., р.46-48, о.с. Т. 921-284-98-32.
• Пальто жен., зимн., р.50, нов. 4т.р. Т. 4-81-86.
• Шубу из серебр.нутрии, р.48, о.с. 10т.р.; пальто кож., черн., длин., ворот, манжеты-чернобурка, б/у, о.с., р.48-50. 11т.р. Т. 4-73-23.
• Брюки д/берем., р.46-48. 500р. Т. 4-65-44.
• Шубу иск., р.48-50, 500р. Т. 5-37-79.
• Пальто синт. на дев. р.135-150; шубу мутон., р.130-140; тулуп муж., р.48, р.170. Т. 5-29-13.
• Шубу из песца, р.48-50, дл. ниже колен; куртку жен. д/сез. с отстег. подклад., цв. корич. р.48-50; пальто д/сез. р.48-50 цв. болотный, расклеш., укороч. Т. 4-30-89.
• Тренч кож., р.44-46, цв. бордо, нов. Т. 4-35-95.
• Бел.кост.ВМФ, р.50/4-5. Т. 4-36-25.

Товары для детей

Продам

• Коляску-трансф., зима-лето, х.с., 2т.р. Т. 4-77-09.
• Коляску-трансф., мини, 3 пол.сп. 1,5т.р.; комбинезон, трансф., зимн., 1,2т.р. Т. 4-67-86.
• Коляску прогул., цв. красн., пр-во Польша, о.с., ц. дог.; комбинез. зимн., цв. красно-желт., до 1,5 лет; комбинез. д/с, цв. сирен., нов., до 2 лет. Т. 4-35-95.
• Коляску зима-лето, пр-во Польша, б/у 1год, срочно. 1т.р.; 2 комбинез. Т. 4-53-08.

Литература

Продам

• Учебн.по матем. Дорофеева, 5кл.; «Дидакт.мат.по геометрии», 7кл.; уч-к по граждановед. Соколова, 7кл.; уч-к по лит-ре Курдюмова, 7кл.; решебник 8кл., деш. Т. 5-02-77.
• Библиотеку школьника. Т. 4-81-41.
• Справочники школьника по всем предметам от нач. до ст.классов. 8 томов. 700р. Т. 5-12-55.

Животные

Продам

• Щенков русск. спаниеля, окрас бело-черный и бело-рыжий. Т. 5-55-41.

Поиск

• Суку скотчтерьера д/внеплан.-вязки. Т. 906-286-12-77.

Разное

Продам

• Фиалки от 50 руб. Т. 4-36-25.
• Тетради школьн., деш. Т. 4-82-29.
• Моб.тел. «Сименс-С45 », б/у, 900р. Т. 4-90-10.
• Скрипку, р.1/2. Т. 5-29-13.
• Пианино «Кр.Октябрь»; школьн. парту; фигурн.коньки, р.20,5. Т. 4-88-62.
• Многофункц.тренажер «Вэйдер», ц. дог. Т. 921-285-62-65.

Прочее

• Меняю место в д/с №7 на место в д/с №8, группа 2 младш., 3 года. Т. 906-289-45-35.

Работа

Предложения

• Организации на работу требуются: плотники, плиточники, электрики, маляры-отделочники, водитель кат.«В». Т. 27-11-58, 27-10-38, 921-724-06-25.
• Единой службе такси в связи с расширением требуются водители с л/а и без л/а, диспетчеры. Т. 073, 921-281-02-02, 911-336-76-66, 960-022-53-54.
• В сеть парикмахерских требуются дамские и мужские мастера, маникюрша. Т. 921-164-34-36.
• В химчистку «Рензачи» на пост. работу треб. приемщик-женщина. З/плата от 6т.р. Обучение на месте. Т. 906-289-90-70.
• Требуются водители без л/а, с водит.стажем не менее 5 лет. Т. 911-301-15-01.
• «Орифлейм» приглашает к сотрудничеству. Регистрация за 10рублей. С 17 сентября. Т. 906-288-31-23. Ольга.
• Треб. водители категории «Д». Т. 4-48-83.
• До 20.10. льготная регистрация консультантов «Орифлейм» 10рублей. Обучение, помощь в работе. Т. 4-31-09, 921-275-79-91.

Услуги

• Ремонт теле-, видео-, аудио-аппаратуры, СВЧ-печей, стиральных машин-автоматов. Т. 4-05-16, 921-276-67-86.
• Юридические услуги. Гражданское, военное право. Регистрация предприятий. Устав. Т. 4-15-06, 921-278-67-80.

Находки и потери

• Пропал бульмастиф, сука, 11лет, окр. палевый, морда черн., седая, корич.ошейник. Нашедш.ждет вознагр. Т. 4-69-86, 921-179-21-25, 911-319-31-13.
• Кто взял сер. пуш. кота в подъезде дома №8 на ул.Фулика, верните в кв.№5. Т. 5-29-56.
• На ул.Советской найдены ключи с 2 печатями в/ч. Т. 921-666-06-64.

Знакомства

• Привлекательная интеллигентная женщина, нехудая, познакомится с одиноким мужчиной без мат. и жилищн. проблем, 49-60 лет, желающим переехать в Псковскую обл. для дальнейш.проживания. Желат. а/м права. Отвечу на письма с тел. номером. Главпочтамт, до востреб., у/д 000026.

Выражаю огромную благодарность всему медперсоналу хирургического отделения ЦРБ за чуткое отношение к пациентам. Люкин Н.Д.

Сокращения

В хорошем состоянии - **х.с.**, в отличном состоянии - **о.с.**, железная дерь - **ж/д**, двойная дверь - **дв.дв.**, домофон - **д/ф**, мягкая мебель - **м/меб.**, мягкий уголок - **м/уг.**, кресло-кровать -**крес.кров.**, диван-кровать - **див.кров.**, сантехника - **с/т**, санузел - **с/у**, микроволновая печь - **м/в печь**.

Спорт и физическая культура	**701**	**09**	**02**			**4 562**
Физкультурно-оздоровительная работа и спортивные мероприятия	701	09	02	5120000		4 562
Физкультурно-оздоровительная работа и спортивные мероприятия (местный бюджет)	701	09	02	5121111		4 562
Мероприятия в области здравоохранения, спорта и физической культуры, туризма	*701*	*09*	*02*	*5121111*	*455*	*4 562*
Другие вопросы в области здравоохранения и спорта	**701**	**09**	**04**			**89 000**
Дотации и субвенции	701	09	04	5170000		89 000
Субвенции бюджетам ЗАТО на развитие социальной и инженерной инфраструктуры образований	701	09	04	5170800		89 000
Развитие социальной и инженерной инфраструктуры закрытых административно-территориальных образований	*701*	*09*	*04*	*5170800*	*614*	*89 000*
СОЦИАЛЬНАЯ ПОЛИТИКА	**701**	**10**	**00**			**205**
Другие вопросы в области социальной политики	**701**	**10**	**06**			**205**
Целевая муниципальная программа	701	10	06	7950000		205
Целевая муниципальная программа (местный бюджет)	701	10	06	7951111		205
Мероприятия в области социальной политики	*701*	*10*	*06*	*7951111*	*482*	*205*
Комитет имущественных отношений ЗАТО г. Североморск	*702*					***18 675,6***
ОБЩЕГОСУДАРСТВЕННЫЕ ВОПРОСЫ	**702**	**01**	**00**			**10 992**
Функционирование Правительства Российской Федерации, высших органов исполнительной власти субъектов Российской Федерации, местных администраций	**702**	**01**	**04**			**9 442**
Руководство и управление в сфере установленных функций	702	01	04	0010000		9 442
Руководство и управление в сфере установленных функций (местный бюджет)	702	01	04	0011111		9 442
Центральный аппарат	*702*	*01*	*04*	*0011111*	*005*	*9 442*
Другие общегосударственные вопросы	**702**	**01**	**15**			**1 550**
Реализация государственной политики в области приватизации и управления государственной и муниципальной собственностью	702	01	15	0900000		1 550
Реализация государственной политики в области приватизации и управления государственной и муниципальной собственностью (местный бюджет)	702	01	15	0901111		1 550
Оценка недвижимости, признание прав и регулирование отношений по государственной и муниципальной собственности	*702*	*01*	*15*	*0901111*	*200*	*1 550*
НАЦИОНАЛЬНАЯ ЭКОНОМИКА	**702**	**04**	**00**			**6 980**
Другие вопросы в области национальной экономики	**702**	**04**	**11**			**6 980**
Реализация государственных функций в области национальной экономики	702	04	11	3400000		6 980
Реализация государственных функций в области национальной экономики (местный бюджет)	702	04	11	3401111		6 980
Мероприятия по землеустройству и землепользованию	*702*	*04*	*11*	*3401111*	*406*	*6 980*
СОЦИАЛЬНАЯ ПОЛИТИКА	**702**	**10**	**00**			**703,6**
Социальное обеспечение населения	**702**	**10**	**03**			**703,6**
Фонд компенсаций	702	10	03	5190000		703,6
Обеспечение жильем отдельных категорий граждан	*702*	*10*	*03*	*5190000*	*613*	*703,6*
Управление финансов администрации ЗАТО г. Североморск	*703*					***22 494***
ОБЩЕГОСУДАРСТВЕННЫЕ ВОПРОСЫ	**703**	**01**	**00**			**22 494**
Обеспечение деятельности финансовых, налоговых и таможенных органов и органов надзора	**703**	**01**	**04**			12 494
Руководство в сфере установленных функций	703	01	04	0010000		12 494
Руководство в сфере установленных функций (местный бюджет)	703	01	04	0011111		12 494
Центральный аппарат	*703*	*01*	*04*	*0011111*	*005*	*12 494*
Обслуживание государственного и муниципального долга	**703**	**01**	**12**			**10 000**
Процентные платежи по долговым обязательствам	703	01	12	0650000		10 000
Процентные платежи по долговым обязательствам (местный бюджет)	703	01	12	0651111		10 000
Процентные платежи по муниципальному долгу	*703*	*01*	*12*	*0651111*	*152*	*10 000*
Управление социальной защиты населения администрации ЗАТО г. Североморск	*704*					***145 615,0***
ОБЩЕГОСУДАРСТВЕННЫЕ ВОПРОСЫ	**704**	**01**	**00**			**13 058**
Функционирование Правительства Российской Федерации, высших органов исполнительной власти субъектов Российской Федерации, местных администраций	**704**	**01**	**04**			**13 058**
Руководство и управление в сфере установленных функций	704	01	04	0010000		13 058
Руководство и управление в сфере установленных функций (местный бюджет)	704	01	04	0011111		13 058
Центральный аппарат	*704*	*01*	*04*	*0011111*	*005*	*13 058*
НАЦИОНАЛЬНАЯ ЭКОНОМИКА	**704**	**04**	**00**			**16 385**
Транспорт	**704**	**04**	**08**			**16 385**
Субвенции на возмещение разницы в стоимости единого социального проездного билета и его полной стоимости по региональным льготным категориям	704	04	08	5171101		14 386
Обеспечение равной доступности услуг общественного транспорта на территории соответствующего субъекта РФ для отдельных категорий граждан	*704*	*04*	*08*	*5171101*	*616*	*14 386*
Субвенции на возмещение разницы в стоимости единого социального проездного билета и его полной стоимости по федеральным льготным категориям	704	04	08	5171102		1 999
Обеспечение равной доступности услуг общественного транспорта на территории соответствующего субъекта РФ для отдельных категорий граждан	*707*	*04*	*08*	*5171102*	*616*	*1 999*
СОЦИАЛЬНАЯ ПОЛИТИКА	**704**	**10**	**00**			**116 172,0**
Пенсионное обеспечение	**704**	**10**	**01**			**1 993**
Пенсии	704	10	01	4900000		1 993
Пенсии (местный бюджет)	704	10	01	4901111		1 993
Доплаты к пенсиям государственных служащих субъектов Российской Федерации и муниципальных служащих	*704*	*10*	*01*	*4901111*	*714*	*1 993*
Социальное обеспечение населения	**704**	**10**	**03**			**109 385,0**
Меры социальной поддержки граждан	704	10	03	5050000		126
Реализация ЗМО «О дополнительных гарантиях по социальной поддержке детей-сирот и детей, оставшихся без попечения родителей, лиц из числа детей-сирот и детей, оставшихся без попечения родителей» в части возмещения расходов по предоставлению мер социальной поддержки на оплату жилищно-коммунальных услуг детям-сиротам и детям, оставшимся без попечения родителей, лицам, из числа детей-сирот и детей, оставшихся без попечения родителей	704	10	03	5051100		126
Оказание социальной помощи	*704*	*10*	*03*	*5051100*	*483*	*126*
Реализация ЗМО «О мерах социальной поддержки отдельных категорий граждан, работающих и проживающих в сельской местности и поселках городского типа»	704	10	03	5140100		678
Мероприятия в области социальной политики	*704*	*10*	*03*	*5140100*	*482*	*678*
Фонд компенсаций	704	10	03	5190000		108 581,0
Субсидии на выплату гражданам адресных субсидий на оплату ЖКУ	704	10	03	5191600		108 581
Предоставление гражданам субсидий на оплату жилого помещения и коммунальных услуг	*704*	*10*	*03*	*5191600*	*572*	*108 581*
Другие вопросы в области социальной политики	**704**	**10**	**06**			**4 794**
Целевая муниципальная программа	704	10	06	7950000		4 794
Целевая муниципальная программ (местный бюджет)	704	10	06	7951111		4 794
Мероприятия в области социальной политики	*704*	*10*	*06*	*7951111*	*482*	*4 794*
Отдел внутренних дел ЗАТО г. Североморск	*705*					***98 653***
НАЦИОНАЛЬНАЯ БЕЗОПАСНОСТЬ И ПРАВООХРАНИТЕЛЬНАЯ ДЕЯТЕЛЬНОСТЬ	**705**	**03**	**00**			**98 653**
Органы внутренних дел	**705**	**03**	**02**			**98 653**
Воинские формирования (органы, подразделения)	705	03	02	2020000		93 381
Воинские формирования (органы, подразделения) (местный бюджет)	705	03	02	2021111		93 381
Вещевое обеспечение	*705*	*03*	*02*	*2021111*	*220*	*3 300*
Продовольственное обеспечение	*705*	*03*	*02*	*2021111*	*221*	*1 500*
Военный персонал и сотрудники правоохранительных органов, имеющие специальные звания	*705*	*03*	*02*	*2021111*	*239*	*46 500*
Гражданский персонал	*705*	*03*	*02*	*2021111*	*240*	*3 490*
Обеспечение функционирования органов в сфере национальной безопасности и правоохранительной деятельности	*705*	*03*	*02*	*2021111*	*253*	*36 791*
Пособия и компенсации военнослужащим, приравненным к ним лицам, а также уволенным из их числа	*705*	*03*	*02*	*2021111*	*472*	*1 800*
Фонд компенсаций	705	03	02	5190000		5 272
Субвенция из федерального фонда компенсаций	705	03	02	5190100		5 272
Обеспечение равного с МВД РФ повышения денежного довольствия сотрудникам и заработной платы работникам подразделений милиции общественной безопасности, содержащейся за счет средств бюджетов субъектов РФ и местных бюджетов	*705*	*03*	*02*	*5190100*	*532*	*5 272*
Управление образования администрации ЗАТО г. Североморск	*707*					***894 470,3***
НАЦИОНАЛЬНАЯ ЭКОНОМИКА	**707**	**04**	**00**			**425**
Транспорт	**707**	**04**	**08**			**425**
Льготный проезд учащихся и студентов на автотранспорте общего пользования городского сообщения	707	04	08	3170100		425
Отдельные мероприятия по другим видам транспорта	*707*	*04*	*08*	*3170100*	*366*	*425*
ОБРАЗОВАНИЕ	**707**	**07**	**00**			**857 306,3**
Дошкольное образование	**707**	**07**	**01**			**249216**
Детские дошкольные учреждения	707	07	01	4200000		171
Реализация ЗМО «О мерах социальной поддержки инвалидов» в части финансирования расходов по обеспечению воспитания и обучения детей-инвалидов на дому и в дошкольных учреждениях	707	07	01	4200900		171
Обеспечение деятельности подведомственных учреждений	*707*	*07*	*01*	*4200900*	*327*	*171*
Детские дошкольные учреждения (местный бюджет)	707	07	01	4201111		249 045
Обеспечение деятельности подведомственных учреждений	*707*	*07*	*01*	*4201111*	*327*	*249 045*
Общее образование	**707**	**07**	**02**			**537 058,3**
Школы – детские сады, школы начальные, неполные средние и средние	707	07	02	4210000		376 968
Школы – детские сады, школы начальные, неполные средние и средние (местный бюджет)	707	07	02	4211111		154 736
Обеспечение деятельности подведомственных учреждений	*707*	*07*	*02*	*4211111*	*327*	*154 736*
Реализация ЗМО «О региональных нормативах финансирования системы образования Мурманской области»	707	07	02	4210200		208 187
Обеспечение деятельности подведомственных учреждений	*707*	*07*	*02*	*4210200*	*327*	*208 187*
Реализация ЗМО «О мерах социальной поддержки обучающихся и студентов государственных областных и муниципальных образовательных учреждений Мурманской области» в части питания обучающихся муниципальных образовательных учреждений	707	07	02	4211502		10 445
Обеспечение деятельности подведомственных учреждений	*707*	*07*	*02*	*4211502*	*327*	*10 445*

Реализация ЗМО «О мерах социальной поддержки инвалидов» в части финансирования расходов по обеспечению воспитания и обучения детей-инвалидов на дому и в дошкольных учреждениях	707	07	02	4210900		3 600
Обеспечение деятельности подведомственных учреждений	*707*	*07*	*02*	*4210900*	*327*	*3 600*
Школы - интернаты	707	07	02	4220000		82 189
Школы – интернаты (местный бюджет)	707	07	02	4221111		6 574
Обеспечение деятельности подведомственных учреждений	*707*	*07*	*02*	*4221111*	*327*	*6 574*
Реализация ЗМО «О социальной поддержке детей, детей-сирот, безнадзорных детей, детей, оставшихся без попечения родителей, детей-инвалидов, находящихся в трудной жизненной ситуации» в части финансирования муниципальных школ-интернатов	707	07	02	4220401		44 820
Обеспечение деятельности подведомственных учреждений	*707*	*07*	*02*	*4220401*	*327*	*44 820*
Субвенция на интернаты по региональному нормативу	707	07	02	4220200		30 345
Обеспечение деятельности подведомственных учреждений	*707*	*07*	*02*	*4220200*	*327*	*30 345*
Реализация ЗМО «О мерах социальной поддержки инвалидов» в части финансирования расходов по обеспечению воспитания и обучения детей-инвалидов на дому и в дошкольных учреждениях	707	07	02	4220900		450
Обеспечение деятельности подведомственных учреждений	*707*	*07*	*02*	*4220900*	*327*	*450*
Учреждения по внешкольной работе с детьми	707	07	02	4230000		67 865
Учреждения по внешкольной работе с детьми (местный бюджет)	707	07	02	4231111		67 865
Обеспечение деятельности подведомственных учреждений	*707*	*07*	*02*	*4231111*	*327*	*67 865*
Фонд компенсаций	707	07	02	5190000		8036,3
Ежемесячное денежное вознаграждение за классное руководство в государственных и муниципальных образовательных школах (федеральный бюджет)	*707*	*07*	*02*	*5193000*	*623*	*7 697,1*
Ежемесячное денежное вознаграждение за классное руководство в государственных и муниципальных образовательных школах (областной бюджет)	*707*	*07*	*02*	*5193100*	*623*	*339,2*
Иные безвозмездные и безвозвратные перечисления	707	07	02	5200000		2000
Внедрение инновационных образовательных программ в государственных и муниципальных образовательных учреждениях	*707*	*07*	*02*	*5200000*	*623*	*2000*
Молодежная политика и оздоровление детей	**707**	**07**	**07**			**31 030**
Мероприятия по организации оздоровительной кампании детей и подростков	707	07	07	4320000		31 030
Мероприятия по организации оздоровительной кампании детей и подростков (местный бюджет)	707	07	07	4321111		31 030
Оздоровление детей и подростков	*707*	*07*	*07*	*4321111*	*452*	*31 030*
Другие вопросы в области образования	**707**	**07**	**09**			**40 002**
Учебно–методические кабинеты, централизованные бухгалтерии, группы хозяйственного обслуживания, учебные фильмотеки, межшкольные учебно-производственные комбинаты, логопедические пункты	707	07	09	4520000		40 002
Учебно–методические кабинеты, централизованные бухгалтерии, группы хозяйственного обслуживания, учебные фильмотеки, межшкольные учебно-производственные комбинаты, логопедические пункты (местный бюджет)	707	07	09	4521111		40 000
Обеспечение деятельности подведомственных учреждений	*707*	*07*	*09*	*4521111*	*327*	*40 000*
Учебно–методические кабинеты, централизованные бухгалтерии, группы хозяйственного обслуживания, учебные фильмотеки, межшкольные учебно-производственные комбинаты, логопедические пункты (федеральный бюджет)	707	07	09	4521112		2
Обеспечение деятельности подведомственных учреждений	*707*	*07*	*09*	*4521112*	*327*	*2*
СОЦИАЛЬНАЯ ПОЛИТИКА	**707**	**10**	**00**			**36 739**
Социальное обеспечение населения	**707**	**10**	**03**			**27 897**
Реализация ЗМО «О мерах социальной поддержки отдельных категорий граждан, работающих и проживающих в сельской местности и ПГТ»	707	10	03	5140100		20 200
Мероприятия в области социальной политики	*707*	*10*	*03*	*5140100*	*482*	*20 200*
Социальной поддержка отдельных категорий граждан, работающих в сельской местности и ПГТ и проживающих в городе	707	10	03	5140200		721
Мероприятия в области социальной политики	*707*	*10*	*03*	*5140200*	*482*	*721*
Иные безвозмездные и безвозвратные перечисления	707	10	03	5200000		6976,2
Субвенция на выплату компенсации части родительской платы за содержание ребенка в государственных и муниципальных образовательных учреждениях, реализующих основную программу дошкольного образования	707	10	03	5201700		6940,2
Компенсация части родительской платы за содержание ребенка в государственных и муниципальных образовательных учреждениях, реализующих основную программу дошкольного образования	*707*	*10*	*03*	*5201700*	*421*	*6940,2*
Субвенция бюджетам на дополнительные расходы, связанные с выплатой компенсации части родительской платы за содержание ребенка в государственных и муниципальных учреждениях, реализующих основную программу дошкольного образования (банковские, почтовые услуги)	707	10	03	5201800		36
Компенсация части родительской платы за содержание ребенка в государственных и муниципальных образовательных учреждениях, реализующих основную программу дошкольного образования	*707*	*10*	*03*	*5201800*	*421*	*36*
Борьба с беспризорностью, опека, попечительство	**707**	**10**	**04**			**8 841,8**
Фонд компенсаций	707	10	04	5190000		8 841,8
Субвенция на выплату единовременных пособий при всех формах устройства детей, лишенных родительского попечения, в семью	707	10	04	5190100		212,8
Выплата единовременного пособия при всех формах устройства детей, лишенных родительского попечения, в семью	*707*	*10*	*04*	*5190100*	*424*	*212,8*
Реализация ЗМО «О дополнительных гарантиях по социальной поддержке детей-сирот и детей, оставшихся без попечения родителей, лиц из числа детей-сирот и детей, оставшихся без попечения родителей» в части содержания детей-сирот и детей, оставшихся без попечения родителей, находящихся под опекой (попечительством)	707	10	04	5191002		8 629
Выплаты семьям опекунов на содержание подопечных детей	*707*	*10*	*04*	*5191002*	*423*	*8 629*
Муниципальное образовательное учреждение «Межшкольный учебный комбинат»	***708***					***7 401***
ОБРАЗОВАНИЕ	**708**	**07**	**00**			**7 401**
Другие вопросы в области образования	**708**	**07**	**09**			**7 401**
Учебно–методические кабинеты, централизованные бухгалтерии, группы хозяйственного обслуживания, учебные фильмотеки, межшкольные учебно-производственные комбинаты, логопедические пункты	708	07	09	4520000		7 401
Учебно–методические кабинеты, централизованные бухгалтерии, группы хозяйственного обслуживания, учебные фильмотеки, межшкольные учебно-производственные комбинаты, логопедические пункты (местный бюджет)	708	07	09	4521111		7 401
Обеспечение деятельности подведомственных учреждений	*708*	*07*	*09*	*4521111*	*327*	*7 401*
Управление культуры и международных связей администрации ЗАТО г. Североморск	***709***					***137 240***
ОБРАЗОВАНИЕ	**709**	**07**	**00**			**62 570**
Общее образование	**709**	**07**	**02**			**62 570**
Учреждения по внешкольной работе с детьми	709	07	02	4230000		62 570
Учреждения по внешкольной работе с детьми (местный бюджет)	709	07	02	4231111		62 570
Обеспечение деятельности подведомственных учреждений	*709*	*07*	*02*	*4231111*	*327*	*62 570*
КУЛЬТУРА, КИНЕМАТОГРАФИЯ И СРЕДСТВА МАССОВОЙ ИНФОРМАЦИИ	**709**	**08**	**00**			**71 247**
Культура	**709**	**08**	**01**			**65 647**
Дворцы и дома культуры, другие учреждения культуры и средств массовой информации	709	08	01	4400000		59 362
Дворцы и дома культуры, другие учреждения культуры и средств массовой информации (местный бюджет)	709	08	01	4401111		59 362
Обеспечение деятельности подведомственных учреждений	*709*	*08*	*01*	*4401111*	*327*	*59 362*
Музеи и постоянные выставки	709	08	01	4410000		6 285
Музеи и постоянные выставки (местный бюджет)	709	08	01	4411111		6 285
Обеспечение деятельности подведомственных учреждений	*709*	*08*	*01*	*4411111*	*327*	*6 285*
Другие вопросы в области культуры, кинематографии и средств массовой информации	**709**	**08**	**06**			**5 600**
Учебно-методические кабинеты, централизованные бухгалтерии, группы хозяйственного обслуживания, учебные фильмотеки, межшкольные учебно-производственные комбинаты, логопедические пункты	709	08	06	4520000		5 600
Учебно-методические кабинеты, централизованные бухгалтерии, группы хозяйственного обслуживания, учебные фильмотеки, межшкольные учебно-производственные комбинаты, логопедические пункты (местный бюджет)	709	08	06	4521111		5 600
Обеспечение деятельности подведомственных учреждений	*709*	*08*	*06*	*4521111*	*327*	*5 600*
СОЦИАЛЬНАЯ ПОЛИТИКА	**709**	**10**	**00**			**3 423**
Социальное обеспечение населения	**709**	**10**	**03**			**3 389**
Реализация ЗМО «О мерах социальной поддержки отдельных категорий граждан, работающих и проживающих в сельской местности и ПГТ	709	10	03	5140100		2 595
Мероприятия в области социальной политики	*709*	*10*	*03*	*5140100*	*482*	*2 595*
Социальной поддержка отдельных категорий граждан, работающих в сельской местности и ПГТ и проживающих в городе	707	10	03	5140200		794
Мероприятия в области социальной политики	*707*	*10*	*03*	*5140200*	*482*	*794*
Другие вопросы в области социальной политики	**707**	**10**	**06**			**34**
Целевая муниципальная программа	707	10	06	7951111		34
Мероприятия в области социальной политики	*707*	*10*	*06*	*7951111*	*482*	*34*
Муниципальное учреждение «Североморская централизованная библиотечная система»	***710***					***29 312***
КУЛЬТУРА, КИНЕМАТОГРАФИЯ И СРЕДСТВА МАССОВОЙ ИНФОРМАЦИИ	**710**	**08**	**00**			**28 132**
Культура	**710**	**08**	**01**			**28 132**
Библиотеки	710	08	01	4420000		28 132
Библиотеки (местный бюджет)	710	08	01	4421111		28 132
Обеспечение деятельности подведомственных учреждений	*710*	*08*	*01*	*4421111*	*327*	*28 132*
СОЦИАЛЬНАЯ ПОЛИТИКА	**710**	**10**	**00**			**1 180**
Социальное обеспечение населения	**710**	**10**	**03**			**1 180**

Реализация ЗМО «О мерах социальной поддержки отдельных категорий граждан, работающих и проживающих в сельской местности и ПГТ	710	10	03	5140100		1 180
Мероприятия в области социальной политики	*710*	*10*	*03*	*5140100*	*482*	*1 180*
Муниципальное учреждение здравоохранения «Центральная районная больница ЗАТО г. Североморск»	***711***					***256 197,1***
ЗДРАВООХРАНЕНИЕ И СПОРТ	**711**	**09**	**00**			**251 084,1**
Здравоохранение	**711**	**09**	**01**			**251 084,1**
Больницы, клиники, госпитали, медико-санитарные части	711	09	01	4700000		171 403
Больницы, клиники, госпитали, медико-санитарные части (местный бюджет)	711	09	01	4701111		171 381
Обеспечение деятельности подведомственных учреждений	*711*	*09*	*01*	*4701111*	*327*	*171 381*
Финансирование социально значимых расходов, отнесенных к вопросам местного значения органов местного самоуправления	711	09	01	4703002		22
Погашение просроченной кредиторской задолженности по приобретению медикаментов и перевязочных средств	*711*	*09*	*01*	*4703002*	*327*	*22*
Поликлиники, амбулатории, диагностические центры	711	09	01	4710000		73 725,3
Поликлиники, амбулатории, диагностические центры (местный бюджет)	711	09	01	4711111		73 449
Обеспечение деятельности подведомственных учреждений	*711*	*09*	*01*	*4711111*	*327*	*73 449*
Денежные выплаты врачам, фельдшерам и медицинским сестрам отдаленных малокомплектных амбулаторий	711	09	01	4710300		276,3
Обеспечение деятельности подведомственных учреждений	*711*	*09*	*01*	*4710300*	*327*	*276,3*
Реализация государственных функций в области здравоохранения, спорта и туризма	711	09	01	4850000		2 575,0
Реализация государственных функций в области здравоохранения, спорта и туризма (местный бюджет)	711	09	01	4851111		2 575,0
Мероприятия в области здравоохранения, спорта и физической культуры, туризма	*711*	*09*	*01*	*4851111*	*455*	*2 575,0*
Иные безвозмездные и безвозвратные перечисления	711	09	01	5200000		3 380,8
Денежные выплаты медицинскому персоналу фельдшерско-акушерских пунктов, врачам, фельдшерам и медицинским сестрам «Скорой медицинской помощи»	*711*	*09*	*01*	*5200000*	*624*	*3 380,8*
СОЦИАЛЬНАЯ ПОЛИТИКА	**711**	**10**	**00**			**5 113,0**
Социальное обеспечение населения	**710**	**10**	**03**			**4 837**
Реализация ЗМО «О мерах социальной поддержки отдельных категорий граждан, работающих и проживающих в сельской местности и ПГТ	710	10	03	5140100		4 837
Мероприятия в области социальной политики	*710*	*10*	*03*	*5140100*	*482*	*4 837*
Другие вопросы в области социальной политики	**707**	**10**	**06**			**276**
Целевая муниципальная программа	707	10	06	7951111		276
Мероприятия в области социальной политики	*707*	*10*	*06*	*7951111*	*482*	*276*
Муниципальное творческо-информационное учреждение Редакция газеты «Североморские вести»	***714***					***4 550***
КУЛЬТУРА, КИНЕМАТОГРАФИЯ И СРЕДСТВА МАССОВОЙ ИНФОРМАЦИИ	**714**	**08**	**00**			**4 550**
Периодическая печать и издательства	**714**	**08**	**04**			**4 550**
Периодические издания, учрежденные органами законодательной и исполнительной власти	714	08	04	4570000		4 550
Периодические издания, учрежденные органами законодательной и исполнительной власти (местный бюджет)	714	08	04	4571111		4 550
Обеспечение деятельности подведомственных учреждений	*714*	*08*	*04*	*4571111*	*327*	*4 550*
Муниципальное творческо-информационное учреждение радиоредакция «Радио-Североморск»	***715***					***3 519***
КУЛЬТУРА, КИНЕМАТОГРАФИЯ И СРЕДСТВА МАССОВОЙ ИНФОРМАЦИИ	**715**	**08**	**00**			**3 519**
Телевидение и радиовещание	**715**	**08**	**03**			**3 519**
Телерадиокомпании	715	08	03	4530000		3 519
Телерадиокомпании (местный бюджет)	715	08	03	4531111		3 519
Обеспечение деятельности подведомственных учреждений	*715*	*08*	*03*	*4531111*	*327*	*3 519*
Муниципальное унитарное предприятие «Центр транспортного обслуживания»	***720***					***2 400***
НАЦИОНАЛЬНАЯ ЭКОНОМИКА	**720**	**04**	**08**			**2 400**
Транспорт	**720**	**04**	**08**			**2 400**
Другие виды транспорта	720	04	08	3170000		2 400
Другие виды транспорта (местный бюджет)	720	04	08	3171111		2 400
Отдельные мероприятия по другим видам транспорта	*720*	*04*	*08*	*3171111*	*366*	*2 400*
МУ "Специальный дом для одиноких престарелых ЗАТО г. Североморск"	***730***					***748***
Социальная политика	**730**	**10**	**00**			**748**
Социальное обслуживание населения	**730**	**10**	**02**			**748**
Учреждения социального обслуживания населения	730	10	02	5060000		748
Учреждения социального обслуживания населения (средства областного бюджета)	730	10	02	5060100		748
Обеспечение деятельности подведомственных учреждений	*730*	*10*	*02*	*5060100*	*327*	*748*
Комитет по развитию городского хозяйства ЗАТО г. Североморск	***731***					***274 898,0***
ОБЩЕГОСУДАРСТВЕННЫЕ ВОПРОСЫ	**731**	**01**	**00**			**12 064**
Функционирование Правительства Российской Федерации, высших органов исполнительной власти субъектов Российской Федерации, местных администраций	**731**	**01**	**04**			**12 064**
Руководство и управление в сфере установленных функций	731	01	04	0010000		12 064
Руководство и управление в сфере установленных функций (местный бюджет)	731	01	04	0011111		12 064
Центральный аппарат	*731*	*01*	*04*	*0011111*	*005*	*12 064*
НАЦИОНАЛЬНАЯ ЭКОНОМИКА	**731**	**04**	**00**			**13 140**
Транспорт	**731**	**04**	**08**			**13 140**
Другие виды транспорта	731	04	08	3170000		13 140
Другие виды транспорта (местный бюджет)	731	04	08	3170200		13 140
Отдельные мероприятия по другим видам транспорта	*731*	*04*	*08*	*3170200*	*366*	*13 140*
ЖИЛИЩНО-КОММУНАЛЬНОЕ ХОЗЯЙСТВО	**731**	**05**	**00**			**249 694**
Жилищное хозяйство	**731**	**05**	**01**			**73 163**
Поддержка жилищного хозяйства	731	05	01	3500000		73 163
Поддержка жилищного хозяйства (местный бюджет)	731	05	01	3501111		73 163
Мероприятия в области жилищного хозяйства	*731*	*05*	*01*	*3501111*	*410*	*73 163*
Коммунальное хозяйство	**731**	**05**	**02**			**151 531,0**
Поддержка коммунального хозяйства	731	05	02	3510000		90 164
Поддержка коммунального хозяйства (местный бюджет)	731	05	02	3511111		90 164
Субсидии	*731*	*05*	*02*	*3511111*	*197*	*68 219*
Компенсация выпадающих доходов организациям, предоставляющим населению услуги теплоснабжения по тарифам, не обеспечивающим полное возмещение издержек	*731*	*05*	*02*	*3511111*	*803*	*21 945*
Благоустройство (местный бюджет)	731	05	02	6001111		61 367,0
Уличное освещение	*731*	*05*	*02*	*6001111*	*806*	*12 589*
Строительство и содержание автомобильных дорог и инженерных сооружений на них в границах городских округов и поселений в рамках благоустройства	*731*	*05*	*02*	*6001111*	*807*	*41 923*
Озеленение	*731*	*05*	*02*	*6001111*	*808*	*450*
Организация и содержание мест захоронения	*731*	*05*	*02*	*6001111*	*809*	*1 002*
Прочие мероприятия по благоустройству городских округов и поселений	*731*	*05*	*02*	*6001111*	*412*	*5 402,6*
Другие вопросы в области жилищно-коммунального хозяйства	**731**	**05**	**04**			**25 000**
Дотации и субвенции	731	05	04	5170000		25 000
Субвенции бюджетам ЗАТО на развитие социальной и инженерной инфраструктуры образований	731	05	04	5170800		25 000
Развитие социальной и инженерной инфраструктуры закрытых административно-территориальных образований	*731*	*05*	*04*	*5170800*	*614*	*25 000*
ВСЕГО РАСХОДОВ:						**2 353 682,8**

2. Опубликовать настоящее Решение в газете «Североморские вести».
3. Решение вступает в силу со дня его официального опубликования.

В.И.ВОЛОШИН, Глава муниципального образования ЗАТО г. Североморск.

АДМИНИСТРАЦИЯ МУНИЦИПАЛЬНОГО ОБРАЗОВАНИЯ ЗАТО г.СЕВЕРОМОРСК

ПОСТАНОВЛЕНИЕ

от 14.09.2007г. №683

«О внесении дополнений и изменений в Постановление от 01.09.2005 №507»

В целях оптимизации расходов на оплату труда работников муниципальных учреждений культуры, подведомственных Управлению культуры и международных связей, и руководствуясь Решением городского Совета депутатов ЗАТО г.Североморск от 14.03.2005 №17 «Об оплате труда работников муниципальных учреждений, финансируемых из бюджета ЗАТО г.Североморск»,

ПОСТАНОВЛЯЮ:

1. Внести изменения и дополнения в Постановление администрации ЗАТО г.Североморск от 01.09.2005 №507 «Об оплате труда работников учреждений ЗАТО г.Североморск» (с учетом Постановлений от 18.10.2005 №595, от 03.05.2006 №323, от 12.05.2006 №349, от 21.12.2006 №987).

1.1. Строку №5 приложения №4 «Состав (структура) фонда оплаты труда по учреждениям, подведомственным главным распорядителям средств местного бюджета, и получателям средств местного бюджета» **изложить в следующей редакции:**

Учреждения культуры и искуства, подведомственные местному органу управления в сфере культуры и искусства	12,79	12	4,55	нет

1.2. Дополнить приложение №4 «Состав (структура) фонда оплаты труда по учреждениям, подведомственным главным распорядителям средств местного бюджета, и получателям средств местного бюджета» **строкой следующего содержания:**

МУК Североморская централизованная библиотечная система	12,79	12	6,09	нет

2. Опубликовать постановление в газете «Североморские вести».
3. Настоящее постановление вступает в силу с момента опубликования и распространяется на правоотношения, возникшие с 1 января 2007 года.

В.И.ВОЛОШИН, Глава муниципального образования ЗАТО г.Североморск.

А что если ураган?

20 сентября в городской администрации начальник отдела по делам ГО и ЧС С.Ерофеев провел расширенное совещание, посвященное предстоящим командно-штабным учениям.

Ликвидировать чрезвычайную ситуацию, которая условно произойдет в 6-м теплорайоне, аварийные службы предприятий будут 10-11 октября.

По легенде учений, вследствие урагана выходят из строя две электроподстанции, которые снабжают котельную на ул.Комсомольской, соответственно работу прекращает и 33 ТЦ. Без отопления остаются дома улиц Комсомольской и Флотских Строителей.

Комиссия по чрезвычайным ситуациям (КЧС), куда кроме представителей городской администрации войдут и специалисты Главного управления МЧС РФ по Мурманской области, будет проверять деятельность комиссий по ЧС предприятий, готовность предприятий ликвидировать последствия ЧС, работу аварийных бригад. Свои навыки на отдельных показательных элементах продемонстрируют работники МУП «Североморские теплосети» и ООО «СЖКХ». Североморская ЦРБ будет отрабатывать эвакуацию больных из головного корпуса. В школах №11 и 14 будут развернуты пункты приема и питания эвакуированного населения.

Напомним, что подобные учения с привлечением различных подразделений служб и предприятий города проводятся ежегодно.

И.АЛЕКСАНДРОВА.

ИЗВЕЩЕНИЕ

о проведении открытого конкурса на право заключения муниципальных контрактов на поставку лицензионного программного обеспечения и оборудования для нужд администрации ЗАТО г.Североморск

Муниципальный заказчик: администрация ЗАТО г.Североморск,

184602, г.Североморск Мурманской области, ул.Ломоносова, 4, тел./факс: (815-37) 4-95-32,

E-mail : ZATOSeveromorsk@severm.mels.ru

Контактное лицо муниципального заказчика: Уманец Галина Ивановна, тел.: (815-37) 4-95-61, факс: (815-37) 4-95-60.

Предмет муниципальных контрактов: лот №1- поставка лицензионного программного обеспечения и оборудования для нужд администрации ЗАТО г.Североморск; лот №2 - поставка лицензионного программного обеспечения для нужд отдела ЗАГС ЗАТО г.Североморск; лот №3 - поставка лицензионного программного обеспечения для нужд отдела по делам несовершеннолетних и защите их прав ЗАТО г.Североморск.

Место поставки продукции: г.Североморск, ул.Ломоносова, 4, каб. 46.

Начальная (максимальная) цена муниципального контракта: лот №1 – 884915 рублей; лот №2 – 72000 рублей; лот №3 – 19800 рублей.

Конкурсная документация предоставляется по адресу: 184602, г.Североморск Мурманской области, ул.Ломоносова, 4, каб. 61, в рабочие дни с 09.00 до 17.00, перерыв на обед с 13.00 до 14.30 - и размещена на официальном сайте: gz.murman.ru. Конкурсная документация предоставляется со дня опубликования в газете «Североморские вести» и размещения на официальном сайте извещения о проведении конкурса бесплатно любому заинтересованному лицу по письменному заявлению в течение двух рабочих дней со дня его получения. Конкурсная документация предоставляется заинтересованным лицам при предъявлении ими документов, удостоверяющих личность, представителю заинтересованного лица – также доверенности на право получения.

Претенденты, получившие пакет конкурсной документации на официальном сайте и не направившие заявление на получение конкурсной документации заказчику на бумажном носителе, должны самостоятельно отслеживать появление на сайте разъяснений, изменений или дополнений.

Подробное описание закупаемой продукции, условий муниципального контракта и предъявляемых к участникам размещения заказа требований, а также процедур конкурса содержится в конкурсной документации.

Конкурсная комиссия проведет процедуру публичного вскрытия заявок участников в 10.00 22 октября 2007г. по адресу: г.Североморск, ул.Ломоносова, 4, каб. 62.

Место и дата рассмотрения заявок и подведения итогов конкурса будут определены конкурсной комиссией в сроки, установленные Федеральным законом от 21.07.2005 №94-ФЗ «О размещении заказов на поставки товаров, выполнение работ, оказание услуг для государственных и муниципальных нужд» (с последующими изменениями).

В качестве обеспечения заявки на участие в конкурсе установлено требование о внесении участником денежных средств: по лоту №1 – 44245(сорок четыре тысячи двести сорок пять) рублей; по лоту №2 - 3600 (три тысячи шестьсот) рублей; по лоту №3 – 990 (девятьсот девяносто) рублей. Денежные средства в качестве обеспечения заявки должны быть внесены в срок не позднее даты и времени процедуры вскрытия конвертов с заявками.

По техническим причинам заявки в форме электронного документа не принимаются.

Преимущества, предоставляемые осуществляющим производство товаров, выполнение работ, оказание услуг учреждениям и предприятиям уголовно-исполнительной системы, организациям инвалидов, не установлены.

ИЗВЕЩЕНИЕ

о проведении открытого конкурса на право заключения муниципального контракта на поставку автомобильного транспорта для нужд МУЗ «ЦРБ ЗАТО г.Североморск»

г.Североморск 17 сентября 2007г.

Форма торгов: открытый конкурс.

Заказчик: муниципальное учреждение здравоохранения «Центральная районная больница ЗАТО г.Североморск», расположенное по адресу: Мурманская обл., г.Североморск, ул.Комсомольская, 27 - приглашает принять участие в открытом конкурсе на право заключения муниципального контракта на поставку автомобильного транспорта.

Предмет муниципального контракта: поставка автомобильного транспорта ВАЗ-21214 «Нива» (либо эквивалент), количество: 3 шт.

Начальная цена муниципального контракта: 780 000 рублей.

Подробное описание условий выполнения муниципального контракта и предъявляемых к участникам требований, а также процедур конкурса содержится в конкурсной документации, которая будет предоставлена любому заинтересованному лицу в следующем порядке: **конкурсная документация** предоставляется по письменному запросу заинтересованного лица с 24 сентября 2007г. по адресу: 184606, Мурманская обл., г.Североморск, ул.Фулика, 2 (с 08.30 до 16.12, перерыв с 12.30 до 13.00) - бесплатно в течение двух рабочих дней после получения такого запроса контактным лицом Заказчика при наличии доверенности на получение конкурсной документации.

Официальным сайтом в сфере информационного обеспечения муниципального заказа на техническое обслуживание медицинской техники является Интернет-портал «Государственные закупки Мурманской области»: http://gz.murman.ru

Вскрытие конвертов с заявками участников состоится по адресу: 184606, Мурманская обл., г.Североморск, ул.Комсомольская, 27 (конференц-зал) - **23 октября 2007** года в 14 часов 30 минут (время московское).

Рассмотрение заявок на соответствие требованиям конкурсной документации произойдет **26 октября 2007 года** по адресу: 184606, Мурманская обл., г.Североморск, ул.Комсомольская, 27.

Оценка заявок и подведение итогов конкурса произойдет **29 октября 2007 года** по адресу: 184606, Мурманская обл., г.Североморск, ул.Комсомольская, 27.

По условиям данного конкурса преимущества учреждениям уголовно-исполнительной системы и (или) организациям инвалидов не предоставляются.

Обеспечение заявки на участие в конкурсе и исполнения муниципального контракта по условиям данного конкурса не предусмотрено.

Контактное лицо заказчика: Белова Ирина Александровна, тел.: (81537) 5-02-26, факс: (81537) 4-51-00, e-mail: buxcrb@com.mels.ru.

ИЗВЕЩЕНИЕ

о проведении открытого конкурса на право заключения муниципального контракта на оказание услуг по измерению показателей электрооборудования для нужд МУЗ «ЦРБ ЗАТО г.Североморск»

г.Североморск 17 сентября 2007г.

Форма торгов: открытый конкурс.

Заказчик: муниципальное учреждение здравоохранения «Центральная районная больница ЗАТО г.Североморск», расположенное по адресу: Мурманская обл., г.Североморск, ул.Комсомольская, 27 - приглашает принять участие в открытом конкурсе на право заключения муниципального контракта на выполнение электроизмерительных работ для муниципальных нужд.

Предмет муниципального контракта: выполнение электроизмерительных работ.

Начальная цена муниципального контракта: 1 041 252 рублей.

Подробное описание условий выполнения муниципального контракта и предъявляемых к участникам требований, а также процедур конкурса содержится в конкурсной документации, которая будет предоставлена любому заинтересованному лицу в следующем порядке: **конкурсная документация** предоставляется по письменному запросу заинтересованного лица с **24 сентября 2007г.** по адресу: 184606, Мурманская обл., г.Североморск, ул. Фулика, 2 (с 08.30 до 16.12, перерыв с 12.30 до 13.00) - бесплатно в течение двух рабочих дней после получения такого запроса контактным лицом Заказчика при наличии доверенности на получение конкурсной документации.

Официальным сайтом в сфере информационного обеспечения муниципального заказа на выполнение электроизмерительных работ, на котором размещена конкурсная документация, является Интернет-портал «Государственные закупки Мурманской области»: http://gz.murman.ru

Вскрытие конвертов с заявками участников состоится по адресу: 184606, Мурманская обл., г.Североморск, ул.Комсомольская, 27 (конференц-зал) - **22 октября 2007 года в 14 часов 30 минут (время московское).**

Рассмотрение заявок на соответствие требованиям конкурсной документации произойдет 29 октября 2007 года по адресу: 184606, Мурманская обл., г.Североморск, ул.Комсомольская, 27.

Оценка заявок и подведение итогов конкурса произойдет **5 ноября 2007 года** по адресу: 184606, Мурманская обл., г.Североморск, ул.Комсомольская, 27.

По условиям данного конкурса преимущества учреждениям уголовно-исполнительной системы и (или) организациям инвалидов не предоставляются.

Контактное лицо заказчика: Белова Ирина Александровна, тел.: (81537) 5-02-26, факс: (81537) 4-51-00, e-mail: buxcrb@com.mels.ru.

ИЗВЕЩЕНИЕ

Управление образования администрации ЗАТО г.Североморск приглашает к участию в открытом аукционе на право заключения муниципального контракта «Поставка одежды и обуви для воспитанников коррекционной школы-интерната ЗАТО г.Североморск»

г.Североморск 18 сентября 2007г.

Форма торгов: открытый аукцион.

Муниципальный заказчик: Управление образования администрации ЗАТО г.Североморск.

Почтовый адрес: 184600, Мурманская обл., ЗАТО г.Североморск, ул.Ломоносова, 4.

Факс: (81537) 4-22-55, тел.: (881537) 4-95-65.

Адрес электронной почты: E-mail: КХЭО@mail.ru

Источник финансирования: федеральный бюджет.

Предмет муниципального контракта: поставка одежды и обуви для воспитанников коррекционной школы-интерната ЗАТО г.Североморск.

Количество поставляемого товара: согласно Спецификации (Приложение №1).

Место поставки: Мурманская обл., г.Североморск, ул.Комсомольская, 27а.

Срок поставки товара: поставка до 15 ноября 2007 года.

Начальная (максимальная) цена муниципального контракта: 1 250 000 рублей 00 копеек.

Срок и условия оплаты: безналичный расчет, предоплата в размере 30% от цены контракта после предоставления счета, окончательный расчет - на основании представленной счет-фактуры (и товарной накладной) путем перечисления оставшейся суммы на расчетный счет.

Обеспечение аукционной заявки и обеспечение исполнения муниципального контракта **не устанавливается.**

По условиям данного аукциона **преимущества** учреждениям уголовно-исполнительной системы и (или) организациям инвалидов **не предоставляются.**

Аукционная документация предоставляется бесплатно любому заинтересованному лицу на основании письменного заявления в течение **двух рабочих дней** со дня получения соответствующего заявления при наличии доверенности на получение документации по адресу: 184600, Мурманская обл., г.Североморск, ул.Сизова, 6 (КХЭО Управления образования) - в рабочее время с 08.30 до 17.15, обеденный перерыв с 13.00 до 14.30.

Аукционная документация размещена на официальном сайте «Государственные закупки Мурманской области»: www.gz.murman.ru

Место и дата начала приема аукционных заявок: принимаются в письменной форме или в форме электронного документа, подписанного в соответствии с требованиями законодательства РФ по адресу: 184600, Мурманская обл., г.Североморск, ул.Сизова, 6 (КХЭО Управления образования) - с момента публикации извещения на официальном сайте и в официальном печатном издании.

Дата подачи аукционных заявок - с 21 сентября 2007 года.

Дата и время окончания приема заявок — 12 октября 2007 года до 09 час. 00 мин.

Дата рассмотрения аукционных заявок - 15 октября 2007г.

Проведение аукциона состоится по адресу: Мурманская область, ЗАТО г.Североморск, ул.Головко, 1а - Дом творчества детей и юношества (методический кабинет, 2 этаж) - **16 октября 2007г. в 10 часов 00 минут (время московское).**

Подробное описание условий выполнения муниципального контракта и предъявляемых к участникам размещения заказа требований, а также процедур аукциона содержится в аукционной документации.

Контактное лицо заказчика: Галкина Елена Леонидовна, тел.: (81537) 4-08-63, факс: (81537) 4-08-63.

ПРОТОКОЛ №3

оценки и сопоставления заявок на право заключения муниципального контракта «Ремонт мягкой кровли в коррекционной школе-интернате ЗАТО г.Североморск»

18 сентября 2007 года г. Североморск

На заседании присутствуют члены комиссии, утвержденные приказом Заказчика - начальником Управления образования - **№842 от 30 июля 2007 года**, в полном составе.

Повестка дня: оценка и сопоставление заявок.

Выступил председатель конкурсной комиссии - Степанишина Н.В.

На предыдущем заседании конкурсной комиссии были допущены к участию в конкурсе заявки:

ООО «Декар Плюс», г.Мурманск, ул. Свердлова, 74, кв. 12;

ООО «Алтай», Мурманская обл., г.Североморск, ул.Сафонова, 23, оф. 2;

ООО «Мурманстрой», г.Мурманск, пр.Ленина, 45-82.

Оценка заявок произведена по следующим критериям:

наилучшие условия исполнения муниципального контракта (предоставление сметных расчетов с указанием материалов, используемых при выполнении работ), **весовой коэффициент** - весовой коэффициент 45%.

Срок выполнения работ - весовой коэффициент 30%.

Наименьшая фиксированная цена контракта - весовой коэффициент 25%.

Победителем конкурса признается участник, заявке которого присвоено максимальное количество баллов.

Участники предложили следующие условия выполнения контракта:

ООО «Декар Плюс»: наилучшие условия исполнения муниципального контракта (смета) - 3 место,

срок выполнения работ - до 1 ноября 2007 года,

цена контракта - 6 954 000,00.

ООО «Алтай»: наилучшие условия исполнения муниципального контракта (смета) - 2 место,

срок выполнения работ - 20 ноября 2007 года,

цена контракта - 7 297 853,00.

ООО «Мурманстрой: наилучшие условия исполнения муниципального контракта (смета) - 1 место,

срок выполнения работ - с 1 октября по 20 ноября,

цена контракта - 6 954 000,00.

Участникам присваиваются порядковые номера по степени выгодности:

ООО «Декар Плюс», количество баллов «9,1» - присваивается №2,

ООО «Алтай», количество баллов «9» - присваивается №3,

ООО «Мурманстрой», количество баллов «9,2» - присваивается №1.

На основании процедуры оценки и сопоставления заявок предложено принять решение: **СЧИТАТЬ ПОБЕДИТЕЛЕМ КОНКУРСА ООО «Мурманстрой»**, так как участник предложил наилучшие условия для исполнения муниципального контракта, второе место присваивается **ООО «Декар Плюс».**

Конкурсная комиссия проголосовала единогласно.

Победителю конкурса предлагается заключить муниципальный контракт 28 сентября 2007 года.

Полный текст протокола размещен на официальном сайте Мурманской области: www.gz.murman.ru

Дождь только распалял азарт

15 сентября завершились областные соревнования «Школа безопасности-2007». Сразу три команды защищали честь Североморска и своих школ.

Лагерь участников расположился в 3,5 км от поселка Видяево. По признанию руководителей делегаций, организаторы потрудились на славу: стоянку лагеря на 19 команд прекрасно оборудовали, установили биотуалеты. Единственное, что не в силах были исправить принимающая сторона и участники – отвратительную погоду. Первые дни ребята мокли под дождем, потом ударили заморозки, и только в заключительный день слета была сносная погода.

Программа соревнований была крайне насыщенной. За 4 дня команды истоптали окрестные сопки вдоль и поперек. Один только этап «Выживание» имел протяженность 8,2 км, и участники оценили его как наиболее трудный тур соревнований. Маршрут включал несколько видов переправы через реку, причем в этом году добавили и переправу в лодке, ориентирование, подъем и спуск с использованием «перил» и другие задания – всего 10 контрольных станций. Кроме того, участники демонстрировали строевую подготовку, физподготовку, туристические навыки в обустройстве быта, знание правил дорожного движения, умения действовать в чрезвычайных ситуациях, оказывать доврачебную помощь и многое другое. Было и творческое состязание, в котором ребята представляли команду, исполняли военно-патриотическую песню, оформляли стенгазету и готовили обед. Задания нынешней «Школы безопасности» усложнились - их максимально приблизили к требованиям соревнований регионального уровня. Изменилась полоса препятствий, добавили комплексные силовые упражнения.

Команда общеобразовательной школы-интерната из Североморска по сумме баллов стала третьей. Дипломы за 1-е место ребята получили по итогам заданий: оказание доврачебной помощи и транспортировка пострадавшего и комплексное силовое упражнение, в котором Артем Глыбчак установил личный рекорд, выполняя упражнение «подтягивание и подъем ног к перекладине». Ребята из интерната поразили жюри в конкурсе поваров. На костре они умудрились сварить «Царскую уху с креветками» и пожарить оладьи с ягодами. А песней «Служить России» их попросили закрыть слет на торжественной церемонии.

Другими представителями Североморского района были ребята школы №8 (Североморск-3), которые уже второй год удерживают 2-е место. Традиционно команда занимает 1-е места на следующих этапах: операция «Защита», комбинированная пожарная эстафета, действия в чрезвычайных ситуациях криминогенного характера. Специальные грамоты за личное первенство по физподготовке получили Сергей Кармановский и Юлия Бенда.

В старшей возрастной группе выступали учащиеся СШ №9 (Авиагородок). На соревнования такого уровня команда попала впервые, но уже была отмечена дипломами за 1-е место в пожарной эстафете и физподготовке. Награды в личном зачете получили Алексей Мамульчик (1-е место), Дмитрий Мамульчик и Виктор Чуб (3-е место), а также Виктория Синицына (1-е место). Общее командное место у ребят из школы №9 пятое, но оно очень ценно. Во-первых, 5-й результат из 12-ти - это хорошо для дебюта, во-вторых, школьники обошли победителей регионального уровня – мурманчан, которые в 2006 году выиграли соревнования по Северо-Западу.

Все участники серьезно готовились к соревнованиям, посещали пожарные части, воинские подразделения, тренировались на базе школ. Кроме дипломов и кубков призеры получили и ценные подарки. В плотном графике «Школы безопасности» нашлось время и для экскурсии в музей атомных подводных лодок, и для дискотеки. На церемонии закрытия слета в ДОФе Видяево ребята посмотрели фильм о прошедших соревнованиях, снятый местной киностудией.

Восторженные, усталые, пропитанные дымом от костра, североморские школьники вернулись в родные пенаты. «Нам бы отоспаться, пару дней отдохнуть, и мы опять готовы ехать», - такой итог прошедшей поездки подвели юные участники.

И.АЛЕКСАНДРОВА.
Фото из альбома школы-интерната.

Команда «Кадеты России» в сборе!

Один из этапов соревнования - операция «Защита».

НОВОСТИ СПОРТА

Первенство области по футболу

В воскресенье, 16 сентября, состоялась первая игра в рамках первенства области по футболу среди юношеских команд. Североморцы принимали «Арсенал» из г.Полярного. Игра завершилась со счетом 8:0 в пользу наших спортсменов. В среду, 19 сентября, североморцы провели игру на выезде. Они встретились с мурманской командой «Динамо-УПГС». Исход игры - 2:2. У нашей команды есть все шансы попасть в тройку лучших и отправиться на финал в г.Кировск.

В субботу юные североморцы примут на своем поле соперников из г.Заполярного - команду «Печенга-Никель», а в воскресенье – из Мурманска - ДЮСШ №10. Игры состоятся на центральном городском стадионе: субботняя - в 11 часов, а воскресная – в 12.

На приз «Кожаный мяч»

Продолжается городской турнир по футболу на приз «Кожаный мяч». Завершаются игры младшей и средней возрастных групп. Сегодня, 21 сентября, определятся победитель и призеры. Финальные матчи в младшей возрастной группе состоятся на корте ул.С.Ковалева: за 3-е место в 10.00, за 1-е – в 10.45. Команды средней возрастной группы встретятся на городском стадионе. В 15.00 начнется матч за 3-е место, в 16.10 – за 1-е.

С понедельника, 24 сентября, в борьбу вступают команды старшей возрастной группы. В течение недели игры будут проходить ежедневно, кроме вторника и выходных, на центральном городском стадионе. Начало в 14.30.

В рамках чемпионата по футболу

В воскресенье состоялась очередная игра в рамках чемпионата Мурманской области по футболу. Североморский «Алтай» принимал на своем поле команду Полярных Зорей «Колатом». Матч для наших спортсменов завершился с неутешительным счетом - 3:0 в пользу гостей.

В субботу СКФ «Алтай» встретится с командой «Лавина» (г.Апатиты). Матч состоится на городском стадионе в 14.00. А следующую игру, 23 сентября, североморцы проведут на выезде, встретившись в г.Никеле с командой «Печенга-Никель».

И.АЛЕКСАНДРОВА.

Самое интересное – сильные соперники

На соревнованиях по легкой атлетике «Бегом в страну здоровья», что состоялись 13 сентября на Центральном стадионе Мурманска, 18 команд из детских домов и школ-интернатов Мурманской области традиционно выясняли между собой, кто быстрее, выше, сильнее.

А победа досталась нашим – ребятам из школы-интерната на улице Восточной. Двенадцать североморцев во главе с тренером, преподавателем физкультуры Платоном Аслановым приехали в областной центр в составе двух команд: младшие от 8 до 11 лет и старшие от 12 до 15. В каждой - четыре мальчика и две девочки. Таково положение, разработанное Комитетом по образованию Мурманской области и областным спорткомитетом. Судейскую коллегию составляли преподаватели областной спортивной школы.

Состязаться предстояло сразу в нескольких видах: бег на 60 метров, легкоатлетическая эстафета 4х100 метров, прыжки в длину, перетягивание каната. Наши ребята – воспитанники кадетских классов Алексей Ковалевский, Станислав Ярмолюк и Кирилл Комокин - стали первыми в прыжках в длину и беге на 60 метров. Такой отличный задел позволил обеим командам из Североморска одержать убедительную победу над соперниками. Случай на соревнованиях такого уровня редчайший. Тем более, что погодные условия – дождь и ветер – не особенно способствовали успеху. Но самое главное, мальчишки и девчонки со всего Кольского полуострова с удовольствием встретились друг с другом. И даже противостояние в спорте не могло помешать дружбе.

Елена ЯКУНИНА.
Фото из архива общеобразовательной школы-интерната.

Домой возвращаемся с победой и призами!

Алло!!! «Скорая»?

Наверное, каждому из нас хоть раз в жизни приходилось вызывать «скорую» себе или своим близким. Согласитесь, что, как правило, многие в подобных ситуациях теряются и не могут адекватно отвечать на вопросы диспетчера. Надеемся, эти советы врача «скорой помощи» Михаила Алексеева будут вам полезны и помогут справиться с волнением в критической ситуации.

1. Вызывая к кому-то «скорую», убедитесь, что она действительно нужна.

Увидев на улице или в подъезде лежащего (или сидящего) человека, не торопитесь набирать «03», но и не проходите мимо. Если человек в сознании, спросите у него, что произошло, что его беспокоит, нужна ли ему «скорая».

Часто, приезжая на вызов, мы сталкиваемся с откровенным недоумением со стороны клиентов, которые в медицинской помощи не нуждаются и сами вызова не делали (и не просили делать).

Зачастую это мирно дремлющие алкоголики, которые при виде бригады либо сразу предлагают ей уехать, либо начинают откровенно паясничать. Таким товарищам надо вызывать милицию, т.к. «скорая» в таких ситуациях теряет драгоценное время.

Если кто-то просит вызвать вас «скорую помощь», то, по возможности, постарайтесь проверить поступившую информацию.

2. Постарайтесь сообщить диспетчеру «03» максимум информации о пациенте:

- сознание (есть/нет),
- контакт (сохранен/отсутствует),
- жалобы (предъявляет/нет),
- телесные повреждения (есть/нет),
- алкогольное опьянение (есть/нет).

По возможности, уточните некоторые детали (цвет кожных покровов, нарушение дыхания, индивидуальные особенности пациента, анамнестические данные). Если вы являетесь свидетелем несчастного случая, то расскажите, что именно произошло.

Все это займет не так много времени (20-30 секунд), зато диспетчер будет владеть полной информацией о пострадавшем и пошлет на вызов именно ту бригаду, которая в данном случае необходима.

3. Сообщайте точный адрес вызова со всеми подробностями.

Если вы делаете вызов на дом, уточните следующее:

- название улицы (а также, по необходимости, поселка);
- номер дома (при наличии в номере дома букв и дробей не забудьте их указать);
- номер квартиры;
- подъезд и этаж;
- наличие домофона или кодового замка. Если в подъезде домофон, но в вашей квартире он не работает или отключен, встречайте бригаду внизу или попросите соседей открыть дверь «скорой».

Если вы делаете вызов на улицу, укажите местонахождение больного с указанием заездов и оптимального пути следования машины «скорой помощи».

Называйте полный и точный адрес вызова - такую информацию, как «здеся», «тута» и «вон тама», оценить невозможно. Адекватно реагируйте на вопросы диспетчера. Поверьте, что поиск больного по неверно или неточно указанному адресу займет гораздо больше времени, чем время, потраченное на общение с диспетчером.

4. Держите диспетчера в курсе происходящих вокруг пациента событий.

Если состояние больного изменилось (ухудшилось или улучшилось), если он покинул место происшествия (самостоятельно или с помощью других лиц) или отказался от помощи, то не поленитесь сообщить об этом по телефону «03». Эта информация позволит диспетчеру скорректировать работу выездных бригад.

5. Дождитесь приезда «скорой помощи».

Этим самым вы окажете неоценимую услугу больному и поможете бригаде быстрее сориентироваться на месте происшествия. Особенно это касается тяжелых больных, находящихся в бессознательном состоянии.

6. Окажите содействие бригаде «скорой помощи».

Нередко требуется помощь посторонних людей для извлечения пострадавших из разбитых автомобилей, для транспортировки больных на улице и в подъездах. Если вы можете помочь - помогите. Помните не только о чужих обязанностях, но и о своем гражданском долге. К тому же без острой необходимости бригада «напрягать» простых обывателей не будет.

Запомните, именно от вас зависит, будет ли «скорая помощь» выполнять поставленные перед ней задачи или совершать безрезультатные выезды!

Фото И.АЛЕКСАНДРОВОЙ.

Дорогие читатели, вы не знаете, как оказать первую помощь пострадавшему в автокатастрофе или как помочь поперхнувшемуся едой малышу? На эти и другие вопросы готов ответить врач скорой медицинской помощи Михаил Алексеев. Ваши вопросы задавайте по телефону в редакции: 5-04-01.

Чума XXI века

Или просто рак. Так сегодня называют онкологические заболевания, с которыми борются медики во всем мире. Но до сих пор никто так и не нашел лекарства, способного излечить эту страшную болезнь. Она поражает как мужчин, так и женщин, не щадит ни молодых, ни пожилых людей.

Только по североморскому району число онкобольных в 2006 году возросло до 547 (для сравнения: в 2003 году – 497 человек). Ежегодно на учет со страшным диагнозом встают порядка 125 человек. На первом месте вот уже в течение пяти лет остаются злокачественные новообразования молочной железы. Как распознать первые симптомы рака груди? Почему нужно вовремя обращаться к специалистам? На эти и другие вопросы нашего корреспондента отвечает врач-онколог городской поликлиники Анжела Куприна.

- Сколько женщин состоит на учете с диагнозом «рак молочной железы»?

- На конец 2006 года с этим заболеванием была выявлена 131 женщина. Ежегодно становятся на учет от 17 до 19 больных, причем в запущенной стадии – около 4 человек. Это те больные, которые не подлежат лечению и погибают в течение года. У 10-13 пациентов рак выявляется на I-II стадиях, и после комплексного лечения они остаются в строю. Эти цифры могли бы быть меньше, если бы женщины своевременно обращались к специалистам и, прежде всего, к гинекологу.

- Каковы основные причины возникновения злокачественных новообразований у женщин?

- Одна из причин – это наследственность. Считается, что женщины, у которых по материнской линии кто-то в предыдущих поколениях болел раком молочной железы, попадают в группу риска, и поэтому должны обязательно наблюдаться у специалиста. Сейчас проводится исследование на онкомаркер. Этот анализ позволяет выявить злокачественные новообразования на ранних стадиях. Его абсолютно бесплатно можно сдать в нашей поликлинике после осмотра онкологом.

Рак молочной железы может возникнуть на фоне травмы, особенно, если была гематома в молочной железе, а также при мастопатии.

Предпосылками для развития рака молочной железы могут стать также поздняя беременность, большое количество абортов, хронические заболевания, такие, как сахарный диабет, заболевания щитовидной железы, кишечника, избыточная масса тела.

- Как распознать первые тревожные сигналы? Когда женщину должно насторожить, что что-то у нее не так?

- Поскольку рак молочной железы поддается визуальной локализации, то необходимо всем женщинам проводить самообследование молочной железы хотя бы раз в месяц. Лучше это делать во время приема душа. Смотреть нужно в положении стоя. Левая рука на голове, а правой проводим осмотр. Если кожные покровы изменены, а во время пальпации (по часовой стрелке от подмышечной впадины) есть уплотнения в молочной железе, то эти признаки должны, несомненно, насторожить. К тому же, если есть выделения из соска, нужно незамедлительно обратиться к врачу. Во время самоконтроля должны также осматриваться подмышечные, надключичные и подключичные лимфоузлы. Это те места, куда может метастазировать рак.

Прием ведет врач-онколог Анжела Куприна.

- В национальную программу «Здоровье» включено обязательное маммографическое обследование женщин в возрасте от 35 до 55 лет. Как его можно пройти в нашей поликлинике?

- Маммографическое обследование проводится один раз в два года. Пожалуйста, если вы обнаружили у себя хотя бы один из перечисленных выше признаков, можете записаться на прием к онкологу, который назначит вам маммографию.

- Все чаще диагноз «рак» звучит как приговор. И все-таки, насколько рак молочной железы поддается лечению?

- Если он обнаруживается на ранней стадии, то и лечение будет эффективным. Не так давно вместе со злокачественным образованием женщинам удаляли грудь. На сегодняшний день современная медицина предлагает органосохраняющие операции, т.е. удаляется только тот участок, где находится опухоль. Затем по необходимости пациенткам проводят лучевую или химиотерапию. В зависимости от возраста им иногда назначают и гормонотерапию.

Хотелось бы заметить, что наша медицина не стоит на месте – сегодня обязательно делается иммуногистохимический анализ опухоли, позволяющий определить чувствительность опухоли к химиотерапии или гормонотерапии. Это позволяет сделать лечение более эффективным.

Милые дамы, если у вас появились проблемы со здоровьем, не затягивайте - обратитесь к специалисту. В городской поликлинике прием ведет квалифицированный врач-онколог Анжела Куприна. Часы приема можно уточнить в регистратуре по тел.: 4-92-88; 5-26-12. Действует талонная система. Выдача талонов с 8 утра каждый день. Жители отдаленных поселков могут взять талоны к онкологу в своих амбулаториях.

Фото Натальи ПЕТРОВСКОЙ.

В следующем выпуске «Вашего самочувствия» мы поговорим о мужском здоровье. Чем опасны простатит и аденома? Как не запустить заболевание?

Полосу подготовила Наталья ПЕТРОВСКАЯ.

Как легко стать бомжем

Эта история произошла не так давно, и главный герой ее еще не успел отойти от пережитого потрясения - оказался в чужом городе без денег, документов и телефона. Читателей, думаю, поразит нечто иное, а именно: как легко люди, в чьи обязанности входит помощь ближнему, отказывают в этом.

Молодой офицер Павел* долго ждал своего первого летнего отпуска: с момента окончания училища еще ни разу не отдыхал у моря. Маршрут проработал заранее - из Мурманска в столицу, а там пересадка на поезд, следующий прямо к благословенному желтому песчаному берегу самого синего моря. Попутчики в купе попались душевные, и дорога до Москвы не была скучной. Знал бы Паша заранее, как «нескучно» придется ему в столице, наверное, бежал бы во все лопатки назад в Североморск.

Временной промежуток между поездами был достаточно длительный, и наш герой отправился смотреть столицу, предварительно сдав лишние вещи в камеру хранения. В руках у него был только небольшой портфель. Жаркий июньский день превратил огромный мегаполис в настоящее адское пекло - дышать свободно можно было только в магазинах, где работали кондиционеры. Поэтому долго бродить Паше не захотелось: ну ее, эту столицу, когда струйки пота стекают по спине и глаза болят от нещадного солнечного света. Пришлось вернуться обратно на вокзал: там хоть не так убийственно душно. Удобно устроившись в зале ожидания, Паша некоторое время листал журнальчик, пока глаза сами собой не начали закрываться - сказалась бессонная ночь до Москвы с веселыми попутчиками. Когда Павел проснулся, портфеля рядом с ним уже не было. А в нем - не только билет до конечной станции, но и деньги, и документы, и недавно купленный мобильник. Безрезультатно опрашивая соседей по залу ожидания, наш отчаявшийся герой отправился в милицию, пожаловался на судьбу и попросил о помощи. Ни о какой поездке к морю речь уже не шла - лишь бы до дому добраться. В доблестной московской милиции, про которую снимают многочисленные сериалы, имеющие безумно высокий рейтинг, Паше заявили буквально следующее: «Братан, мы не Ротшильды и денег лопатой не гребем, поэтому билет до Мурманска не купим. Раз ты офицер, иди-ка к военному коменданту - пусть он помогает».

Сидевший в кожаном кабинете раздобревший на «тяжелой» службе военный комендант, внимательно выслушав историю Павла, выразил свои глубочайшие соболезнования по поводу случившегося. А затем, недоуменно подняв брови, поинтересовался: «А я-то чем вам помогу? Я железнодорожными билетами не распоряжаюсь и лишних денег тоже не имею». На робкую просьбу Павла о звонке в воинскую часть комендант отрезал: «У нас здесь нет междугородней связи».

Выйдя из кабинета коменданта, Павел, молодой, здоровый, красивый морской офицер, осознал, что в одночасье оказался заурядным бомжем в родной стране, где никто никому помогать не должен и, согласно инструкции, не может.

Человек от природы активный и предприимчивый, долго сокрушаться по поводу равнодушия стражей порядка и иже с ними Павел не стал. Для начала решил побеседовать с проводниками поездов, отправляющихся в Мурманск. Проводники, видавшие на своем веку всякое, повздыхали, но взять с собой отказались наотрез. Правильно, где это видано оказывать самаритянские услуги ближнему своему? Зато проводник питерского поезда оказался куда добрее: взял бедолагу с собой и даже накормил сухими завтраками, что выдают пассажирам.

Добравшись до северной столицы, Паша не стал безрезультатно стучаться в двери милицейских и военных начальников, а сразу направился к проводникам поездов Санкт-Петербург - Мурманск. Однако здесь его ждала очередная неудача: те, ссылаясь на инструкции, так же, как их коллеги из столицы, наотрез отказались. Делать было нечего, и Паша решил освоить путешествие автостопом. На стоянке дальнобойщиков нашлась парочка водителей, которые не побоялись взять с собой приличного вида молодого человека. За двадцать пять лет жизни первый опыт автостопа оказался для Павла удачным - через двое суток наш путешественник был на территории родной воинской части.

Оглядываясь назад, свои злоключения он вспоминает с юмором, а меня эта история заставила задуматься. Как ни цинично это звучит, но хорошо, что именно Павел, предприимчивый и смелый мужчина, оказался в такой сложной ситуации. Куда трагичнее могла бы сложиться судьба пожилой женщины или молодой девушки. А вопрос «к кому же обращаться, когда ты в незнакомом городе лишился денег и документов?» по-прежнему остается без ответа.

Лилия КАРЕЛИНА.

**Имя главного героя изменено по этическим соображениям.*

P.S. На вопрос «должна ли милиция помогать человеку, у которого в незнакомом городе украли деньги и документы?» ответил старший оперуполномоченный уголовного розыска ОВД ЗАТО Североморск Александр Горбунов: «По факту преступления – кража документов и денег – мы примем заявление от пострадавшего, а также выдадим ему справку о том, что гражданин такой-то обратился в милицию с заявлением о хищении документов. Но купить билет на поезд до станции назначения пострадавшего - нет. По просьбе обратившегося, конечно, можем связаться с родственниками в другом городе, однако это будет личная инициатива сотрудника милиции просто по-человечески помочь».

На чьей стороне правда?

Еще в декабре прошлого года по ТВ-21 прошел сюжет о том, как на улице Комсомольской стражи порядка задержали и избили двух несовершеннолетних подростков. В дело тогда вмешались родственники одного из задержанных, которые увидели все происходящее из окна квартиры и выбежали на улицу. А когда они попытались вырвать свое чадо из цепких рук правоохранительных органов, подверглись избиению и сами. В сюжете также упоминалось, что милиционеры патрульно-постовой службы застрелили абсолютно не причастную к происходящему собаку. О подробностях этого нашумевшего дела в нашем материале.

Городской прокуратурой в отношении шестнадцатилетнего Александра Олейника, ставшего главной фигурой вышеизложенного события, было возбуждено уголовное дело по ст.138 ч.1 УК РФ «Применение насилия, не опасного для жизни или здоровья, в отношении представителя власти...», а именно, в отношении сотрудника патрульно-постовой службы Виктора Домнина.

Из материалов уголовного дела следует, что Александр Олейник, ученик школы №11, не отличался ни прилежанием, ни примерным поведением. С 2000 года состоял на профилактическом учете в отделе по делам несовершеннолетних ОВД. С диагнозом «пагубное употребление алкоголя» Александр наблюдался у врача-нарколога. Кроме того, ранее имел не одну судимость за кражи – по ст.3 ч.158 УК РФ приговорен Североморским городским судом к 1 году 6 месяцам лишения свободы условно с испытательным сроком 1 год 6 месяцев.

Сотрудники роты отдельной патрульно-постовой службы милиции Виктор Домнин и Александр Тихонов в тот день, 17 декабря, «находились при исполнении своих должностных обязанностей, связанных с охраной общественного порядка на территории ЗАТО г.Североморск», когда в половине второго ночи у дома №15 на ул.Комсомольской увидели А.Олейника и В.Ивлева *(друг Олейника - **прим. авт.**)*, которые шли, шатаясь, по улице.

Из протокола допроса потерпевшего Домнина видно, как развивались события в тот вечер: *«В 20.00 вместе с сержантом Тихоновым я заступил на дежурство по охране общественного порядка в составе автопатруля. По указанию дежурного мы работали вместе с инспектором ОДН Смирновой. Около 22 часов Смирнова попросила проехать по адресу: ул.Комсомольская, 3-31 - где проживает несовершеннолетний Александр Олейник, который по решению суда после 22.00 обязан был находиться дома, но дома его не оказалось. После этого мы с напарником продолжили патрулирование, когда в половине второго ночи заметили Александра Олейника и Владимира Ивлева. Мы остановились около подростков, так как нам показалось, что оба находятся в состоянии алкогольного опьянения.*

Убедившись, что Александр Олейник пьян, я принял решение задержать его и предложил проследовать в служебный автомобиль. Тем временем Тихонов посадил в отсек для задержанных Ивлева.

В этот момент Олейник резко развернулся и правой рукой нанес мне удар в левое ухо. Я не ожидал, что Олейник меня ударит. Я схватил Олейника за руку, а Тихонов надел подростку наручники и посадил в салон служебного автомобиля».

Сам Александр Олейник отказался от дачи показаний, воспользовавшись правом, предусмотренным ст.51 Конституции РФ, и не стал проходить медицинское освидетельствование для установления факта употребления алкоголя и состояния опьянения. Но со слов свидетеля Владимира Ивлева, друга Олейника, в тот день 17 декабря у Саши был день рождения. Они с ребятами действительно немного выпили - пили вино и пиво. После 11 вечера пошли провожать подругу. А когда возвращались, то около дома №15 на Комсомольской их остановили сотрудники милиции. Спросив фамилии, милиционеры потребовали, чтобы молодые люди сели в автомобиль и проехали в дежурную часть ОВД. Саша сказал, что у него сегодня день рождения и он уже идет домой. Но сотрудники милиции ответили, что их это не волнует, и потребовали, чтобы Ивлев и Олейник сели в машину. Тогда Ивлев стал заступаться за друга – просил не задерживать его и сказал, что отведет Сашу домой. Но те были непреклонны и все-таки посадили его в салон машины. А когда Ивлев начал упираться, милиционеры связали ему руки веревкой и все-таки затолкали в отсек для задержанных. Также Ивлев утверждает, что в его присутствии Саша никого не бил.

Когда следствие было закончено, дело направили в Североморский городской суд, который состоялся 24 июля этого года. Александр Олейник за совершение преступления в отношении представителя власти В.Домнина приговорен к 1 году лишения свободы условно испытательным сроком 1 год, а за появление в общественном месте в состоянии алкогольного опьянения подвергнут административному штрафу.

По материалам Межрайонного следственного отдела по ЗАТО г.Североморск подготовила Наталья ПЕТРОВСКАЯ.

P.S. Мама Александра Олейника Эмма Викторовна с решением суда не согласна. Считает, что Саша никого не бил.

- Это моего сына заставляли сесть в машину, ударили его в живот, – говорит Эмма Олейник.- *Надели на него наручники и силой затолкали в УАЗик. Когда наша семья попыталась защитить Сашу, то сотрудники милиции начали избивать всех членов семьи: сначала меня, затем мою дочь, старшего сына и мужа. Да, Саша трудный ребенок, состоит на учете в ОДН, но за что пострадала вся наша семья? Зачем надо было убивать собаку, тем более что она была в наморднике? А если бы пуля попала в кого-то из нас?*

Когда я обратилась к начальнику североморской милиции с заявлением разобраться в этой ситуации, то нас никто и слушать не стал. С их слов, якобы это мы оказали активное сопротивление милиции: натравили собаку на стражей порядка, избили одного из милиционеров, поэтому они были вынуждены застрелить собаку, а всех нас задержать.

Эмма Олейник считает, что в этой истории пока рано ставить точку. Она намерена обращаться в вышестоящие инстанции по поводу неправомочных действий сотрудников милиции.

А вот что думают правоохранительные органы. Комментирует заместитель начальника ОВД – начальник штаба Анатолий Рожковский:

- Александр Олейник совершил административное правонарушение (ст.20.21 КоАП РФ «Появление в состоянии алкогольного опьянения в общественном месте) и при задержании оказал сопротивление, применив насилие в отношении сотрудника милиции, чем нарушил уголовное законодательство. В отношении него было возбуждено уголовное дело по ст.318 ч.1 «Применение насилия в отношении представителя власти». Несмотря на то, что Александр Олейник не признает себя виновным, его вина в содеянном подтверждается показаниями потерпевшего, свидетелей, протоколами следственных действий и иными документами.

Суд по этому делу состоялся 24 июля и приговорил несовершеннолетнего А.Олейника к 1 году лишения свободы условно с испытательным сроком на 1 год. В течение 10 дней подсудимый был вправе обжаловать решение суда и направить кассационную жалобу. Так как такого заявления от подсудимого не поступило, то 4 августа приговор вступил в законную силу и обжалованию не подлежит.

Что касается использования сотрудниками ОВД оружия, то Межрайонный следственный отдел по ЗАТО СУ СК при прокуратуре РФ по Мурманской области провел проверку и признал их действия правомерными, не нарушающими ничьих прав, поэтому в возбуждении уголовного дела в отношении сотрудников милиции было отказано.

Наталья ПЕТРОВСКАЯ.

Так много мыслей в голове

И все стремятся на бумагу... Этими строками начинается одно из стихотворений Ирины Мельниковой, с творчеством которой вы, дорогие читатели, имели честь познакомиться на страницах «Литературной гостиной».

Откроем вам маленький секрет: Мельникова – это ее девичья фамилия. На самом деле - это наша коллега, корреспондент газеты «Североморские вести» Ирина Паламарчук. Стихи Ирины такие же легкие и светлые, как она сама. Девушка романтичная и утонченная, она пишет о нежных чувствах, красоте природы. При этом в ее стихах нет высокопарных фраз и слов. А потому ее творчество будет понятно каждому. Читайте и наслаждайтесь!

Наталья ПЕТРОВСКАЯ.

О счастье

Так много мыслей в голове,
И все стремятся на бумагу,
А я блуждаю в темноте,
Не зная, что для счастья надо.

Я раньше думала, что счастье –
Когда в груди горит огонь,
Когда душой владеют страсти
И не подвластен ей покой.

Потом решила, что для счастья
Должна опора в дружбе быть,
Чтоб было с кем во дни ненастья
О бытие поговорить.

Летело время - мне казалось,
Что лишь семья со мной навек.
И я сама себе призналась,
Что без нее мне счастья нет.

Пришла пора, и в мое сердце
Амур вонзил свою стрелу.
Я поняла, что к счастью дверцей
Быть может лишь любовь к Нему.

Но постепенно я, взрослея,
К учебе устремила взор.
Ведь если жизнь твоя при деле,
То состоянье не позор.

Однако все мои исканья
Предмета счастья привели,
В конце концов, лишь к осознанью,
Что я на правильном пути.

Мне оставалось перемножить
Любовь и страсть, семью и долг,
Затем прибавить дружбу тоже
И счастье вывести в итог.

Черная птица

Черная птица, птица печали,
Ты из какой прилетаешь к нам дали?
Ты расскажи о таинственном месте,
Где все несчастия сходятся вместе.

Ты зачем к людям так часто летаешь?
Ты не нужна им! Сама это знаешь!
Люди страшатся познания горя,
В ужас приводят их мысли о боли.

Ты же на крыльях своих смертоносных
Кару небесную им преподносишь.
Мира Владыки ты воле покорна,
С рук у него ты клюешь злые зерна.

Черная птица, поведай разгадку
Тайны царящего в мире порядка:
Вместе приходят к нам счастье и горе
И неизбежна подобная доля?..

Лебединая любовь

Два лебедя спустились с неба синего
На гладь пруда, прильнув крылом к крылу:
Она глядела ласково на милого,
Он с нежностью шептал в ответ «люблю».

Две птицы эти нам рисуют издревле
Пример ярчайший верности в любви:
К супружеской лишь раз причалив пристани,
Назад не смотрят - даже не мани.

С сего момента лебеди так истово
Стремятся вместе, рядом быть всегда.
Охотник даже метким своим выстрелом
Разбить любовь не сможет никогда.

В день свадьбы люди, словно птицы верные,
Беречь любовь клянутся от беды.
Отныне все проблемы мира бренные
Им принимать совместно от Судьбы.

Теперь удачу, радость, достижения
Придется разделять им на двоих,
Но тем приятней кажется общение,
Покуда его делят на троих.

А третьи - это дети, так желанные.
Пусть радуют они нас день от дня.
Семья должна занять страницы главные
В той книге, что в день свадьбы начата.

Супруги счастье бережно, внимательно
Должны дарить друг другу вновь и вновь
И пронести сквозь годы обязательно
Большую лебединую любовь!

***

Мне сегодня в окно не глядится,
А ведь раньше часами могла
Сквозь окно на рябину дивиться,
Как она на ветру хороша.
И на месте теперь не сидится:
Манит ветер куда-то бежать,
Сердце бешено, пылко стучится,
С силой грудь норовит разорвать.
Разум мой к правде жизни стремится,
Его сердце догонит едва.
Мне давно стало странное сниться:
Будто кнут обгоняет коня,
А потом с неба белая птица
Камнем падает вниз неспроста –
Видно, что-то со мною случится,
Потревожит всю душу до дна.

***

О любви стихов так много сложено!
Отчего же больше все о той,
Что с успехом горя приумножила
Троекратно в жизни нам с тобой?

Отчего же мы смакуем сладостно,
Если вдруг читаем те стихи,
Что нам души не заполнят радостью,
Только горесть пригласят войти?

Из героев, что живут во книжецах,
Отчего мы восхваляем тех,
Кто в любви своей отказ не выдержал,
В мир иной ушел, оставив свет?

Неужель отныне априорной ценностью
Станет культ неразделенных чувств?
Это что - синдром душевной лености?
Отказали! Что ж! Так будет пусть!

КНИЖНОЕ ОБОЗРЕНИЕ

Книги - детям

За книгу ***«Лис Улисс»*** автор получил Большую премию литературного конкурса «Заветная мечта».

Фред Адра живет в Иерусалиме, куда уехал 16 лет назад из Тбилиси, работает в израильском юмористическом еженедельнике «Беседер», сочиняет песни и профессионально играет на гитаре в группе «Злые куклы».

Герои книги – лисы, пингвин, волк, кот, коала - заняты поиском «сокровища саблезубых». Каждый ищет свое сокровище: знания, богатство, дружбу. Но вот каждый ли готов принять его, и насколько меняется сущность героев от начала к концу приключений? Это и есть главная интрига, не считая мистической карты, заговора и авантюризма.

В.Шульжик, «Фунтик в цирке»

Любимые герои знаменитого мультфильма «Неуловимый Фунтик» продолжают свое путешествие по страницам книг Валерия Шульжика. В книге «Фунтик в цирке» у поросенка началась звездная болезнь, но мудрый дядюшка Мокус быстро нашел способ ее излечить.

В городе Большие Чухлы, куда прибывают на гастроли герои, по ночам происходят странные события, но за дело берется сам генерал полиции Прибамбас. А госпожа Белодонна не теряет надежды заполучить обратно «прибыльного поросенка», и ей это почти удается!

А.Белянин, «Рыжий и полосатый»

Однажды, в некой далекой стране в один и тот же день в двух очень разных домах родились очень-очень разные котята. Один – наследник родовитого семейства - Рыжий. Другой – сын отставного адмирала - Полосатый. Но было у этих очень-очень разных котят нечто общее - любовь к приключениям.

И Рыжий, и Полосатый так жаждали приключений, что те не замедлили явиться. Началось все с шайки бродячих котов, которыми заправлял Хромой – хитрый и коварный одноногий бандит. Однажды... А вот о том, что случилось однажды и произошло потом, вы узнаете, прочитав книгу Андрея Белянина.

Т.Крюкова, «Алле-оп! или Тайна черного ящика»

Книга из цикла веселых историй, герои которых живут среди нас. Это озорные, непоседливые мальчишки и девчонки – неистощимые фантазеры, с которыми происходят невероятные и смешные приключения.

Герой книги Данька мечтает стать циркачом, но убедить в этом родителей непросто. На помощь ему приходят пес Бублик, крыса Грымза, котенок Сосиска, кролик Фокус-Покус. Путешествуя в Черном ящике фокусника, друзья попадают в полные неожиданностей смешные ситуации. Их ждет кошачья страна Кото-Васия, бал у мышиного короля, встреча с братцем Лисом и другие приключения.

Е.Матюшкина, Е.Оковитая "Лапы вверх!"

Когда один из героев этой книги был совсем маленьким, он всюду совал свой любопытный нос. Разумеется, взрослые были недовольны, поэтому только и слышалось: «Фу, фу, нельзя! Фу, фу, марш отсюда!» В конце концов все забыли настоящее имя этого упрямца и появился Фу-Фу.

С Кис-Кисом, в общем-то, была похожая история. Правда, его детство было совсем безоблачным: «Кис, кис, может, хочешь молока или кусочек рыбки?»...

Загадочное происшествие изменило жизнь Фу-Фу и Кис-Киса: они решили стать великими сыщиками.

В книге «Лапы вверх!» Фу-Фу и Кис-Кис расследуют дело о пропаже статуи собаки. На их пути то и дело возникают различные препятствия, преодолевая которые Фу-Фу и Кис-Кис продвигаются к намеченной цели.

Подготовила ведущий библиограф ЦДБ
Елена ШУГАН.

Красочные звуки

Сколь разнообразна палитра в картинах настоящего живописца, столь богат Североморск маленькими талантливыми художниками. В этом очередной раз нас убеждают воспитанники Детской художественной школы.

На днях они вновь получили заслуженные награды. Ученица Елены Яблоковой Мария Шадрунова стала лауреатом 2-й премии II Международного детского музыкального фестиваля «Open Europe», проходившего в апреле в городах Вене и Бадене в Австрии, за рисунок «Лесной царь» Ф.Шуберта», выполненный гуашью.

Юным авторам предлагалось погрузиться в мир звуков и красок и в цвете изложить на бумаге свои мысли по трем темам: «Экология природы – экология души», сказочной - «Александр Пушкин и Шарль Перро» и музыкальной - «Я вижу музыки творенье!», посвященной творчеству композиторов Франца Шуберта и Михаила Глинки. Именно последняя и покорилась Марии. Вдохновленная музыкой Шуберта, она изобразила великого композитора в порыве творчества, а вместе с ним и героев баллады «Лесной царь». И как приятно, что рисунок Марии был отмечен жюри среди, только подумайте, 430 художественных работ! Дипломом за участие в этом фестивале была отмечена еще одна юная талантливая североморочка - Настя Белова, ученица Светланы Абариной.

Отличились воспитанницы «художки» и на выставке «Славянское древо», ежегодно проводимой в Балашихинской картинной галерее в мае в рамках Международного фестиваля славянской письменности и культуры. Сразу четыре грамоты и красочные книги по русской культуре получили подопечные Елены Яблоковой, Юлии Ивченко и Лады Егоркиной. В номинации «Славянские народы» грамотами I и III степеней награждены Ксения Рожкова и Лера Тебякина за работы «Солдатушки...» и «Болгарские пляски» соответственно. А вот Арина Зборовская благодаря красочной «Осени» получила грамоту II степени «За цветной колорит». К теме танцев обратилась и Анастасия Ленькова. Ее рисунок «Пляски» отмечен грамотой III степени в номинации «Славянская культура».

А впереди у ребят новый творческий сезон и новые победы! Желаем удачи и вдохновения!

Ирина ПАЛАМАРЧУК.
Фото из альбома ДХШ.

«Лесной царь» Ф.Шуберта». М.Шадрунова.

Маша Шадрунова недавно стала лауреатом в одном конкурсе, а уже рисует для участия в другом.

Осенние сюрпризы

Оладьи делают не только из картофеля и привычных овощей, но даже из лука. Оценить вкусные цибулянки на прошлой неделе смогли пенсионеры из клуба «Истоки». Аппетитными блюдами из даров природы угощали на фольклорном празднике «Осенние сюрпризы» в ДК «Судоремонтник» поселка Росляково.

Участники смогли поделиться друг с другом премудростями приготовления салатов, морковных котлет, капустных шницелей, свекольной икры и других вегетарианских деликатесов и даже продегустировать некоторые из них. Самодеятельный ансамбль «Тальяночка» исполнил для бабушек народные песни, а руководитель клуба Валентина Матюха вместе с помощницами-студентками Машей Аверниной и Катей Синюковой познакомили с народными приметами и провели интересную викторину. Было, например, любопытно узнать, что полководцем, который даже в военном походе предпочитал другим блюдами щи, был Суворов. Кстати, победительница викторины - участница «Тальяночки», оставившая свое имя в тайне, - в подарок от ДК получила салатницу, а разделившие второе место Маина Ивановна Старостенкова, Валентина Михайловна Шкуркина и Татьяна Максимовна Ивантьева – фартуки и прихватки. Ну а потом заводные бабушки пустились в пляс, затянули народную песню и еще долго не хотели прощаться.

Ирина ПАЛАМАРЧУК.

ПРИГЛАШЕНИЕ

Новый год в воскресной школе

В 2000 году весь мир отмечал 2000-летие христианства. На собранном в честь этого торжества Поместном архиерейском соборе патриархом Алексием II был благословлен курс на социальное служение церкви. Одной из подтем курса стало образовательное служение, заключающееся в возрождении воскресных школ.

В Североморске в 2006 году в приходе церкви святого апостола Андрея Первозванного открылась воскресная школа для детей и взрослых. Большую популярность судя по прошлому году завоевала все-таки взрослая школа: сюда приходили люди совершенно разных профессий, возрастов, социальных положений. В детском классе занималось 15 ребят. В планах у служителей прихода на этот год - создание разновозрастных групп.

- Первой целью наших воскресных занятий с детьми является воцерковление, - рассказывает преподаватель воскресной школы для взрослых алтарник храма св. апостола Андрея Первозванного Евгений Коливатов. *- Воцерковиться – значит стать частью церкви, ощутить себя частью тела Христова. Вторая цель – подготовить детей к подростковому периоду, помочь им преодолеть кризис веры, когда молодые люди замыкаются, многое отрицают. Что касается взрослых, то здесь мы стремимся пополнить, углубить уже имеющиеся знания из истории церкви, а также преследуем миссионерскую цель: рассказать, почему именно мы – православные - несем истинную веру, а, скажем, протестантизм является ответвлением христианства, в то время как секты вообще не имеют права говорить от имени Христа. Ведь отчасти незнание истории уводит некоторых в секты, в том числе и тоталитарные.*

Что касается содержания занятий, то дети будут знакомиться с Евангелием, скажем, притчей о блудном сыне. Преподаватель доходчиво пересказывает притчу своими словами, а дальше идет обсуждение деталей и общего смысла. На дом детям иногда будут давать небольшие творческие задания. Для взрослых подготовлен целостный годичный курс по истории церкви: преподавание ветхозаветного периода, Иисус Христос как историческая персона, период пятидесятницы и развитие церкви.

Учебный год в воскресной школе прихода церкви св. апостола Андрея Первозванного (ул.Комсомольская, 23) начнется 23 сентября, то есть через два дня после начала самого церковного года – 21 сентября – Рождества Богородицы. Занятия для взрослых учеников будут проходить каждое воскресенье с 12.00, для детей – с 15.00.

Наталья СТОЛЯРОВА.

Инициатива? Приветствуется!

22 сентября в 16 часов Центр досуга молодежи «Россия» приглашает на день открытых дверей. Традиционно в сентябре начинается новый клубный сезон. Познакомить горожан с деятельностью учреждения и привлечь молодежь призван праздник знакомства.

В программе мероприятия:

- официальное открытие
- концертная программа «Клубный калейдоскоп» (визитные карточки клубов и любительских объединений, консультации руководителей клубов, запись в любительские объединения и знакомство с их деятельностью)
- дискотека (клубная музыка, интерактивные игры, объявление и награждение победителей конкурса «Рифма дня»).

Центр досуга молодежи приглашает молодых и активных людей, которые проявляют себя в социальной области, спортивной сфере и творческой деятельности.

И.АЛЕКСАНДРОВА.

Пара тумаков Горгоне!

14 и 16 сентября Дом творчества детей и юношества провел театрализованные представления для первоклашек. Мероприятия посетили дети из разных школ ЗАТО, в общей сложности, более 350 ребят.

С праздника каждый класс унес небольшой колокольчик – частичку волшебного школьного звонка. Но для этого участникам действа пришлось потрудиться, ведь сей предмет, творящий чудеса, похитила злая Горгона. Детвору очень впечатлила игра актеров О.Буравлевой, Е.Качаловой, И.Дубининой, Н.Шапкиной и Н.Гришиной. Ребята то хлопали в ладоши от восторга, то кричали от негодования, а отрицательным персонажам даже досталась пара тумаков.

Представления для первоклассников проводятся в Доме творчества ежегодно. Торжественное обещание учиться на одни пятерки, крепко дружить и быть послушными дети дают сказочным героям и с энтузиазмом вступают в неизведанный, но такой заманчивый мир знаний.

И.АЛЕКСАНДРОВА.
Фото автора.

Детвора неистово поддерживала героев - Кнопочку, Незнайку и Интернетика.

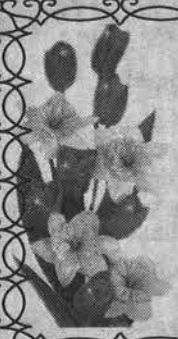

Дорогого и любимого
Анатолия Васильевича БОЙКОВА
Поздравляем с юбилеем!

60-не мало, 60-не много,
В 60 открыта к мудрости дорога.
Не беда, что мелькают года
И волосы от времени седеют.
Была бы молодой душа,
А души молодые не стареют.

Жена, дети и внуки.

Поздравляем юбиляров
ЛЯХОВА Виктора Алексеевича,
МИНСАДЫКОВА Шамиля Рахимовича,
СОРОКИНА Бориса Васильевича!

В мире нашем свет и солнце,
Смех и слезы у людей.
Пусть же жизнь вам улыбнется,
И судьба пусть повернется
Светлой стороной своей!

Совет Североморского союза военных пенсионеров.

Поздравляем юбиляра
ШИЛОВА Сергея Николаевича!

Желаем крепким быть корнями,
Желаем сильным быть друзьями,
Чтоб трудностей ветер тебя закалял,
Чтоб в жизни всегда и везде побеждал!

Коллектив и директор предприятия
МУП «СТС» Н.А. Кравчун.

ФОТОКОНКУРСЫ

Что бы это значило?

Дорогие читатели, придумайте забавную подпись под эту фотографию и выиграйте приз от нашего спонсора - **магазина «Пеликан»**. Призы будут самыми неожиданными.

Ждем ваших посланий в понедельник, 24 сентября, с 15 до 16 часов по телефону: 5-04-01.

Вы можете также отправлять sms-сообщения на номер: 89113034585 или 89216609002. Ответы принимаются до 16 часов в понедельник, 24 сентября. Не забудьте указать ваши фамилию и имя.

И еще будем рады получить от вас снимки с приколами. Приносите их к нам в редакцию по адресу: ул.Сафонова,18 - или присылайте по e-mail: svesti@yandex.ru. За самые оригинальные мы будем вручать призы от нашего спонсора.

Каникулы вашего любимца

Отправляясь летом в отпуск, многие северяне предпочли отдыхать вместе со своими четвероногими друзьями. Дорогие читатели, наверняка у вас есть веселые и забавные снимки, где вы и ваш питомец. Будем рады получить их и узнать, как прошли ваши совместные каникулы. Героями летних приключений могут стать крыски, хомячки, попугаи и другие любимые животные.

Одно из условий нашего конкурса – оригинальная подпись к фотографии. Самые интересные снимки мы напечатаем на страницах газеты, а победители, которых определят читатели, получат призы от нашего спонсора - **магазина «Фауна».**

Снимки приносите в редакцию по адресу: ул.Сафонова,18. Не забудьте указать свои координаты: имя, фамилию и телефон.

Поздравляем с Днем рождения
КУПРИЕНКО Василия Ильича!

Пусть каждый день Ваш будет светлым.
Пусть Ваше сердце будет щедрым.
От всей души желаем счастья,
В работе - радостных побед.
Пусть обойдут Вас все несчастья,
Как будто их в природе нет.

Семьи Лозко, Записочных и Петровских.

КЛУБЫ ПО ИНТЕРЕСАМ

В ГОРОДСКОМ ВЫСТАВОЧНОМ ЗАЛЕ!

(ул.Сафонова, 22)

Можно сидеть дома,
Смотреть телевизор лежа,
Можно сходить к знакомым,
Но мы вам предложим все же!

Клубы по интересам
Различного направления:
«Литера», «Папарацци» -
Изменим мировоззрение!

Клуб позитивного творчества,
«Фэн-шуй» и «Инсталляция»!
Хватит сидеть дома!
К жизни пора приобщаться!

АФИША

СЕВЕРОМОРСК

МУЗЕЙ ИСТОРИИ ГОРОДА И ФЛОТА

Приглашает всех жителей города и гостей флотской столицы.

Зал временных экспозиций

С 22 сентября - выставка ихтиологии мурманских художников.

23 сентября **в 13.00** - клуб «Коллекционер».

ГОРОДСКОЙ ВЫСТАВОЧНЫЙ ЗАЛ

Тел. для справок: 4-81-74

22 сентября **в 15.00** - II созыв клубов по интересам.

До 28 сентября - выставка Ирины Строевой «Реальная Нереальность».

ДК «СТРОИТЕЛЬ»

22 сентября **в 11.00** (для дошкольников), **15.00** (для мл. школьников) - детская театрализованная программа «Ключ к стране Знаний».

22 сентября **в 19.00** - молодежная диско-программа «Жара» - летний день в конце сентября.

ДК «СУДОРЕМОНТНИК»

Тел. для справок: 93-477

21 сентября **в 14.00** - клуб «Природа и молодежь» приглашает на познавательную программу «Осторожно, природа!».

22 сентября **в 18.00** - клуб «Рандеву» приглашает тех, кому за 30, на развлекательную программу «Деревенские посиделки».

28 сентября **в 16.00** - клубно-библиотечный центр «Мир женщины» приглашает на вечер тайн и сенсаций «Звезды. Судьбы. Имена».

30 сентября **в 13.00** - к Дню пожилого человека развлекательная программа «Приходите в гости к нам» (фойе ДК).

ГОРОДСКОЙ ДОМ КУЛЬТУРЫ

Тел. для справок: 5-05-96

От 18 и старше приглашаем на курсы декоративно-прикладного творчества.

ЦЕНТРАЛИЗОВАННАЯ БИБЛИОТЕЧНАЯ СИСТЕМА

Тел. для справок: 4-81-61

26 сентября **12.00** - заочная экскурсия «В гости к старичку-лесовичку» (Росляковская детская б-ка, ул.Заводская, 4/1).

26 сентября **в 11.00** - презентация книг мурманских писателей-краеведов для детей «МУР-манчанка» (сельская б-ка №3, п.Североморск-3, ул.Т.Апакидзе, 6).

27 сентября в 14.00 - день информации «В методическую копилку словесника» (детская б-ка №2, ул.Гвардейская, 26 а).

30 сентября **в 14.00** - вечер тайн и сенсаций «Звезды. Судьбы. Имена» (Росляковская ГБ №2, ул.Советская, 4).

ЦЕНТР ДОСУГА МОЛОДЕЖИ «РОССИЯ»

Тел. для справок: 4-20-35

22 сентября **в 16.00** - день открытых дверей - клубный калейдоскоп - приглашает молодежь города. Ежедневно работает зимний сад.

КИНОТЕАТРЫ

«МУРМАНСК»

ул.Полярные Зори, 51/33
Тел. для справок: 44-65-91

21-23 сентября
10.00, 12.00, 16.15, 22.45 - х/ф «Обитель зла-3».
14.00, 18.15, 20.30 - х/ф «Монгол».

24-26 сентября
10.00, 14.30, 19.00, 23.15 - х/ф «Обитель зла-3».
12.00, 16.30, 21.00 - х/ф «Монгол».

27-30 сентября
10.00, 15.00, 17.10, 22.10 - х/ф «Суперперцы».
12.10, 19.20 - х/ф «12».

«АТЛАНТИКА»

пр.Кольский, 131а
Тел. для справок: 52-89-43

(большой зал)

21-26 сентября
10.00, 14.30, 19.00, 23.40 - х/ф «Обитель зла-3».
11.50, 16.20, 21.00 - х/ф «12».

27-30 сентября
10.00, 14.00, 18.00, 22.00 - х/ф «Женюсь на первой встречной».
11.45, 15.45, 19.45, 23.45 - х/ф «Монгол».

(малый зал)

21-26 сентября
11.00, 14.45, 18.40, 22.30 - х/ф «Час пик-3».
12.50, 16.40, 20.30 - х/ф «Любовь и другие катастрофы».

27-30 сентября
11.00, 14.50, 18.40, 22.30 - х/ф «Обитель зла-3».
12.50, 16.40, 20.30 - х/ф «Дневники няни».

«РОДИНА»

ул.Ленинградская, 26
Тел. для справок: 45-25-47

«Синема-холл»
(V.I.P.-ложи, 3 персоны)

21-23 сентября
11.00, 15.00, 19.00, 23.00 - х/ф «Чак и Ларри: пожарная свадьба».
13.10, 17.10, 21.10 - х/ф «Дневники няни».

24-26 сентября
11.00, 15.00, 19.00, 23.00 - х/ф «Чак и Ларри: пожарная свадьба».
13.10, 17.10, 21.10 - х/ф «Любовь и другие катастрофы».

27-30 сентября
11.00, 14.40, 18.20, 22.00 - х/ф «Обитель зла-3».
13.00, 16.40, 20.20 - х/ф «Путевой обходчик».

(синий зал)

21-26 сентября
10.00, 14.00, 18.00, 22.00 - х/ф «Путевой обходчик».
11.45, 15.45, 19.45 - х/ф «Поезд на Юму».

27-30 сентября
10.00, 13.50, 17.40, 21.30 - х/ф «Час пик-3».
11.50, 15.40, 19.30, 23.20 - х/ф «Секс и 101 смерть».

гермес
ул. Сафонова, 20
НОВОЕ ПОСТУПЛЕНИЕ
ОСЕННЕ-ЗИМНЕЙ
✓ВЕРХНЕЙ ОДЕЖДЫ
✓ГОЛОВНЫХ УБОРОВ
✓ОБУВИ
ДЛЯ ДЕТЕЙ И ПОДРОСТКОВ
ул. Советская, 33
УМКА
На фото Катаев Алексей в новой куртке...
На следующем снимке может быть ваш ребенок.
Ждем вас с 11.00 до 19.00

м-н "Юбилейный"
Колышкина, 1
Окна Двери
Из металлопластика
THYSSEN
8-911-304-15-43
8-921-035-59-19
Тепло и уют в Вашем доме!

СовТехно
www.sovtehno.slw.ru
Компьютерный сервис
Диагностика и ремонт компьютера, периферии
Установка и настройка операционных систем
Подключение и настройка сети Интернет
Восстановление данных с жесткого диска и др. носителей
Настройка локальной вычислительной сети
Компьютерный сервис
Издательство
Полиграфия
Изготовление сайтов
Учебный центр
МЫ РАБОТАЕМ С ФИЗИЧЕСКИМИ И ЮРИДИЧЕСКИМИ ЛИЦАМИ
Разработка и сопровождение сайтов любой сложности
Создание фирменного стиля и имиджевого пакета
Тиражирование и печать, буклеты, листовки, брошюры ...
"Школа женского лидерства"- программа "Помоги себе сама"
Телефоны 4-59-70, 5-27-61
8 921 179 64 21, 8 902 130 21 69, e-mail: sovtehno@slw.ru

Филиалу ООО «Мосэкспо-Металл» в г. Североморске требуется
водитель крановой установки, автопогрузчика
Заработная плата 14 тыс. рублей. Соцпакет.
Т. 3-40-77

НА ПОСТОЯННУЮ РАБОТУ ТРЕБУЮТСЯ
рабочие по обслуживанию рекламных щитов
(переклейка, перевеска рекламных материалов).
тел. 53-7-53 (с 11.00 до 20.00)

ТЦ «Североморск» открылся после ремонта.
ул. С.Застава, 12
Отдел «Меха и кожи» предлагает
большой выбор верхней женской одежды из меха:
◆ норки ◆ пони
◆ бобра ◆ овчины
◆ Новые модели дубленок из Турции.
◆ Куртки кожаные с оторочкой мехом лисы и песца.
Беспроцентная рассрочка от 13 т.р.
При оплате за наличные скидка 5%.
Ждем вас с 11.00 до 20 .00.

В ТЦ "ГРИФ"
на 3 этаже работает парикмахерская.
Все виды услуг.
Ждем вас с 10.00 до 20.00 без выходных.

ул. Душенова, 10/3
АЛЬТЕРНАТИВА КАЧЕСТВЕННЫЕ РЕШЕНИЯ
В связи с расширением требуются рабочие строительных специальностей:
✔ плотники ✔ плиточники
✔ каменщики ✔ отделочники
Индивидуальный подход. Высокая зарплата. Соц.пакет.
т. 5-61-61, 911-304-33-11

СОЮЗ ВЕТЕРАНОВ,
Белгородская региональная общественная организация МО, МВД, Минюста РФ оказывает квалифицированную помощь в реализации жилищных сертификатов, субсидий, "пилотных проектов", гарантийных писем всем категориям граждан, в т.ч. военнослужащим, жителям Крайнего Севера и переселенцам. Безопасность и порядочность гарантируем.
С уважением подполковник запаса С.Кирис.
Тел./факс: (4722) 31-80-40, 31-81-85.
Адрес: г.Белгород, пр-т Б.Хмельницкого,127, оф.4.
Свидетельство №2835 выдано Управлением Министерства юстиции РФ по Белгородской области 05.11.2002.

Инженерно-Техническая Фирма www.itfirm.ru
250-744, 250-753, 255-257
г. Мурманск, пр. Кольский, 110А
КАССОВЫЕ аппараты
Изготовление ПЛАСТИКОВЫХ карт
ПРОДАЖА ОБСЛУЖИВАНИЕ РЕМОНТ ПОДДЕРЖКА
ПРОТИВОКРАЖНЫЕ системы
МЕТАЛЛИЧЕСКИЕ стеллажи
ДЕТЕКТОРЫ подлинности И СЧЕТЧИКИ
ДЕНЕГ ТОРГОВОЕ оборудование
ВЕСЫ
Торговые, товарные
Платформенные
Высокоточные
Медицинские
ВАГОНные
КРАНовые
АВТОМОБИЛЬные
АВТОМАТИЗАЦИЯ торговли АЗС И общепита гостиниц
СКАНЕРЫ И ПРИНТЕРЫ для работы со ШТРИХ-КОДОМ
ВЕСЫ с печатью ЭТИКЕТОК
1С ПРОГРАММНЫЕ ПРОДУКТЫ

АКЦИЯ
магазин **Пеликан**
Колготки
«Golden Lady» «Repose» 40D – 79р.
«Conte» «X-Press» 40D – 125р.
«Грация» «Вика» 40D – 52р.
«Грация» «Вика» Р. V, 40D – 55р.
«Golden Lady» «Tris» 20D (3 пары) – 69р.
На ажурные колготки 20D скидка 10%
ул.Сафонова, 21 4-26-41

«Североморские вести» принимают
БЕСПЛАТНЫЕ
ЧАСТНЫЕ ОБЪЯВЛЕНИЯ
Понедельник, вторник
с 9.00 до 17.00
4-68-79

Спорт студия **ШЕЙП**
СК "Олимпийский", ул. С.Застава, 20
т. 5-11-23, 8(921)285-62-65
Восточный танец – танец здоровья.
"РАЗУМНОЕ ТЕЛО"
три в одном: пилатес + йога + стрейч
ДЛЯ ДЕТЕЙ 8-14 ЛЕТ
фитнес, аэробика и восточные танцы
• КЛУБНЫЕ ТАНЦЫ
• ФИТНЕС - НАПРАВЛЕНИЯ
Набираем утренние и вечерние группы.

Продается
одноэтажное здание, площадь - 91 м2
по адресу:
г. Североморск,
ул. Северная, д. 4а.
Обращаться по телефону:
8-921-725-82-52

«Крытый спортивный комплекс»
г.Североморска предлагает разместить рекламу Ваших товаров и услуг на бортах ледового поля.
С заявками обращаться по тел. 6-40-70, 4-36-72

УЧРЕДИТЕЛЬ - АДМИНИСТРАЦИЯ ЗАТО СЕВЕРОМОРСК
Газета основана 1 января 1972 г.

Газета зарегистрирована в Санкт-Петербургской региональной инспекции по защите свободы печати и массовой информации. Рег. № П-0588.
Редакция не всегда разделяет взгляды авторов публикаций. Ответственность за достоверность рекламы и объявлений несут рекламодатели. Письма, рукописи, фотографии и рисунки не рецензируются и не возвращаются.
Материалы со знаком ⚠ - публикуются на правах рекламы.

СЕВЕРОМОРСКИЕ ВЕСТИ ©
При перепечатке материалов ссылка на «Североморские вести» обязательна.
В розницу цена свободная.

Газета отпечатана в ОАО МИПП "Север", 183038, г. Мурманск, ул. К.Маркса, 18.
Выходит по пятницам.
Тираж 3710 экз. Заказ 3721.
К печати по графику в 16.00.
И.о. главного редактора Г. Лысенко.

Адрес: 184600, г. Североморск, ул. Сафонова, 18.
Телефоны: 4-84-06, 5-04-01, 4-68-79 (реклама, объявления). E-mail: svesti@yandex.ru, svesti@severm.mels.ru,
Все товары сертифицированы.