Пролетарии всех стран, соединяйтесь!

СЕВЕРОМОРСКАЯ ПРАВДА

ОСНОВАНА 1 ЯНВАРЯ 1972 ГОДА

Орган Североморского горкома КПСС и городского Совета народных депутатов

● № 142 (1078). ● Суббота, 25 ноября 1978 года. ● Цена 2 коп. ●

ЗАДАНИЕ ТРЕХ ЛЕТ ВЫПОЛНЕНО

Набережные Челны (Татарская АССР). Коллектив Камского объединения по производству большегрузных автомобилей завершил задание трех лет пятилетки по объему и реализации продукции. С начала года выпущены сотни сверхплановых автомобилей «КамАЗ». На год раньше намеченного новое предприятие стало получать прибыль. Это произошло благодаря внедрению передовых методов труда, прогрессивных технологических процессов, широко развернутому социалистическому соревнованию.

С первого дня его работы ударно трудится бригада слесарей-сборщиков, которыми руководит Евгений Петрович Вареник. На трудовом календаре коллектива — 1979 год.

НА СНИМКЕ: члены бригады — Виталий Абрамов, Евгений Вареник, Николай Михайлов (слева направо).

Фотохроника ТАСС.

В ЦЕНТРАЛЬНОМ КОМИТЕТЕ КПСС И СОВЕТЕ МИНИСТРОВ СССР

Центральный Комитет КПСС и Совет Министров СССР приняли постановление «О мерах по дальнейшему улучшению материально-бытовых условий участников Великой Отечественной войны».

Постановлением участникам Великой Отечественной войны устанавливаются льготы:

50-процентная скидка со стоимости проезда один раз в год (туда и обратно) железнодорожным транспортом, а в районах, не имеющих железнодорожного сообщения, водным, воздушным или междугородным автомобильным транспортом;

право на получение беспроцентной ссуды на индивидуальное жилищное строительство в порядке, предусмотренном для инвалидов Отечественной войны;

право на использование очередного ежегодного отпуска в удобное для них время, а также на получение дополнительного отпуска без сохранения заработной платы сроком до двух недель в году;

право пользования при выходе на пенсию поликлиниками, к которым они были прикреплены в период работы;

преимущественное право на обеспечение по месту работы путевками в санатории, профилактории и дома отдыха, а также на прием в садоводческие товарищества (кооперативы), на установку квартирного телефона.

Указанные льготы предоставляются: военнослужащим, проходившим службу в воинских частях, штабах и учреждениях, входивших в состав действующей армии в период гражданской и Великой Отечественной войн и во время других боевых операций по защите СССР, партизанам гражданской и Великой Отечественной войн.

Кроме того, этим постановлением инвалидам Великой Отечественной войны предоставляются дополнительно следующие льготы:

право бесплатного проезда железнодорожным и водным транспортом пригородного сообщения и в автобусах пригородных маршрутов;

инвалидам I и II групп, проживающим в домах, не имеющих центрального отопления, скидка в размере 50 процентов со стоимости топлива, приобретаемого в пределах норм, установленных для продажи населению;

инвалидам III группы право на бесплатное зубное протезирование.

Эти льготы распространяются также на инвалидов из числа военнослужащих, ставших инвалидами вследствие ранения, контузии или увечья, полученных при защите СССР или при исполнении иных обязанностей военной службы, либо вследствие заболевания, связанного с пребыванием на фронте; на инвалидов из числа лиц начальствующего и рядового состава органов Министерства внутренних дел СССР, ставших инвалидами вследствие ранения, контузии или увечья, полученных при исполнении служебных обязанностей.

Признано также необходимым освободить полностью инвалидов Отечественной войны I и II групп от уплаты сельскохозяйственного налога, налога со строений и земельной ренты.

Советам Министров союзных республик, министерствам и ведомствам СССР поручено разработать и осуществить дополнительные меры по улучшению материально-бытовых условий участников Великой Отечественной войны.

ЦК КПСС и Совет Министров СССР обязали ЦК компартий союзных республик, крайкомы, обкомы и райкомы партии, Советы Министров союзных и автономных республик, исполкомы краевых, областных и районных Советов народных депутатов проявлять постоянное внимание к нуждам и запросам участников Великой Отечественной войны и осуществлять строгий контроль за предоставлением им льгот и преимуществ, установленных законодательством.

Указанные льготы вводятся с 1 января 1979 г.

Журналистам — об экономике строительства

В Мурманске, в Доме политпросвещения обкома КПСС, состоялось очередное занятие экономического лектория для журналистов области, организованного отделом пропаганды и агитации обкома КПСС и правлением областной организации Союза журналистов СССР.

Перед журналистами выступили управляющий областной конторой Стройбанка О. Н. Коптяев и начальник планово-экономического отдела Главмурманскстроя Б. П. Проценко. Они рассказали слушателям о работе Стройбанка и актуальных проблемах повышения экономической эффективности строительства в нашей области, о подготовке трестов Главмурманскстроя к переходу на новые условия планирования и экономического стимулирования производства. Выступавшие обратили внимание журналистов на необходимость улучшать освещение этих вопросов, более активно помогать строителям в их решении.

1978 год — ГОД УДАРНОГО ТРУДА!

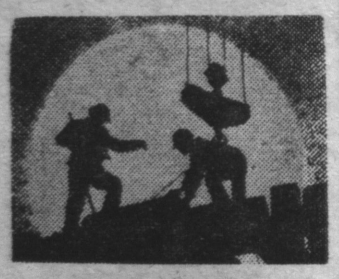

Дневник соревнования

ОПЕРЕЖАЯ КАЛЕНДАРНЫЕ СРОКИ

Досрочно завершить план ноября — эту задачу успешно осуществляет коллектив, возглавляемый мастером В. Н. Богдановым. За счет высокой производительности труда и рационального использования рабочего времени календарный срок выполнения производственного задания месяца опережается уже на 5 дней.

Образцы труда здесь показывают сварщики: коммунист Б. А. Ногин, кандидат в члены КПСС А. Ф. Петухов, ударник коммунистического труда Н. Ф. Коврижных и другие. Сменную норму наработки они ежедневно перевыполняют. Этому содействует парное социалистическое соревнование между бригадами, а также трудовое соперничество с коллективом, возглавляемым Н. А. Русиным. Здесь опережение календарных сроков месяца составило три дня.

ОНИ ИДУТ ВПЕРЕДИ

Уже сейчас с уверенностью можно сказать, что коллектив Североморского завода по ремонту радиотелевизионной аппаратуры нынешний год ударного труда завершит успешно и досрочно. План за прошедшие месяцы выполнен на 103,2 процента. А по такому виду услуг населению, как ремонт цветных телевизоров, плановое задание перевыполнено в 2,5 раза.

В числе лучших по всем показателям сейчас идет мастерская поселка Гаджиево. Высокой производительности труда здесь добиваются радиомеханики К. М. Эсаулов и Ю. О. Смелков. Выполнение ими норм выработки достигает 120—130 процентов. Такие же показатели в труде имеет радиомеханик из поселка Гремиха Н. Н. Лукавый.

● ПРАВОФЛАНГОВЫЕ ДЕСЯТОЙ ПЯТИЛЕТКИ

ТАЛАНТ И ТРУД

Любо-дорого смотреть, как работает телеграфистка Татьяна Михайловна Мосалева. Пальцы так и мелькают, трудно сравнить с ней кого-нибудь другого. На автоматике любой сможет, а вот таких специалистов, чтобы вручную за нашей Татьяной Михайловной угнались, мало. При сегодняшних высоких нормах выполнить задание на 100 процентов — это значит надо трудиться не вставая, не отвлекаясь, постоянно быть внимательной и собранной. А у Мосалевой в среднем норма выработки на 115 процентов, так что судите сами, что это за специалист.

Правда, секрета в мастерстве Татьяны Михайловны никакого нет. Пришла на узел связи после десятилетки, очень быстро освоила специальность. О ней можно сказать, что это прирожденный телеграфист. Да если к рабочему таланту прибавить ее трудолюбие, чувство ответственности, самодисциплину — то успехи Татьяны Михайловны закономерны.

Мосалева — молода, она только-только вышла из комсомольского возраста, но рабочий разряд у нее самый высокий — первый. Совершенствовать мастерство и не только впитывать все новое самой, но и отдавать знания другим — таков принцип Татьяны Михайловны. Несколько лет подряд она была участницей конкурсов профессионального мастерства «Лучший по профессии». Неоднократно возвращалась из области призером таких состязаний, но всегда оставалась вот такой же отзывчивой, исполнительной. Без лишних слов Мосалева выходила на работу по первой просьбе, кто еще так справится в праздничные дни, как не она, когда огромный поток телеграмм, кажется, никогда не схлынет.

А сейчас у Татьяны Михайловны новая забота — ученица Ольга Максакова. Девушка старательная и способная к нашему делу.

О телеграфистке Татьяне Михайловне Мосалевой можно говорить много, в коллективе она человек заслуженно уважаемый, и нам приятно было услышать о том, что ее имя занесено в Книгу трудовой славы города Североморска и пригородной зоны.

Т. БАННОВА,
начальник участка телеграфа Североморского узла связи.

СОКРАЩАЯ ИНТЕРВАЛ

Состоялось подведение итогов соревнования в булочном цехе нашего хлебокомбината за две декады ноября. Лучших результатов добилась бригада Нины Михайловны Пименовой. Норма выработки — 108,3 процента, с первого предъявления сдано 100 процентов продукции, качество — 8 баллов. Совсем немного лидеру уступила бригада булочниц Марии Николаевны Гладильниковой.

Показатели говорят о том, как упорно соперничают эти два коллектива. Даже затрудняешься выделить в лучшую сторону какую-либо из бригад. И возможности у них одинаковые: продукцию выпускают из одного сырья, используют одно оборудование и там, и здесь подобрались люди опытные — настоящие мастера своего дела.

Тем острее социалистическое соревнование. Первое место по итогам третьего квартала было присуждено бригаде Нины Михайловны, да и сейчас она ведет. Но Мария Николаевна, как говорится, сопернице на пятки наступает. Пименова обязалась не отдать первенства, а Гладильникова решила добиться его. В итоге выигрывают оба коллектива, ведь так и работать интереснее.

А. ПАРШИНА,
старший инженер-технолог Североморского хлебокомбината.

Рассказываем о делегатах XI городской партийной конференции

ВЫСОКОЕ ЗВАНИЕ — РАБОЧИЙ

Работать Здислав Тадеушевич Орловский начал с 16 лет — сначала и до сегодняшнего дня токарем. Его трудовая деятельность измеряется уже десятилетиями. За эти годы ударным трудом он добился почетных званий: «Ударник коммунистического труда», «Лучший по профессии», наставник молодежи. Удостоен высоких правительственных наград — ордена Трудовой Славы III степени и медали «За доблестный труд. В ознаменование 100-летия со дня рождения В. И. Ленина».

На X городской партийной конференции З. Т. Орловский избран членом ГК КПСС, а на первом пленуме — членом бюро горкома партии. В ноябре З. Т. Орловский избран делегатом на XI городскую партийную конференцию.

ХОТЬ и давно это было, когда молодой Орловский впервые встал к токарному станку, но помнит он тот день, свою первую трудовую смену.

Принес ему мастер заказ, чертеж разложил:

— Хорошо разбираешься? — спросил.

— Разбираюсь немного.

Мастер внимательно посмотрел на молодого токаря.

— Ну ладно, действуй. Чего не поймешь, спросишь. — И ушел.

В общем-то, та деталь, как сейчас понимает Орловский, была несложной. Но тогда над нею ему пришлось попотеть. Работал долго и старательно, а когда деталь была готова, показал мастеру. Тот придирчиво проверил все допуски, сунул штангель-циркуль в карман и однозначно молвил: «Нормально сделал. Будет толк из тебя... Годов через пять, — добавил, улыбаясь. — Учись, старайся».

Мастер не ошибся. Из З. Т. Орловского действительно через несколько лет получился хороший специалист. Учится, старается он и сейчас, потому что это стало его правилом в жизни, потому что вместе со временем меняются и уровень техники, и ритм производства, и требования к работе.

Сегодня З. Т. Орловский — высококвалифицированный токарь. Станок — это его работа. Ежедневная, напряженная, кропотливая, ударная. Та, которая сразу вводит человека в предельный режим. Ударный труд тем и хорош, что обнажает в человеке суть. А какова суть?

В своих социалистических обязательствах Орловский наметил выполнить пятилетку за 4,5 года. В сентябре этого года уже справился с заданием трех лет. Ежесменная норма выработки у него в среднем 120—130 процентов. Качество работ — высокое. На протяжении многих лет у него не было ни единого случая брака.

Труд, считает Орловский, — главная мера ценности человека. Когда знаешь свой план работы, когда у тебя есть ближняя цель — перевыполнить сменное задание и цель дальняя — перевыполнить задания пятилетки, когда строишь свою жизнь в соответствии с этими целями, — можешь честно смотреть людям в глаза.

З. Т. Орловский не мыслит себя без станка, без друзей-соперников — В. Ф. Петроза, А. В. Комарова, В. В. Шошина, с которыми соревнуется, без учеников, которым дает путевку в жизнь.

От станка З. Т. Орловского за годы его работы вышел в трудовую жизнь добрый десяток молодых производственников. Все они сейчас профессионально знают свое дело. В будничной рабочей обстановке или за праздничным столом, провозглашая тост, кто-нибудь из них нет-нет да и скажет: «Спасибо Здиславу Тадеушевичу, что в люди меня вывел».

Как-то при встрече я спросил: «В чем секрет вашей ударной работы?».

— Желание не быть последним, — ответил он коротко. — В каждой профессии есть такие тонкости и особенности, что, не зная их, в лидеры не выбьешься, дела не сделаешь. Но желание год от года как бы шлифует меня: действуешь точнее, видишь шире, радуешься полнее.

Конечно, не только мастерство, рост квалификации определяют ценность человека в трудовом коллективе. А общественная деятельность?

В том, что в коллективе токарей в течение нескольких последних лет не было ни единого случая нарушения трудовой дисциплины, по всеобщему признанию коммунистов участка, большая заслуга З. Т. Орловского как партгрупорга. Сумел он вместе с кадровыми рабочими — ветеранами труда сплотить коллектив, повысить в нем ответственность за порученное дело. Тогда-то каждому коммунисту было поручено отвечать за дисциплину того рабочего, который не прочь и побездельничать, и прогулять. Такая форма воздействия принесла положительные результаты.

Как член бюро горкома КПСС, З. Т. Орловский участвует в решении многих вопросов, связанных и с работой предприятий, и с деятельностью городской партийной организации. Ему часто приходится выступать перед молодежью и школьниками с рассказами о рабочих профессиях. Он хочет, чтобы и они, выбрав свою цель, шли к ней неутомимо и честно, чтобы лучшей жизненной школой стал для них рабочий коллектив, как стал он для него самого. Он верит, что та молодежь, которая придет на смену сегодняшним передовикам труда, продолжит рабочие традиции и с честью пронесет сквозь годы высокое звание рабочий.

Н. ЯКОВЕНКО.

На снимке: З. Т. Орловский.
Фото В. Матвейчука.

В странах социализма

НОВЫЕ ГИДРОСООРУЖЕНИЯ ВЕНГРИИ

БУДАПЕШТ. Принят план развития водного хозяйства Венгрии на предстоящие годы. На карте водных объектов страны появятся десятки новых гидросооружений, имеющих большое значение для народного хозяйства республики.

В предстоящие годы продолжится сооружение Кишкерского водного каскада, первая очередь которого позволила увеличить площадь орошаемых земель до 300 тыс. гектаров, обеспечить водой Ленинварошский химический комбинат.

ХОРОШИЕ РЕЗУЛЬТАТЫ

УЛАН-БАТОР. Отряды международной геологической экспедиции, действующей на территории народной Монголии, успешно завершив свой третий полевой сезон, вернулись на центральную базу в Улан-Батор.

Из целого ряда ранее обнаруженных рудопроявлений, которыми богата республика, выделены наиболее интересные, на взгляд специалистов, залежи флюорита и редких металлов. Кроме того, в Восточной Монголии на площади свыше 17 тыс. кв. км проведена геологическая съемка, которая была запланирована в нынешней пятилетке.

УСПЕХИ ПЕЧАТНИКОВ ХОШИМИНА

ХАНОЙ. Красочные календари, наборы открыток, десятки наименований газет и журналов, прекрасно оформленные издания произведений вьетнамских писателей, классиков мировой литературы — таков ныне ассортимент продукции, выпускаемой полиграфической промышленностью крупнейшего города юга страны Хошимина. Эта отрасль ныне находится в числе ведущих в городе, она одной из первых завершила проведение социалистических преобразований. Из более чем тысяча мелких разрозненных типографий, действовавших при марионеточном режиме, в настоящее время создано 30 государственных предприятий и кооперативных объединений.

(ТАСС).

В ГОРКОМЕ КПСС

СЕМИНАР пропагандистов

В городском комитете партии состоялся семинар пропагандистов партийной комсомольской и экономической учебы.

Заведующий кабинетом политпросвещения ГК КПСС С. А. Канарейкин рассказал о задачах пропагандистов по активизации учебного процесса при изучении курса «Конституция развитого социализма», положений и выводов, изложенных в книге Генерального секретаря ЦК КПСС, Председателя Президиума Верховного Совета СССР Л. И. Брежнева «Целина».

Об опыте подготовки проведения теоретической конференции по книге Л. И. Брежнева «Целина» участникам семинара рассказала пропагандист средней школы № 10 В. С. Махмутова.

С итогами работы трудовых коллективов г. Североморска и пригородной зоны в третьем году десятой пятилетки пропагандистов познакомила председатель городской плановой комиссии Г. А. Исмагилова.

«Борьба КПСС и Советского государства за реализацию внешнеполитической программы XXV съезда партии, за дальнейшее упрочение политики разрядки» — с такой лекцией выступил лектор общества «Знание» Н. М. Куценко.

(Наш корр.).

ДУХОВНОЕ ВЗРОСЛЕНИЕ

Заметки о конкурсных сочинениях школьников

«Смотр призван помочь юношам и девушкам глубже осмыслить роль ВЛКСМ как надежного помощника партии, ее боевого резерва, место комсомола в борьбе советского народа за выполнение решений XXV съезда партии, еще раз обратиться к страницам героической истории Ленинского Союза Молодежи, осознать, что они являются наследниками славных традиций всех комсомольских поколений, определить свое место в общей борьбе за построение коммунизма...»

(Из Положения о X Всесоюзном смотре сочинений учащихся, посвященном 60-летию ВЛКСМ).

СВЫШЕ шестидесяти сочинений легло на стол жюри городского тура конкурса... Тема их — «Ты на подвиг зовешь, комсомольский билет!». В самом ее названии — не только страстное обращение к пурпурной книжице с барельефом Ильича на обложке, но и порыв в исповедь, в подведение итогов, в раздумье. И, оказывается, для большинства школьников эта тема, несущая в себе живой голос времени, дала простор и для самовыражения личности, позволила определить идеалы и нравственное кредо юного человека.

В каждом без исключения сочинении — атмосфера преемственности героических свершений комсомола. Не случайно в ребячьих работах «биография подвига» продолжается «годами славного и нелегкого труда — от целины до БАМа...». Не это ли тот решающий фактор, формирующий сознание ребят, которые вступают в жизнь в 70-е годы? Не потому ли сочинения старшеклассников пронизаны мыслью о «связи времен», о том, что героические годы Ленинского комсомола никогда не станут прошлым?

«Мы — наследники богатейших традиций, продолжатели великих дел. Да, мы завидуем нашим отцам и дедам. Но ошибаемся, думая, что время героев прошло: в наших силах свою жизнь прожить так, чтобы нам завидовали потомки», — пишет десятиклассница 9-й Североморской школы Лена Вареница. Та же мысль, но в ином повороте — образно, экспрессивно — в сочинении Ольги Ковровой (10-й класс школы - интерната): «Часто можно слышать слова, что все у нас впереди — и ударный труд, и уважение товарищей. Правильно ли это? Нет! Ведь ничто не приходит вдруг, само по себе. Так же, как на войне, человек сознательно отдавал свою жизнь не вдруг, не безотчетно, а убежденный в правоте и величии дела. Так и мы сегодня должны сознательно готовиться к своему завтрашнему дню».

60-летие Ленинского Союза Молодежи ярко выявило возросшую нравственную и интеллектуальную зрелость старшеклассников. И сказалось это прежде всего в осознании своего долга перед прошлыми поколениями.

Нынешние школьники пока теряются в догадках, как сложится их жизнь, но и сейчас им ясно: «чтобы быть героем, не обязательно закрывать своим телом амбразуру дзота».

Во всех сочинениях есть одна характерная черта: их авторам чужда наивная сентиментальность в отношении к любимым героям. И это понятно: ведь пишут о тех, с кого намерены «делать жизнь», понимая, как это трудно. Семиклассник Валера Ануфренко из 9-й школы пишет: «У нас дома хранится мамин комсомольский билет. Дни ее юности совпали с началом освоения целины. Восьмиклассницей, вместе со своими товарищами-комсомольцами, моя мама помогала взрослым убирать зерно на току, силосовать, отвозить зерно на элеватор, участвовала в выпуске стенных газет и боевых листков на уборке урожая». С гордостью пишет о своем отце Светлана Смоловская (1-я школа г. Североморска, 7-й класс): «Мой папа для меня — пример комсомольского характера, идеал коммуниста. Немало испыта-

(Окончание на 3-й стр.).

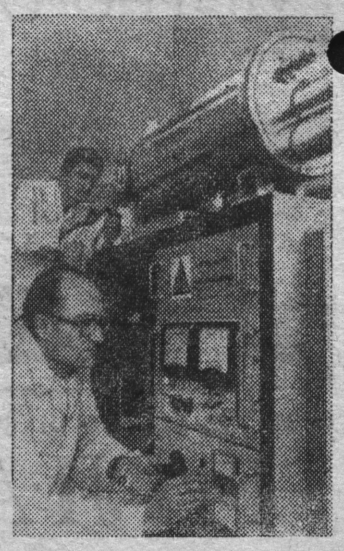

Производство машин и приборов для использования атомной энергии в мирных целях — перспективная отрасль народного хозяйства Чехословакии.

Большую помощь в создании различных видов атомного оборудования оказывает предприятиям научно - исследовательский институт Чехословацкой академии наук в Ржежи близ Праги. Его коллектив работает в тесном контакте с учеными социалистических стран.

НА СНИМКЕ: инженер Отакар Драгоун и студент-практикант Алоиз Ковалик испытывают электронный спектрометр ЕСА-12, сконструированный в институте атомных исследований Венгерской академии наук в Дебрецене.

Фото ЧТК — ТАСС.

Работа у этой службы горгаза самая будничная. Бригада коммунистического труда, которой руководит опытный рабочий, специалист четвертого разряда Владимир Петрович Кочетков, обслуживает групповые газовые емкости в Североморске и пригородных поселках. И в дождь, и в снег, и в слякоть осматривают слесари службы подземных сетей свое сложное, разветвленное хозяйство. Главный пункт их социалистических обязательств — это стремление подтвердить звание службы коммунистического труда. За этими словами самоотверженность, добросовестность, доводка начатого дела до победного конца...

НА СНИМКЕ: В. Кочетков, мастер службы СПС Г. Никонова, специалист 4-го разряда Н. Бутовский, слесарь В. Яценко и ветеран бригады Н. Сидоров.

Фото В. Матвейчука.

Как вас обслуживают

Верность традиции

— Скажите, пожалуйста, какие теперь телевизоры хвалят?.. А дома у вас какой? — спрашивает у Валентины Ивановны Цедрик, заведующей отделом «Радиотовары» магазина № 1 г. Полярного, пожилая покупательница. И та охотно откликается, советует купить, например, телевизор «Рекорд» Александровского завода и терпеливо объясняет, почему. Вежливая, предупредительная с покупателями Валентина Ивановна всегда.

Семнадцать лет работает она в отделе «Радиотовары». Признаться, не каждый продавец охотно пойдет на такую работу. И хлопотная, и нелегкая физически. Женщинам приходится поднимать, перетаскивать за день не один громоздкий телевизор. И все же физическая нагрузка — не главная трудность в работе продавца этого отдела.

Чтобы квалифицированно обслуживать покупателей, нужно прекрасно разбираться в радиотехнике. Причем быть в курсе всех новинок. Если хочешь продать «Маяк» или «Комету», изволь грамотно объяснить покупателю, как этими магнитофонами пользоваться. Хочешь показать достоинства стереофонической радиолы — знай больше, чем написано в заводском паспорте. Валентина Ивановна и ее коллеги вполне соответствуют этим требованиям.

Более того, Цедрик может не хуже любого радиомеханика починить вышедший из строя телевизор или магнитофон, заменить отдельные детали. За профессиональное мастерство, высокую культуру обслуживания покупателей она была награждена в канун 60-летия военной торговли значком «Отличник советской торговли».

В магазине № 1 самый солидный стаж, пожалуй, у Ольги Назаровны Тарароевой, старшего продавца отдела «Галантерея». Казалось бы, здесь не требуются такие обширные знания. Но и на этом посту нужны свои лоцманы в необъятном море товаров, способные помочь покупателю выбрать необходимую вещь. Любую — от пуговицы до чемодана. Именно таким продавцом стала Ольга Назаровна. Корректная с покупателями, она внимательно выслушает каждого, неторопливо, без лишней суеты и нервозности отыщет именно тот товар, который спрашивает покупатель. В прошлом году добросовестная работа продавца Тарароевой была отмечена высокой правительственной наградой — медалью «За трудовое отличие». За годы работы в адрес этой женщины поступили десятки благодарностей.

Рядом с Ольгой Назаровной много лет трудится продавец Дина Васильевна Кошелева, удостоенная значка «Отличник социалистического соревнования Министерства обороны СССР». Вместе с подругами постигала она культуру, мастерство, искусство служить людям.

Именно такое уважительное отношение к покупателям все прочнее утверждается в магазине № 1. И таких продавцов становится все больше. На смену ветеранам предприятия пришла достойная молодая смена. Комсомолки Н. Соловьева, Н. Владыцкая, Л. Воловик, Н. Фельская, В. Терехова, А. Латышева и многие другие. Молодежь стремится не отставать от своих опытных коллег и наставниц, заботится так же, как и они, о марке своего предприятия.

Промтоварный магазин № 1 в Полярном — самый крупный. Здесь трудится многочисленный коллектив, который с честью несет почетное звание «Коллектив коммунистического труда». Добрыми трудовыми традициями славится этот коллектив. Ежегодно он занимает призовые места в социалистическом соревновании, добивается высоких показателей. И в текущем году ему сопутствует удача. План десяти месяцев предприятие выполнило досрочно. Отлично потрудились продавцы и на праздничной трудовой вахте в честь 61-й годовщины Великого Октября.

Г. ИЗЮМОВА,
председатель объединенного комитета профсоюза военторга.

г. Полярный.

О ТИРАЖЕ ПОГАШЕНИЯ

Оплата 2-го тиража облигаций Третьего Государственного займа 1948 года, не вышедших в тираж погашения, начнется 29 ноября 1978 года.

Все сберкассы города и пригородной зоны готовы к оплате.

Чтобы не загружать работу сберкасс, просим заранее подготовить облигации названного займа, проверить по таблице и, если облигация попала в тираж, только после этого предъявить кассиру.

Полученные суммы вы можете внести во вклад или приобрести облигации трехпроцентного выигрышного займа. Это послужит дополнительным источником привлечения свободных денежных средств населения в сберкассы.

А. ГРАБОВИК,
зав. оперчастью центральной сберкассы.

ТАБЛО ГАИ

ВОЛОКИТА с «бородой»

Только за 20 дней ноября нынешнего года на территории Североморска и пригородной зоны было совершено семь дорожно - транспортных происшествий. В итоге один человек погиб и шесть серьезно травмированы. 13 автомобилей побывали в кюветах. К счастью, в этих случаях исход был более благополучным.

Значительная часть аварий приходится на долю города Полярного. Здесь, в частности (это произошло 17 ноября), на третьем километре дороги к поселку Вьюжному несчастье произошло с водителем А. В. Брошко. В условиях гололеда он не справился с управлением автомобиля и опрокинул его. Сотрясение головного мозга и вывих бедра — таков, весьма плачевный, результат поездки для Брошко.

«Североморская правда» недавно обратила внимание на неудовлетворительное состояние дорог в Полярном и его пригородной зоне. Теперь выявились новые факты.

Недавно наша рейдовая бригада в составе депутата Полярного горсовета П. М. Каневского, начальника филиала автоколонны 1118 В. Н. Горшунова и автора этих строк тщательно проверила состояние дорог в городе, поинтересовалась отношением ответственных лиц к их содержанию в зимний период. Посетили, в частности, дорожно - эксплуатационный участок, которым руководит И. Г. Поддубный. С удивлением убедились, что вся дорожная техника: пескоразбрасыватель, автогрейдеры, тракторы заперты в боксах, а Поддубный и водители — хозяева техники — спокойно на улице покуривают.

Мы спросили, почему не работает техника по очистке и подсыпке дорог в то время, когда идет снег и образовывается гололед? Нам ответили, что идут политзанятия. Мы, конечно же, понимаем: политзанятия — дело совершенно необходимое. Однако, учитывая погодные условия, провести их можно было и в другое время.

Обстановка же на дорогах словно призывала: срочно помогите водителям! На одном из подъемов мы стали свидетелями, как едва не случилась авария. Маршрутный автобус, которым управлял водитель В. И. Салиев, не смог подняться из-за гололеда. Машина сама по себе развернулась и скатилась вниз. Пассажиры вышли из автобуса бледные, испуганные. Что же, состояние их вполне понятно. А вот товарища Поддубного такие ситуации, как видно, нисколько не волнуют. Свидетельство тому — самое плачевное состояние многих участков дорог, контролируемых его организацией. Местами образованы ухабы до 35—50 сантиметров, колеи, а уж от гололеда так и вообще нет спасения. Ответственные товарищи постоянно заверяют: «наведем порядок», но длится это уже несколько лет. Одним словом, налицо самая настоящая волокита, да еще с огромной «бородой».

В заключение хочется напомнить: зима только начинается, основные трудности предстоят. Есть еще время осмотреться, критически оценить недоработки, с большей ответственностью отнестись к дорогам города Полярного — проблемам, которые требуют немедленного разрешения.

В. КЛЕМЕШЕВ,
старший госавтоинспектор Североморского ГОВД, капитан милиции.

РАЦИОНАЛИЗАТОРЫ — ПРОИЗВОДСТВУ

Вклад новатора

Одной из самых сложных операций считается в условиях Заполярья разработка мерзлых грунтов. Год-два назад для этой цели строители пользовались отбойными молотками или взрывной техникой. Но оба эти метода не устраивали их. Первый удорожал работы, второй был небезопасным в условиях города. Как усовершенствовать процесс разработки грунта? Каким образом облегчить условия труда «нулевиков»? Многие специалисты задумывались над этими вопросами, и среди них механик Николай Никитович Крапивин.

Смелая идея возникла у опытного рабочего строительной организации. А что, если разогреть верхний слой мерзлоты при помощи специального приспособления? Не один день провел он в раздумьях над этой проблемой, рассчитывал, составлял схемы воображаемого устройства. Задумка постепенно обретала реальные очертания. Николай Никитович решил использовать старые, списанные форсунки двигателей, а в качестве горючего — дешевый соляр. Форсунка крепится на тележке и таким образом может легко передвигаться. Свое приспособление автор назвал «Огневая установка для оттаивания мерзлого грунта».

Она хорошо зарекомендовала себя в зимних условиях. С помощью установки Крапивина появилась возможность разрабатывать котлованы под фундамент зданий площадью до пяти квадратных метров. Значительно облегчились условия труда строителей, втрое сократились сроки ведения работ, отпала необходимость в использовании не безопасной в условиях города взрывной техники.

В этом году Николай Никитович усовершенствовал свою установку, сделав ее более производительной. Теперь за смену при ее помощи можно оттаивать до ста квадратных метров грунта. Причем у «нулевиков» появилась возможность механизировать разработку почвы. Новинка Н. Н. Крапивина нашла широкое применение. Теперь Североморские строители не обходятся без нее ни на одном объекте.

Тринадцать лет активно участвует в рационализаторском поиске механик Крапивин. На его счету десятки ценных предложений. Не каждое из них имеет экономический эффект, но все они приносят ощутимую пользу строительному делу, облегчают условия труда «нулевиков», улучшают качество работ.

С. НИКОЛАЕВ.

Духовное взросление

(Окон. Нач. на 2-й стр.).

ний выпало на его долю: и многомесячные штормовые походы, и бессонные ночи на вахте, и трудные недели учений. Но всегда вперед звала комсомольская совесть, ответственность коммуниста. Недаром в мирное время он награжден высокой правительственной наградой — боевым орденом Красной Звезды.

В сочинениях школьников открывается их идеал человека: ведь любимые герои для них «вечно живые» потому, что воплощают в себе их представление о том, каким должен быть человек. Нравственный идеал сегодняшних старшеклассников становится гораздо более широким и взыскательным, охватывая разные стороны личности. Это прежде всего «верность благородной и святой цели». Идейная целеустремленность для них неразлучна с «истинной человечностью», которую они видят в готовности «совершить невозможное, отдать самое дорогое — жизнь — во имя Родины», «пойти на подвиг без громких фраз, даже не подозревая, что совершаешь подвиг»... Ребята верят во всесилие добра и человечности. Вот хотя бы эти строки сочинения Марины Ермаковой (2-я Полярнинская школа, 9-й класс): «Подвиг Анатолия Мерзлова — это не вспышка мальчишеской отчаянной решимости. На риск сознательно пошел человек твердый, готовый любой ценой исполнить свой комсомольский долг».

Яркое, эмоциональное, глубокое по содержанию и интересное по композиции сочинение десятиклассницы 2-й Полярнинской школы Гали Мелентьевой. Увлеченно рассказала школьница о героической биографии своей землячки — жительнице Полярного — Александре Кононовне Пчелкиной, дошедшей в годы войны до логова фашистов — до Берлина. И как клятва на верность традициям комсомола звучит в сочинении Мелентьевой: «Продолжить героическую биографию комсомола придется и нам, выпускникам юбилейного года комсомола. Мы тоже не дрогнем в любых трудных испытаниях!».

Умные, содержательные сочинения школьников наиболее зримо, как мне кажется, выявляют их духовные ориентиры. За такими сочинениями — не только способный, интересный автор, но прежде всего глубокие, творческие уроки. Уроки, которые научили ребят не только любить и понимать литературу, а самое главное — формировали личность ученика, учили их самостоятельным позициям, убеждениям.

Е. ШИПИЛОВА.

На темы морали

Когда равнодушие — попустительство преступлению

В прошлом году в поселке Вьюжном в школу рабочей молодежи в нетрезвом виде пришел слесарь А. В. Губарев. За вызывающее поведение учитель истории вывел хулигана из школы. Через полчаса Губарев вернулся, но уже не один. С ним явились десятиклассники средней школы А. Никулин и А. Федоренко. Вызвав учителя из класса, Губарев попытался ударить его, но тот схватил нападающего за руки. Тогда Никулин ударил преподавателя дверью. Другой воспитанник средней школы — Федоренко за всем этим безобразием равнодушно наблюдал со стороны. Позднее же он, выйдя на улицу и встретив там М. Г. Белова, пожаловался последнему на то, что учитель вечерней школы «обидел» его друга. Белов решил «разобраться». Федоренко услужливо привел дружка в школу и показал класс, в котором преподаватель в это время принимал зачеты у учеников. Белов ворвался в класс и на глазах у всех ударил историка по лицу. А Федоренко опять равнодушно наблюдал за происходящим. И не только он один.

Народным судом М. Г. Белов осужден на два года лишения свободы условно, с обязательным привлечением к труду.

А. Федоренко по закону привлечь к ответственности не за что — личного участия в избиении он не принимал. В таких ситуациях подобные федоренковы по делу проходят как свидетели. За их недостойное поведение следователь может направить представление на них по месту учебы или работы, чтобы хоть так предать равнодушных суду общественности.

Равнодушие проявляется в разных формах. Так, 31 мая этого года А. Н. Булыгин, управляя машиной, совершил наезд на гражданку. Пострадавшую доставили в больницу. В машине с водителем ехали две женщины, случайные попутчицы, которых тот, к своему сожалению, лично не знал. Эти женщины, когда поняли, что для расследования происшествия прибудет милиция и им придется давать свидетельские показания, трусливо сбежали. Найти их затем не удалось. И следствие пришлось начинать, как говорится, на голом месте.

В Конституции СССР (ст. 65) говорится: «Гражданин СССР обязан уважать права и законные интересы других лиц, быть непримиримым к антиобщественным поступкам, всемерно содействовать охране общественного порядка».

Наши законы отражают волю народа. И нам с вами претворять их в жизнь. Больше некому.

А. ВЕРХОВНЫЙ.

г. Североморск.

ЗИМА ПРИШЛА

Растет рябинка на улице нашего города. То весело, то уныло шелестела на ветерке резными ладошками-листьями. То вспоминала она родную тундру, то грустила о матери — могучей лесной красавице-рябине.

Все чаще ветер нес с океана ледяную стужу. Ежилась тогда рябинка, пыталась защититься от пронизывающего ветра. А тучи все ниже, а ветер все крепче. Все реже поток людей, идущих в тундру за грибами, за ягодами. Все реже стало показываться солнышко. Неуютно рябинке. Все чаще опускала она резные листья-ладошки, все чаще дремала, ожидая снежинки — посланниц жестокой, коварной старухи-Зимы.

Внезапно налетел ветер, безжалостно стал трепать и срывать с рябинки листья. Изо всех сил крепилось тоненькое деревцо. Из-под снежного савана упрямо зеленели листочки. Победила Зима. Один за другим опали на снег листья. Зима пришла!

В. МАТВЕЙЧУК.
Фото автора.

Редактор
В. С. МАЛЬЦЕВ.

ПОНЕДЕЛЬНИК

27 НОЯБРЯ

Первая программа

8.00 «Время».
8.35 Утренняя гимнастика.
8.55 Программа мультфильмов: «Про Мишку, которого не ждали», «Рекс-пожарник», «Крошка Енот».
9.25 «О чем не узнают трибуны». Художественный фильм.
10.40 «Очевидное — невероятное».
11.40 — 14.30 Перерыв.
14.30 «Сельские будни».
15.30 «Поэзия Я. Смелякова».
16.00 «Родная природа».
16.20 «Знай и умей».
17.05 Концерт.
17.30 «От 14 до 18». Передача из Ленинграда.
18.00 Новости.
18.15 Киножурнал «Хочу все знать».
18.25 «Год третий — год ударный». «Резервы Павлодар - Экибастузского комплекса».
19.10 Балет П. И. Чайковского «Спящая красавица». Спектакль Ленинградского Государственного академического театра оперы и балета имени С. М. Кирова.
21.00 «Время».
21.30 Продолжение балета П. И. Чайковского «Спящая красавица».
22.20 Чемпионат СССР по баскетболу. Женщины. «Спартак» (Московская область) — «ТТТ» (Рига). По окончании — Новости.

Вторая программа
ДЛЯ МУРМАНСКА

16.57 * Программа передач.
17.00 * «Как я стал чемпионом». Киноочерк.
17.20 * «Новинки киноэкрана».
18.00 * Телевизионные известия.
18.15 * «Старт». Спортивная программа.
19.00 Песни П. Бюль-Бюль оглы.
19.10 Беседа на международные темы политического обозревателя газеты «Правда» Ю. А. Жукова.
19.55 «Олимпийский прицел». Документальный фильм.
20.15 «Спокойной ночи, малыши!»
20.30 «Служу Советскому Союзу!»
21.30 «Дарю тебе родник». Документальный фильм.
21.40 «Долг». Художественный телефильм.

ВТОРНИК

28 НОЯБРЯ

Первая программа

8.00 «Время».
8.35 Утренняя гимнастика.
8.55 Программа мультфильмов: «Вдохновение», «Классный шофер».
9.10 Балет П. И. Чайковского «Спящая красавица». Спектакль Ленинградского Государственного академического театра оперы и балета имени С. М. Кирова.
11.50 — 14.30 Перерыв.
14.30 Программа документальных фильмов.
15.35 О. Тактакишвили — Концерт для скрипки с оркестром.
16.10 «Образ коммуниста в советской литературе».
17.00—18.35 Перерыв.
18.35 «Полевая почта «Подвига».
19.05 Теннис. Турнир с участием сильнейших теннисистов мира.
19.50 Премьера художественного телефильма «Стратегия риска». 1-я серия.
21.00 «Время».
21.40 «Лица друзей».
22.25 «Осенние мелодии». Эстрадный концерт. По окончании — Новости.

Вторая программа
ДЛЯ МУРМАНСКА

16.57 * Программа передач.
17.00 * «Книга природы».
17.20 * Киножурнал «Ералаш».
17.30 * «Театральная афиша».
18.10 * «Архитектура Волжского автомобильного завода». Телеочерк.
18.20 * Телевизионные известия.
18.35 * «Альманах кинопутешествий».
18.55 * «В родной порт с победой!» Репортаж о торжественной встрече экипажа БМРТ «Салют».
19.30 «Социалистический образ жизни и благосостояние народа».
20.15 «Спокойной ночи, малыши!»
20.30 «Музыкальный киоск».
21.00 «Северные этюды». Документальный телефильм.
21.40 «Цветы осени». Художественный телефильм (Югославия).

СРЕДА

29 НОЯБРЯ

Первая программа

8.00 «Время».
8.45 Утренняя гимнастика.
9.05 «Читая стихи...»
9.35 «Стратегия риска». Художественный телефильм. 1-я серия.
10.40 «Клуб кинопутешествий».
11.40 — 14.30 Перерыв.
14.30 «Эффект творчества». Документальный фильм.
15.25 «Основы советского государства и права». «Конституция СССР — Основной Закон нашей жизни».
15.55 «Щелковский хлопчатобумажный комбинат». Очерк о трудовом коллективе.
16.25 — 18.15 Перерыв.
18.15 «Веселые нотки».
18.30 «Жизнь науки». «Проблемы молекулярной биологии и биоорганической химии».
19.00 «Народные инструменты» (гусли).
19.45 Премьера художественного телефильма «Стратегия риска». 2-я серия.
21.00 «Время».
21.40 «Музыкальная жизнь». По окончании — Новости.

Вторая программа
ДЛЯ МУРМАНСКА

16.22 * Программа передач.
16.25 * Т. Мешков — «Он рад зеленой песенке». Спектакль областного театра кукол.
17.20 * «Камертон». Телевизионный музыкальный журнал.
18.05 * Киножурнал «Новости дня» № 37.
18.15 * Телевизионные известия.
18.30 * «Мы и закон».
19.00 «Октябрь». Поэтическая композиция.
19.30 Чемпионат СССР по хоккею. ЦСКА — «Торпедо». 1-й и 2-й периоды. В перерыве — «Спокойной ночи малыши!».
21.00 Поет заслуженный артист Татарской АССР Р. Ибрагимов.
21.40 Чемпионат СССР по хоккею. ЦСКА — «Торпедо» 3-й период.
22.15 «У нас новенькая». Художественный телефильм.

ЧЕТВЕРГ

30 НОЯБРЯ

Первая программа

8.00 «Время».
8.45 Утренняя гимнастика.
9.05 «Вперед, мальчишки!»
10.05 «Стратегия риска». Художественный телефильм. 2-я серия.
11.20 «О тех, кто строит БАМ». Песенная сюита В. Кладницкого.
11.40 — 14.30 Перерыв.
14.30 Программа документальных фильмов.
15.10 «Рассказы о художниках».
15.40 Концерт.
16.05 «Гражданином быть обязан».
16.35 «Зеленые цветы». Поэзия Николая Рубцова». Фильм-концерт.
17.15 — 18.35 Перерыв.
18.35 «Ленинский университет миллионов».
19.05 «Вместе — дружная семья». Музыкальная программа.
19.35 «Говорят депутаты Верховного Совета СССР».
19.50 Премьера художественного телефильма «Стратегия риска». 3-я серия.
21.00 «Время».
21.40 Романсы русских композиторов в исполнении народного артиста СССР Ю. Гуляева. По окончании — Новости.

Вторая программа
ДЛЯ МУРМАНСКА

16.57 * Программа передач.
17.00 * «Зайка, Петя и лесная столовая». Мультфильм.
17.15 * «Смена». Для учащихся профтехобразования.
17.55 * «И позвал за собой». Киноочерк.
18.05 * «Экран здоровья».
18.35 * Телевизионные известия.
18.50 * Реклама.
19.00 «Олимпиада-80».
19.45 «Таллинские картинки». Музыкальная программа.
20.15 «Спокойной ночи, малыши!»
20.30 «Для вас, родители».
21.00 «Круг чтения».
21.40 «Ночной звонок». Художественный телефильм.

ПЯТНИЦА

1 ДЕКАБРЯ

Первая программа

8.00 «Время».
8.45 Утренняя гимнастика.
9.05 «Отзовитесь, горнисты!».
9.35 «Стратегия риска». Художественный телефильм. 3-я серия.
10.45 С. Прокофьев — Два концерта для фортепиано с оркестром.
11.40 — 14.30 Перерыв.
14.30 «Радио революции». Документальный телефильм.
15.15 «Шахматная школа».
15.45 Концерт.
16.45 «Москва и москвичи».
17.15 — 18.15 Перерыв.
18.15 «В каждом рисунке — солнце».
18.30 «Мальцев из деревни Мальцево». Документальный телефильм.
19.30 Чемпионат СССР по хоккею. ЦСКА — «Торпедо». 1-й и 2-й периоды.
21.00 «Время».
21.30 Чемпионат СССР по хоккею. ЦСКА — «Торпедо». 3-й период.
22.05 «Мы поем». Музыкальная программа. По окончании — Новости.

Вторая программа
ДЛЯ МУРМАНСКА

11.40 * «Тим смотрит мультфильмы».
12.25 — 17.12 Перерыв.
17.12 * Программа передач.
17.15 * «Тим смотрит мультфильмы».
18.00 * «Проблема 13». Научно-популярный киноочерк.
18.15 * Телевизионные известия.
18.30 * «Книга ищет друзей».
19.00 «Зелеными просторами». Фильм-концерт.
19.30 «Рассказы о театре».
20.15 «Спокойной ночи, малыши!»
20.30 Симфонии П. И. Чайковского.
21.25 «Пушистая радуга». Документальный телефильм.
21.40 «Отчий дом». Художественный фильм.

СУББОТА

2 ДЕКАБРЯ

Первая программа

8.00 «Время».
8.35 Утренняя гимнастика.
8.55 «Мы живем под солнцем золотым». Фильм - концерт.
9.25 «Для вас, родители».
9.55 «Движение без опасности».
10.25 Музыкальная программа «Утренняя почта».
10.55 «Советы и жизнь».
11.25 «Что? Где? Когда?» Телевизионная викторина.
12.25 Тираж «Спортлото».
12.40 «Здоровье».
13.25 Г. Синисало — Сюита из музыки к балету «Сампо».
13.45 «Край нашенский». Кинопрограмма по Сибири и Дальнему Востоку.
14.40 «Таинственный остров капитана Немо». Художественный телефильм. 1-я и 2-я серии. (Франция).
16.20 «Литературные беседы».
17.05 «Песня-78».
17.45 «Девочка и лев». Мультфильм.
18.00 Новости.
18.15 «В мире животных».
19.15 «Играет русский народный оркестр имени В. В. Андреева».
19.40 Т. Уильямс — «Сладкоголосая птица юности». Спектакль Московского художественного академического театра Союза ССР имени М. Горького.
21.00 «Время».
21.30 Продолжение спектакля «Сладкоголосая птица юности».
22.40 Концерт вокально - инструментального ансамбля «Диско». По окончании — Новости.

Вторая программа
ДЛЯ МУРМАНСКА

10.52 * Программа передач.
10.55 * «Неделя ТИ».
11.25 * «Прочность открывает мир». Научно - популярный киноочерк.
11.45 * Телеальманах «Географ».
12.15 * «Земляки». Художественный фильм.
13.35 — 19.00 Перерыв.
19.00 «Берег арабских эмиратов». Документальный телефильм.
19.55 Кубок СССР по плаванию.
20.15 «Спокойной ночи, малыши!»
20.30 «Клуб кинопутешествий».
21.30 «Шагнул первым». Документальный фильм.
21.40 «Песни над облаками». Художественный телефильм.

ВОСКРЕСЕНЬЕ

3 ДЕКАБРЯ

Первая программа

8.00 «Время».
8.35 «На зарядку, становись!»
8.55 «Песни и танцы народов СССР».
9.30 «Будильник».
10.00 «Служу Советскому Союзу!»
11.00 «Сказка о золотом петушке». Мультфильм.
12.00 «Музыкальный киоск».
12.30 «Сельский час».
13.30 Г. Гауптман — «Перед заходом солнца». Фильм-спектакль Государственного академического Малого театра Союза ССР.
16.25 «Международная панорама».
17.00 «Музыка моря». Эстрадная программа.
17.30 Премьера документального телефильма «Лично ответственный» из цикла, посвященного трудовым коллективам страны.
18.00 Новости.
18.15 Программа мультфильмов: «Русские потешки», «Касенька и Басенька в цирке».
18.40 «Клуб кинопутешествий».
19.40 Премьера художественного телефильма «Певец» (ГДР). Автор сценария, режиссер и исполнитель главной роли Дин Рид.
21.00 «Время».
21.30 «Ваше мнение».
22.20 Кубок СССР по плаванию. По окончании — Новости.

Вторая программа
ДЛЯ МУРМАНСКА

18.45 В. Соллогуб — «Беда от нежного сердца». Телеспектакль.
19.35 Концерт.
19.45 «Подвиг».
20.15 «Спокойной ночи, малыши!»
20.30 Чемпионат мира по гандболу. Женщины. Сборная СССР — сборная ЧССР.
21.00 «Музыкальный абонемент». Людвиг ван Бетховен. Передача 2-я.
21.40 «Маскарад». Художественный фильм.

* Передачи Мурманской студии телевидения.

ПО ОКОНЧАНИИ ПЕРВОЙ ПРОГРАММЫ ЦТ

27 ноября — «Мусоргский». Художественный фильм.
28 ноября — «Сердце друга». Художественный фильм. «Перечитывая Стасова». Документальный киноочерк.
29 ноября — «Суд». Художественный фильм. «Улица Качалова, 6». Телефильм.
30 ноября — «Стрекоза». Художественный фильм.
1 декабря — «Еще раз про любовь». Художественный фильм.
2 декабря — «Земляки». Художественный фильм. «Прочность открывает мир». Научно-популярный киноочерк.
3 декабря — «Прыжок на заре». Художественный фильм.

КИНОТЕАТР «РОССИЯ»

25—26 ноября — **«Наконец-то мы понимем друг друга».** Начало 25 ноября — в 10, 12, 14, 16, 18.15, 20, 22.15. 26 ноября—в 12, 14, 16, 18.15, 20, 22.15.

27 ноября — **«На зов города».** Начало в 10, 12, 14, 16, 18.15, 20, 22.15.

КИНОТЕАТР «СЕВЕР»

25—26 ноября — **«Пираты Тихого океана»** (2 серии). Начало 25 ноября — в 10, 13, 16, 18.50, 21.40. 26 ноября — в 11.40, 14.30, 17.20, 20.20.

27 ноября — **«Наконец-то мы понимаем друг друга».** Начало в 10, 12, 14, 16, 17.50, 19.40, 21.40.

Газета выходит по вторникам, четвергам и субботам. Индекс 55656.

Типография «На страже Заполярья». Заказ 419. Тираж 8360.