СЕГОДНЯ - ДЕНЬ РОССИЙСКОЙ КОНСТИТУЦИИ

СЕВЕРОМОРСКИЕ ВЕСТИ

N 50

12 декабря '97

МАССОВАЯ ГОРОДСКАЯ ГАЗЕТА

С ПОБЕДОЙ!

Вчера в Североморском Доме офицеров флота состоялась церемония официального вступления в должность Главы муниципального образования ЗАТО г. Североморска Волошина Виталия Ивановича.

Уважаемые североморцы! Дорогие земляки!

Искренне благодарю вас за поддержку, которую вы оказали мне на выборах Главы города. Я расцениваю это как знак вашего большого доверия. Я ощущал его в ходе всей предвыборной кампании. Это подтверждает, что вы одобряете - в основном - ту хозяйственную, социальную, культурную политику, которая осуществляется сегодня в городе. Я рад, что мы с вами оказались единомышленниками.

Я ранее считал, а теперь убежден, что выборы - необходимый этап в жизни любого руководителя. Проведя десятки встреч с жителями города, я еще раз убедился, что мэру города нужно поменьше проводить времени в кабинете, побольше общаться с людьми.

Выборы помогли мне более критично взглянуть на деятельность Администрации города.

Идя на выборы, я дал себе слово, что в случае моего избрания использую весь свой опыт, все знания и сделаю все возможное, чтобы улучшить жизнь североморцев. Уверен, что все обещания, которые я давал, будут выполнены, а ваши наказы войдут в программу моей работы.

Еще раз благодарю вас, что вы проявили гражданскую активность, не остались равнодушны к судьбе своего родного города и оказали мне доверие.

В. ВОЛОШИН, Глава муниципального образования ЗАТО г. Североморска.

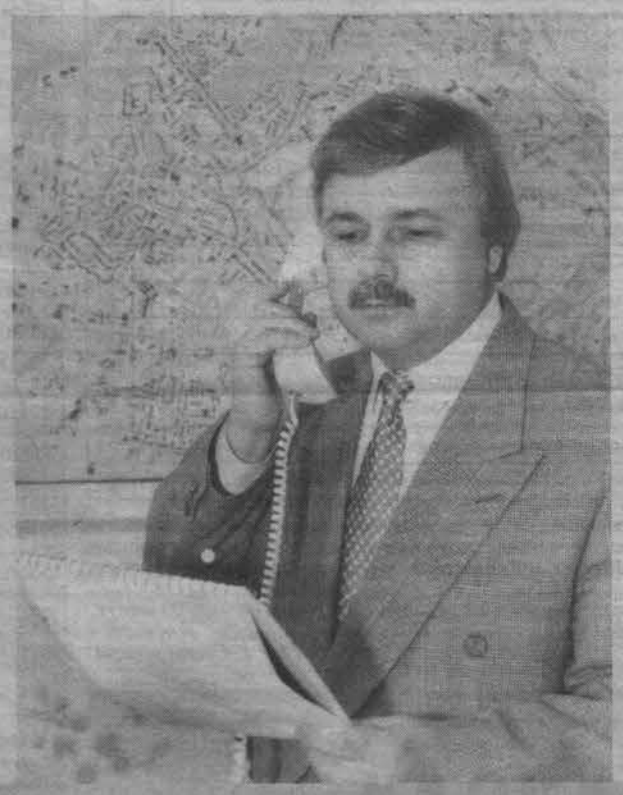

ПОЗДРАВЛЕНИЯ ПО СЛУЧАЮ ИЗБРАНИЯ

Уважаемый Виталий Иванович! Примите искренние поздравления по случаю избрания Вас на пост Главы муниципального образования - Главы ЗАТО г. Североморска. От всей души желаю Вам выполнения предвыборной программы, активной работы, успехов и крепкого здоровья.

С уважением, Юрий ЕВДОКИМОВ, Глава администрации Мурманской области .

* * *

Уважаемый Виталий Иванович!

Примите сердечные поздравления с убедительной победой на выборах и избранием Вас на должность Главы муниципального образования ЗАТО г. Североморска.

Уверен, что Ваше активное сотрудничество с областной Думой и городским Советом депутатов в законотворческой деятельности поможет развитию местного самоуправления в регионе, решению сложных проблем экономического и социального развития столицы Северного флота и всего Кольского Заполярья.

Желаю Вам успехов во всех начинаниях, настойчивости и мужества в наше непростое время, доброго здоровья и благополучия.

П.САЖИНОВ, Председатель Мурманской областной Думы .

* * *

Уважаемый Виталий Иванович!

Прошу принять товарищеские поздравления в связи с избранием Вас руководителем исполнительной власти города. Избиратели Североморска оказали Вам высокое доверие, связав с Вашим именем свои надежды и ожидания на ближайшее будущее. Уверен, это доверие будет оправдано.

От всей души желаю Вам удач и побед на тернистом пути, напряженной и содержательной работы во благо жителей Вашего города.

Пусть сопутствует Вашим делам людская поддержка и понимание! Хорошего настроения, здоровья и счастья!

О. НАЙДЕНОВ, мэр города Мурманска.

* * *

Сердечно поздравляю с победой на выборах и рождением внучки. Искренне рад за тебя и горжусь нашей дружбой. Уверен, что благодаря твоим усилиям североморцы обретут достойную жизнь и благополучие. Наилучшие пожелания всей твоей семье.

С. КАТАНАНДОВ, Глава самоуправления г. Петрозаводска.

* * *

Уважаемый Виталий Иванович!

Искренне рады Вашей убедительной победе на выборах!

Уверены, что под Вашим руководством один из городов Крайнего Севера - столица Северного флота сможет выжить и найти возможности для своего развития и процветания в это сложное время. С нашей стороны мы готовы приложить все усилия для Вашей поддержки в этом трудном и благородном деле.

Надеемся на наше дальнейшее плодотворное сотрудничество и развитие отношений.

С уважением, П. ОЛЕЙНИКОВ, Председатель Правления Санкт-Петербургского Регионального отделения Международного союза социальной защиты военнослужащих, ветеранов и инвалидов Вооруженных Сил России.

* * *

Господину Волошину.

От всего сердца шлю Вам мои наилучшие поздравления с избранием Вас мэром Североморска. Я уверен, что Ваш город будет в хороших и опытных руках.

Передаю Вам поздравления и приветы от всех Ваших друзей и горожан г. Кеми.

Йорма ВИРТАНЕН, зам. мэра г. Кеми (Финляндия), Председатель комиссии Евросовета.

* * *

Коллектив детской музыкальной школы сердечно поздравляет Вас с победой на выборах. Желаем здоровья, успехов в претворении всех замыслов, счастья.

С уважением, коллектив Североморской детской музыкальной школы.

ДОРОГИЕ СЕВЕРОМОРЦЫ!

Поздравляем Вас с Днем Конституции Российской Федерации. Принятая всенародным голосованием в 1993 году, она возродила суверенную государственность России, утвердила незыблемость ее демократической основы. Новая Конституция законодательно закрепила свободу слова, свободные демократические выборы, свободу вероисповедания и другие права и свободы граждан.

В этот знаменательный для каждого россиянина день желаем всем дальнейших успехов в работе, мира и процветания, счастья и благополучия.

С уважением,

В. ВОЛОШИН, Глава муниципального образования ЗАТО г. Североморска.
Е. АЛЕКСЕЕВ, председатель городского Совета депутатов ЗАТО г. Североморска.

ВЫБОРЫ ГЛАВЫ МУНИЦИПАЛЬНОГО ОБРАЗОВАНИЯ ЗАТО г.СЕВЕРОМОРСКА 7 ДЕКАБРЯ 1997 ГОДА

ПРОТОКОЛ

территориальной избирательной комиссии ЗАТО г. Североморска о результатах выборов на территории ЗАТО г. Североморска

Мурманская обл., ЗАТО г. Североморск, ул. Ломоносова, дом 4

Число участковых избирательных комиссий - 41.

Число протоколов участковых избирательных комиссий, на основании которых составлен настоящий протокол - 41.

В результате суммирования данных протоколов учстковых избирательных комиссий территориальная избирательная комиссия установила:

1	Число избирателей, внесенных в список избирателей (включая избирателей, внесенных в список дополнительно)	0	0	6	6	3	5	2
2	Число избирательныхбюллетеней, полученных участковыми избирательными комиссиями	0	0	6	3	9	7	9
3	Число избирательных бюллетеней, выданных избирателям, проголосовавшим досрочно	0	0	0	0	0	7	7
4	в том числе число избирательных бюлетеней, выданных избирателям, проголосовавшим досрочно в помещении окружной избирательной комиссии	0	0	0	0	0	2	6
5	число погашенных избирательных бюллетеней	0	0	2	9	7	9	6
6	Число избирательных бюллетеней, выданных избирателям на избирательных участках в день голосования	0	0	3	3	7	8	1
7	Число избирательных бюллетеней, выданных избирателям, проголосовавшим вне помещения для голосования	0	0	0	0	3	5	1
8	Число избирательных бюллетеней, содержащихся в переносных ящиках для голосования (за исключением бюллетеней неустановленной формы)	0	0	0	0	3	5	1
9	Число избирательных бюллетеней, содержащихся в стационарных ящиках для голосования (за исключением бюллетеней неустановленной формы)	0	0	3	3	7	7	8
10	Число действительных избирательных бюллетеней	0	0	3	3	2	6	7
11	Число недействительных избирательных бюллетеней	0	0	0	0	8	6	2
12	в том числе число избирательных бюллетеней, признанных недействительными на основании пункта 12 статьи 56 Федерального Закона "Об основных гарантиях избирательных прав и права на участие в референдуме граждан Российской Федерации"	0	0	0	0	0	6	2
13	в том числе число избирательных бюллетеней, не содержащих отметок ни по одной из позиций	0	0	0	0	1	9	3
14	Фамилии, имена, отчества кандидатов, внесенных в избирательный бюллетень (при совпадении фамилии, имени, отчества - указывается год рождения кандидатов)	15. Число голосов избирателей, поданных за каждого кандидата						
ВИХОРЕВ Александр Владимирович		0	0	0	5	5	4	6
ВОЛОШИН Виталий Иванович		0	0	1	9	1	1	0
ГЕРАСИМЕНКО Виктор Николаевич		0	0	0	1	1	3	4
ГОДУНОВ Вячеслав онстантинович		0	0	0	1	4	7	4
ЕФИМОВ Михаил Михайлович		0	0	0	0	4	6	1
КЛЫКОВ Петр Тихонович		0	0	0	0	7	1	0
КОЛЕСНИКОВ Сергей Дмитриевич		0	0	0	1	3	0	6
УХНАЛЕВ Владимир Александрович		0	0	0	1	0	9	6
Число голосов избирателей, поданных проти всех кандидатов		0	0	0	2	4	3	0

На основании ст. 36 закона Мурманской области «О выборах глав муниципальных образований в Мурманской области» и ст. 57 Федерального Закона «Об основных гарантиях избирательных прав и права на участие в референдуме граждан Российской Федерации» территориальная избирательная комиссия решила признать избранным ВОЛОШИНА Виталия Ивановича Главой муниципального образования ЗАТО г. Североморска.

Протокол подписан 8 декабря 1997 года в 12 часов 30 минут.

Территориальная избирательная комиссия по выборам Главы муниципального образования ЗАТО г. Североморска.

В ГОРОДСКОМ СОВЕТЕ

БЮДЖЕТНЫЕ СЛУШАНИЯ

Продолжаются депутатские слушания по бюджету 1998 года. Своим избирателям мы обещали, что все вопросы, связанные с финансированием, станут прозрачными и открытыми с тем, чтобы каждый гражданин города имел представление о том, куда и на что расходуются бюджетные деньги.

На прошедшей неделе были рассмотрены самые болевые и очень между собой взаимосвязанные отрасли городского хозяйства: здравоохранение, социальная защита, культура, а также положение средств массовой информации в лице газеты «Североморские вести». При обсуждении данных статей бюджета депутаты исповедовали такую позицию: финансировать медицину и социальную защиту не в виде подачек «с барского стола» экономики, а обозначить их в качестве приоритетов. Что касается вопросов культуры, то мировой опыт доказывает, что те страны, которые отказались от «остаточного» финансирования и вкладывают крупные средства в культуру, получают наиболее квалифицированных работников, законопослушных граждан, торжество права и нравственности, духовное и материальное благосостояние своих граждан. Именно поэтому такие страны вырвались далеко вперед, Россия же сильно и надолго отстала.

(Продолжение на стр. 3)

ВЫБОРЫ ДЕПУТАТОВ ГОРОДСКОГО СОВЕТА ЗАТО г.СЕВЕРОМОРСКА 7 ДЕКАБРЯ 1997 ГОДА

ПРОТОКОЛ

окружной избирательной комиссии об итогах голосования по избирательному округу № 12, п. Росляково-1 Мурманской области, ул. Школьная, дом 1.

Окружная избирательная комиссия установила:

1	Число избирателей, внесенных в список избирателей (включая избирателей, внесенных в список избирателей дополнительно)	4	8	5	4
2	Число избирательных бюллетеней, полученных участковой избирательной комиссией	4	8	7	0
3	Число избирательных бюллетеней, выданных избирателям, проголосовавшим досрочно	0	0	0	3
4	в том числе число избирательных бюллетеней, выданных избирателям, проголосовавшим досрочно в помещении территориальной избирательной комиссии	0	0	0	0
5	Число погашенных избирательных бюллетеней	2	8	2	8
6	Число избирательных бюллетеней, выданных избирателям на избирательном участке в день голосования	2	0	2	6
7	Число избирательных бюллетеней, выданных избирателям, проголосовавшим вне помещений для голосования	0	0	1	3
8	Число избирательных бюллетеней. содержащихся в переносных ящиках для голосования (за исключением бюллетеней неустановленной формы)	0	0	1	3
9	Число избирательных бюллетеней, содержащихся в стационарных ящиках для голосования (за исключением бюллетеней неустановленной формы)	2	0	2	1
10	Число действительных избирательных бюллетеней	1	9	5	6
11	Число недействительных избирательных бюллетеней	0	0	7	8
12	в том числе число избирательных бюллетеней, признанных недействительными на основании пункта 12 статьи 56 Федерального Закона "Об основных гарантиях избирательных прав и права на участие в референдуме граждан Российской Федерации"	0	0	0	0
13	в том числе число избирательных бюллетеней, не содержащих отметок ни по одной из позиции	0	0	3	9
14	Фамилии, имена, отчества кандидатов в депутаты, внесенных в избирательный бюллетень (при совпадении фамилии, имени, отчества - указывается год рождения кандидатов)	15.Число голосов избирателей, поданных за каждого кандидата			
АФОНИН Борис Валентинович		1	0	0	0
БОРМИН Сергей Васильевич		0	3	4	3
ПЕТРОВ Николай Николаевич		0	2	9	8
Число голосов избирателей, поданных против всех кандидатов		0	3	1	5

На основании ст. 57 Федерального Закона «Об основных гарантиях избирательных прав и права на участие в референдуме граждан Российской Федерации» считать избранным АФОНИНА Бориса Валентиновича депутатом городского Совета ЗАТО г. Североморска.

Протокол подписан 8 декабря 1997 года в 02 часа 30 минут.

Окружная избирательная комиссия по выборам депутатов городского Совета ЗАТО г. Североморска.

ВЫБОРЫ ДЕПУТАТОВ ГОРОДСКОГО СОВЕТА ЗАТО г.СЕВЕРОМОРСКА 7 ДЕКАБРЯ 1997 ГОДА

ПРОТОКОЛ

окружной избирательной комиссии об итогах голосования по избирательному округу № 10, г. Североморск Мурманской области, ул. Гвардейская, дом 26.

Окружная избирательная комиссия установила:

1	Число избирателей, внесенных в список избирателей (включая избирателей, внесенных в список избирателей дополнительно)	4	9	6	7
2	Число избирательных бюллетеней, полученных участковой избирательной комиссией	4	9	3	9
3	Число избирательных бюллетеней, выданных избирателям, проголосовавшим досрочно	0	0	0	0
4	в том числе число избирательных бюллетеней, выданных избирателям, проголосовавшим досрочно в помещении территориальной избирательной комиссии	0	0	0	0
5	Число погашенных избирательных бюллетеней	2	4	3	7
6	Число избирательных бюллетеней, выданных избирателям на избирательном участке в день голосования	2	4	9	5
7	Число избирательных бюллетеней, выданных избирателям, проголосовавшим вне помещений для голосования	0	0	0	7
8	Число избирательных бюллетеней, содержащихся в переносных ящиках для голосования (за исключением бюллетеней неустановленной формы)	0	0	0	7
9	Число избирательных бюллетеней, содержащихся в стационарных ящиках для голосования (за исключением бюллетеней неустановленной формы)	2	4	9	5
10	Число действительных избирательных бюллетеней	2	4	0	8
11	Число недействительных избирательных бюллетеней	0	0	9	4
12	в том числе число избирательных бюллетеней, признанных недействительными на основании пункта 12 статьи 56 Федерального Закона "Об основных гарантиях избирательных прав и права на участие в референдуме граждан Российской Федерации"	0	0	0	0
13	в том числе число избирательных бюллетеней, не содержащих отметок ни по одной из позиции	0	0	1	9
14	Фамилии, имена, отчества кандидатов в депутаты, внесенных в избирательный бюллетень (при совпадении фамилии, имени, отчества - указывается год рождения кандидатов)	15.Число голосов избирателей, поданных за каждого кандидата			
БАБЫКИН Сергей Иванович		0	3	9	8
ВАСИЛЬЕВ Андрей Борисович		0	2	6	6
ДИОРДИЯШЕНКО Василий Дмитриевич		0	0	6	3
ЗАВАДСКАЯ Елена Анатольевна		0	3	5	8
КУЛЕШ Александр Иванович		0	1	5	4
ЛЯМИН Владислав Олегович		0	1	1	4
МАРКОВ Владимир Алексеевич		0	1	7	2
МОСКАЛЮК Олег Юрьевич		0	1	0	8
РЕЧКУНОВА Нина Михайловна		0	1	3	2
СТАДНИЧЕНКО Владимир Иванович		0	2	2	2
Число голосов избирателей, поданных против всех кандидатов		0	4	2	1

На основании ст. 58 Федерального Закона «Об основных гарантиях избирательных прав и права на участие в референдуме граждан Российской Федерации» выборы признаны несостоявшимися.

Протокол подписан 8 декабря 1997 года в 04 часа 00 минут.

Окружная избирательная комиссия по выборам депутатов городского Совета ЗАТО г. Североморска.

ВЫБОРЫ ДЕПУТАТОВ МУРМАНСКОЙ ОБЛАСТНОЙ ДУМЫ 7 ДЕКАБРЯ 1997 ГОДА

ПРОТОКОЛ

окружной избирательной комиссии Североморского двухмандатного избирательного округа № 6 о результатах выборов по соответствующему избирательному округу.

Мурманская обл., ЗАТО г. Североморск, ул. Ломоносова, 4.

Число участковых избирательных комиссий - 44.

Число протоколов участковых избирательных комиссий, на основании которых составлен настоящий протокол - 44.

В результате суммирования данных протоколов участковых избирательных комиссий территориальная избирательная комиссия установила:

1	Число избирателей, внесенных в список избирателей (включая избирателей, внесенных в список избирателей дополнительно)	0	0	6	7	9	5	5
2	Число избирательных бюллетеней, полученных участковыми избирательными комиссиями	0	0	6	5	4	8	2
3	Число избирательных бюллетеней, выданных избирателям, проголосовавшим досрочно	0	0	0	0	2	4	5
4	в том числе число избирательных бюллетеней, выданных избирателям, проголосовавшим досрочно в помещении окружной избирательной комиссии	0	0	0	0	0	3	0
5	Число погашенных избирательных бюллетеней	0	0	3	0	3	1	9
6	Число избирательных бюллетеней, выданных избирателям на избирательных участках в день голосования	0	0	3	4	5	9	3
7	Число избирательных бюллетеней, выданных избирателям, проголосовавшим вне помещений для голосования	0	0	0	0	3	5	5
8	Число избирательных бюллетеней. содержащихся в переносных ящиках для голосования (за исключением бюллетеней неустановленной формы)	0	0	0	0	3	5	5
9	Число избирательных бюллетеней, содержащихся в стационарных ящиках для голосования (за исключением бюллетеней неустановленной формы)	0	0	3	4	7	7	2
10	Число действительных избирательных бюллетеней	0	0	3	4	1	2	2
11	Число недействительных избирательных бюллетеней	0	0	0	1	0	0	5
12	в том числе число избирательных бюллетеней, признанных недействительными на основании пункта 12 статьи 56 Федерального Закона "Об основных гарантиях избирательных прав и права на участие в референдуме граждан Российской Федерации"	0	0	0	0	0	9	8
13	в том числе число избирательных бюллетеней, не содержащих отметок ни по одной из позиции	0	0	0	0	2	8	3
14	Фамилии, имена, отчества кандидатов в депутаты, внесенных в избирательный бюллетень (при совпадении фамилии, имени, отчества - указывается год рождения кандидатов)	15. Число голосов, поданных за каждого кандидата						
АНДРЕЕВА Галина Васильевна		0	0	0	5	5	7	2
БАНЬКО Юрий Тимофеевич		0	0	0	2	2	6	7
БЛИНСКИЙ Владимир Геннадьевич		0	0	0	4	5	0	9
ВАРЗУГИН Андрей Игоревич		0	0	0	6	8	0	8
ЖЕЛЕЗНОВ Владимир Юрьевич		0	0	0	3	5	9	6
КИСЛИЦЫН Виктор Николаевич		0	0	0	3	1	8	7
ОСАДЧИЙ Александр Александрович		0	0	0	1	2	1	5
ПАНКРАТЬЕВА Светлана Федоровна		0	0	0	4	0	2	8
САЖИНОВ Павел Александрович		0	0	1	1	3	9	8
ЧЕБОТАРЕВ Василий Федорович		0	0	0	4	8	0	5
ШАЛИМОВ Виктор Васильевич		0	0	0	4	5	8	8
Число голосов избирателей, поданных против всех кандидатов		0	0	0	3	9	5	9

На основании ст. 44 закона Мурманской области «О выборах депутатов Мурманской областной Думы» и ст. 57 Федерального Закона «Об основных гарантиях избирательных прав и права на участие в референдуме граждан Российской Федерации» окружная избирательная комиссия решила признать избранными САЖИНОВА Павла Александровича и ВАРЗУГИНА Андрея Игоревича депутатами Мурманской областной Думы от Североморского двухмандатного избирательного округа № 6.

Протокол подписан 8 декабря 1997 года в 12 часов 00 минут.

Окружная избирательная комиссия по выборам депутатов Мурманской областной Думы от Североморского двухмандатного избирательного округа № 6.

У КОЛБАСНОГО ЗАВОДА СВОЙ ТАЛИСМАН

Вот и окончен предвыборный марафон, в котором назначенный в свое время Глава администрации доказал то, что назначили его неслучайно. Избиратели выразили свою поддержку действующему руководителю города В.И.Волошину и отдали в его пользу рекордное, по нынешним временам, число голосов.

Итак, финиш предвыборной гонки преодолен очень успешно, и это хорошо для всех североморцев. Господня воля была избрать Главу местного самоуправления в первом туре и не тратить средств на повторные выборы. Денег в Североморске пока лишних нет.

Каждый из бывших кандидатов преподнес свою программу, однако не каждый сумел обосновать ее, доказать реальность выполнения и, соответственно, потерял голоса. Очень жаль, что некоторые участники марафона повели себя во имя достижения цели некорректно. Так, кандидат В.Н. Герасименко в своем интервью на правах политической рекламы в газете «Североморские вести» от 5 декабря, высказываясь о предприятиях города, сказал: «Город фактически уже лишился колбасного завода, который в начале следующего года перейдет в собственность частной фирмы «Талисман».»

Вы неправы, Виктор Николаевич. Коллектив предприятия в обиде на Вас за такой прогноз. Нам действительно нелегко выжить в этой непонятной ситеме, но Администрация ЗАТО г. Североморска небезучастна к нашим проблемам. Помогая нам словом и делом, В.И.Волошин сразу решает два вопроса: первый - сохранить для города пищевое предприятие и рабочие места для работников, второй - сохранить выпуск колбасных и мясных изделий, не имеющих конкуренции в регионе. Наше - лучшее.

Взгляните, Виктор Николаевич, на страницу 12 того же номера «СВ», в котором опубликовано Ваше интервью. Видите? ОАО «Североморский колбасный завод» живет, работает и выпускает прекрасные, вкусные, питательные, без примесей и добавок, экологически чистые колбасные изделия. Это и есть наш талисман. Попробуйте, сравните с продукцией «Талисмана», оцените и сделайте вывод. Многие, очень многие североморцы звонят нам и спрашивают, где можно купить колбасу нашего завода. Мы рады таким звонкам. Звоните, дорогие земляки, вносите свои предложения, спрашивайте, мы будем рады.

С. МИРОНЧУК,
юрисконсульт Североморского колбасного завода.

ВНИМАНИЮ НАЛОГОПЛАТЕЛЬЩИКОВ!

Государственная налоговая инспекция по г. Североморску напоминает всем налогоплательщикам, как юридическим, так и физическим лицам, что Указом Президента Российской Федерации от 08.05.96г. № 685 «Об основных направлениях налоговой реформы в Российской Федерации и мерах по укреплению налоговой и платежной дисциплины» при самостоятельном выявлении налогоплательщиками допущенных ранее в расчетах по налогам ошибок, в результате которых в бюджет своевременно не были уплачены налоги, налогоплательщикам предоставлено право внести исправления в бухгалтерский учет, в расчеты (декларации) по налогам и произвести уплату в бюджет соответствующих сумм налоговых платежей без начисления штрафов и пени. При проверках, проводимых налоговыми органами, ошибки, самостоятельно устраненные налогоплательщиками, налоговыми нарушениями не считаются.

Учитывая изложенное, государственная налоговая инспекция по г. Североморску предлагает налогоплательщикам в целях избежания штрафных санкций за нарушение налогового законодательства самостоятельно до проверки налоговой инспекцией провести ревизию объектов налогообложения и законности примененных льгот по всем видам налогов. В случае выявления Вами допущенных ошибок в исчислении налогов необходимо внести исправления в учет, представить в инспекцию уточненные (дополнительные) расчеты по налогам и произвести уплату доначисленных сумм в бюджет.

В. АНОШИНА, начальник отдела - советник налоговой службы 2 ранга.

БЮДЖЕТНЫЕ СЛУШАНИЯ

(Начало на 1-й стр.)

Доступность медико-социальной помощи, определение характера и объема деятельности медицинских учреждений, борьба с инфекционными болезнями и другие наболевшие проблемы стали главными в выступлении главного врача ЦРБ Цыганенко А. К. перед депутатами городского Совета. Александр Кириллович постарался определить минимальные обязательные размеры и возможности медицинской помощи. На это в ЗАТО необходимо ни много ни мало - 42 млрд. руб., что составит примерно 12% городского бюджета. При этом надо иметь в виду, что соотношение государственной (бюджетной) и страховой медицины составляет 67% и 33%, а это означает, что от равномерности поступления платежей Администрации города за неработающее население в фонд ОМС напрямую зависит благополучие отрасли. У этой проблемы есть и другая сторона. Подушевой взнос на медицинское страхование неработающего населения у нас составляет 23 284 руб. в месяц при среднеобластном тарифе 63 300 руб. (а в Москве и 200 000 руб.). Для того, чтобы медицинские учреждения ЗАТО оказывали помощь населению в полном объеме, необходимо будет городскому Совету и Администрации подумать над компенсацией недостающих средств на местном уровне.

Удовлетворительным можно считать состояние дел по вакцинации населения, особенно детей. Сложность сегодня только в одном - низкой явке на прививки взрослого населения. Несколько стабилизировалась материально-техническая база медицинских учреждений. В 1997 г. на эти цели израсходовано около 4 млрд. руб., что позволило закрыть проблемы, связанные с питанием, бельем, посудой, медикаментами. Это были самые первоочередные нужды. Следующим этапом станет приобретение в 1998 г. диагностического и лечебного оборудования, мелкого инструментария, бытовой и медицинской мебели. В бюджете на это запланировано 8 млрд. руб., и хочется надеяться, что данная сумма будет утверждена.

Бесконечно далек от современных стандартов родильный дом Североморска, но есть надежда, что заложенная на него в бюджете сумма около 3 млрд. руб. позволит поддержать более или менее достойное существование.

И последнее. По-прежнему острой остается в ЦРБ кадровая проблема: отсутствие большинства узких специалистов негативно сказывается на оказании медицинских услуг населению. Планируется пригласить несколько специалистов из других городов России.

***

Наверное, одной из самых жизненно необходимых сфер является социальная защита населения. Недаром в первые же месяцы деятельности городской Совет утвердил «Программу социальной поддержки населения ЗАТО г. Североморска на 1997 г.» К слову сказать, программа уходящего года была рассчитана на 14 млрд. руб., но профинансирована она, к сожалению, не полностью из-за недостатка средств.

Существующая ныне в городе служба социальной защиты была создана в 1994 г., и представлена она двумя отделами: по назначению и выплате пенсий и пособий и отделом социальной защиты населения - которые призваны непосредственно помогать пенсионерам (10 200 чел.), инвалидам (1 209 чел., в том числе 186 детей), всем категориям льготников (9 130 чел.), среди которых на первом месте участники Великой Отечественной войны (390 чел.).

Финансирование пенсий, пособий и различных социальных льгот осуществляется из федерального бюджета, а оплата контейнеров, бесплатный проезд, материальная помощь, питание, летний отдых - из местного бюджета. Только на пенсии в 1998 г. необходимо 118 млрд. руб.

Делается немало для того, чтобы поддержать жизнь самых незащищенных слоев населения на достойном уровне. Достаточно сказать, что ни в одном городе области не оказывается единовременная помощь. У нас же число граждан, находящихся в трудной жизненной ситуации, испытывающих материальные трудности и получающих пусть небольшую, но финансовую поддержку, за год составляет 5 576 человек.

В бюджете 1998 г. на эти цели заложено 3 млрд. руб. На 50%, в связи с потребностью населения, планируется увеличить сумму средств на бесплатное зубопротезирование; отпуск лекарств по льготным ценам или бесплатно возрастет до 20%.

Расширяется круг обязанностей Управления, так как с 1 декабря создано межрайонное бюро медико-социальной экспертизы взамен ранее существовавшей ВТЭК. А с 1 января детские компенсации для 22 тысяч детей будут выдаваться только через вновь открываемый отдел органов социальной защиты.

Самым памятным событием уходящего года явилось открытие в Североморске Центра социальной защиты, который по сути явится дневным стационаром для наших престарелых одиноких граждан. Для нормального функционирования учреждения и сумма требуется немалая - 4,6 млрд. руб.

***

Покончить с культурной отсталостью, спасти россиян от вырождения, вывести страну на путь достойной каждого из нас жизни можно только через возрождение культуры. Другого пути нет. Именно с таких позиций рассматривали депутаты проект бюджета по культуре. Данная отрасль предоставлена у нас 5 образовательными учреждениями (музыкальными и художественными школами), 7 клубами, 14 библиотеками. Работает в культуре всего 330 человек.

Работники культуры всегда отличались скромностью, и в полной мере это отразилось в докладе начальника отрасли Кацаран О.Т. Имея финансирование в размере 50% от потребностей последние 2-3 года, и сегодня запрашивается по минимуму. Даже далекие от работы библиотек, клубов, музыкальных школ депутаты - представители жилищно-коммунального хозяйства - и те высказались за необходимость увеличения сумм на приобретение книг и подписку периодических изданий для библиотек ЗАТО (около 1 млрд. руб.); организацию выступлений творческих коллективов города и лучших воспитанников детских музыкальных школ за пределами Североморска (500 млн. руб.), чтобы талантливые дети и их педагоги не ходили с протянутой рукой по спонсорам, а на законных основаниях представляли город на всех уровнях, вплоть до международных; приобретение необходимого оборудования и инвентаря для культучреждений (1 млрд. руб.), т.к. в конечном счете все это будет работать на горожан от мала до велика.

Отдел культуры планирует выполнить ремонты в 2-х библиотеках, в городском выставочном зале, филиале детской художественной школы внизу города, провести отделочные работы на фасаде ДМШ. Планируется принять на баланс отдела культуры ДК «Строитель», где разместятся творческие коллективы городского центра культуры и досуга и Дома творчества детей и юношества.

Протекционистская политика по отношению к культуре в ЗАТО выразится в утверждении на уровне коллегии администрации и «Концепции развития библиотек до 2001 года», в поддержке детских музыкальных и художественных школ, особенно одаренных детей через ежемесячные стипендии. Помощь нужна союзу Североморских художников, который объединяет 40 живописцев, а также более 200 горожанам, реализующим свой творческий потенциал и способности к самовыражению через городской Дом культуры прикладного творчества и ремесел.

И очень хочется, чтобы постепенно при планировании нашего бюджета мы старались уйти от порочной практики давать на культуру только то, что от всех осталось, а стремились бы к той необходимой норме, которая была заложена ещё в «Основах законодательства о культуре» в 1992 г. - в размере 6% местного бюджета. Пока мы с трудом добиваемся 2%.

***

Среди газет, которые выходят на территории ЗАТО, официальным органом информации является газета «Североморские вести». Она выполняет функции общегородской газеты: информирует горожан о любых событиях, происходящих в ЗАТО, о деятельности органов местного самоуправления, о жизни населения и социально-экономических проблемах. Никто не сможет отрицать того факта, что последние год-два газета постоянно находится на подъеме, с 1997 г. она стала 16-полосной, растет её популярность среди жителей. Но ведь выпуск каждого номера связан с немалыми тратами: только на один номер тиражом 4-5 тыс. экземпляров необходимо как минимум 12-14 млн. руб. В последнее время резко возросли типографские расходы - за 1997 г. на 67%, в 1998 г. ожидается их повышение в среднем на 36%.

Для качественного и оперативного выхода газеты необходимо дооборудование редакции компьютерной техникой и программным обеспечением. Главный редактор газеты Л.П.Зацарная считает унизительным быть на положении убогого, собирающего дань за свои моления, и просит на техническое оснащение 50 млн. руб. Кроме того, ремонт помещения, в котором находится газета, потребует около 25 млн. рублей.

Депутаты согласились, что фактически запрашиваемое финансирование на 1998 год составит 571 млн. руб., это позволит поддержать городскую газету на достойном уровне.

О. ЕФИМЕНКО,
заместитель председателя городского Совета.

ПРОБЛЕМА

ЛЫЖНЯ, УХОДЯЩАЯ В СТОРОНУ

Недавно в редакции газеты состоялся круглый стол для людей, заинтересованных в разрешении проблемы по зимним видам спорта, в частности - лыжного.

Земля нашего края более шести месяцев в году покрыта снегом и льдом. Но несмотря на это в газетах часто встречаются объявления о продаже лыж и коньков. Ими практически негде пользоваться. Хоккейные площадки давно заброшены - их деревянные ограды почти сгнили и разрушились. Бездействует стадион. Здесь давно уже нет катка, на котором по выходным дням собиралось немало горожан.

Полное безлюдие нынче в Загородном парке. Иногда встречаются там лишь лыжники-одиночки, старательно, шаг за шагом, утрамбовывающие коротенькую лыжню. И это при том, что Североморск находится в непосредственной близи с Мурманском - признанным международным центром лыжного спорта. Сюда, в Долину Уюта, за многие километры на своих автобусах приезжают не только спортсмены, но и группы детей из общеобразовательных школ области. Все, кроме североморцев.

- Горько и обидно видеть, в каких условиях занимаются юные лыжники,- говорит Михаил Косарев, любитель этого вида спорта.- Обе секции находятся в подвалах, которые благоустраивались всем миром: тренерами, детьми и их родителями. Таскали носилками и ведрами песок и цемент. Бетонировали пол. Возводили перегородки. Проводили электропроводку. Там дышать нечем - везде пыль, а ребята занимаются атлетическими упражнениями. Им даже умыться негде. Все помещения неудобные и тесные. В любой момент СЭС может закрыть эти помещения.

Давно уже пришел в негодность весь спортивный инвентарь. Старому «Бурану» 12 лет. К нему нет запчастей, да и бензина тоже. Ребята сами «топчут» себе лыжню. Встанут гуськом за тренером и медленно, в мороз и ветер, трамбуют снег - километр, а то и два. Побегают туда-сюда, оденут замерзшие куртки и спешат домой, чтобы через день повторить все сначала...

- Недавно я была в командировке - ездила в Апатиты перенимать опыт у коллег,- продолжает Екатерина Киярова, директор спортивного лыжного клуба.- Честно говоря, испытала жгучую зависть при виде двухэтажного здания спортивной школы. Там увидела и огромный спортзал, и сауну, и гостиницу для гостей, и мастерские для ремонта лыж и коньков, и столовую. В особенности же меня поразил большой титан - в нем постоянно был кипяток для детей, возвращающихся с лыжни.

У нас этого никогда не было. Даже в благополучные времена, когда Северный флот обстоятельно поддерживал все спортивные мероприятия. Перестройка перевернула все с ног на голову. Главным стало - беспокойство о рынках. В прошлом году я обращалась через прессу и радио к руководству города и местным бизнесменам с просьбой помочь лыжным секциями: в первую очередь, выделить средства на покупку «Бурана» для прокладки трасс. Но обращение осталось неуслышанным. Мы по-прежнему влачим свое существование, занимаясь с детьми скорее на общественных началах, выкручиваемся, как можем...

Однако в тяжелом положении находятся и другие виды спорта: плавание, гимнастика, легкая и тяжелая атлетика, бокс, хоккей... Бедствуют грандиозный спорткомплекс «Богатырь» и бассейн. Нет бесплатного тренажерного зала, как и пункта проката спортивного инвентаря. Поскольку спорткомитету хватает средств лишь на проведение соревнований, да и то при поддержке спонсоров.

Однако ветеранам лыжного спорта до этого нет никакого дела. Они настойчиво требуют благоприятного разрешения своих проблем любой ценой, может быть, даже и в ущерб другим спортивным видам. По крайней мере, по словам Михаила Косарева, высказанным им в категоричной форме, дальнейшее развитие в городе футбола является делом бесперспективным. Почему? Видите ли, климат неподходящий! В то время как лыжами, вроде бы, можно заниматься чуть ли не круглый год. Поэтому спортсмены и требуют от Администрации города покупки «Бурана», предоставления автобуса для поездки в Мурманск на соревнования, а также продления в выходные дни транспортного маршрута до Загородного парка, прокладки 1 - 2 трасс и освещения лыжни возле школы-интерната.

- Ни к чему выяснять между собой отношения,- ответил им Вячеслав Чернявский, заведующий отделом физкультуры при городской мэрии.- Это все равно не поможет. Нужны деньги. Мой бюджет - 66 миллионов рублей, а «Буран» стоит 35 миллионов. Допустим, я его куплю, но тогда другие спортсмены возмутятся, причем вполне законно. У всех одинаковые проблемы. Понемногу мы начинаем их решать. Приводим в порядок хоккейную площадку возле 12-й школы. Начинаем восстанавливать горнолыжную трассу - на это уже выделено 30 миллионов. Но возникают закономерные вопросы: кто это будет делать и как? Следует создать городскую федерацию лыжного спорта. Привлечь туда знающих, увлеченных людей, способных создать программу своей деятельности на 1998 год. Только после этого можно говорить о каком-либо финансировании. Моя позиция такова...

Уклончивый ответ не удовлетворил спортсменов. Они продолжили натиск на представителя мэрии, не понимая того, что спорткомитет не в состоянии решить весь комплекс вопросов по отдельному виду спорта. Этим должны заниматься представители спортивного объединения за счет спонсорской деятельности, выручки от продажи билетов на соревнованиях, спортивной атрибутики и проката лыж и коньков.

Федерация еще не создана. Но ветераны лыжного спорта уже требуют финансовой помощи. Поэтому заведующий отделом физкультуры при Администрации и предложил лыжникам до 6 января нового года разработать план своей деятельности, определить состав организации, выбрать председателя и общественных контролеров, а заодно решить проблему с отделом образования, который также обязан поддерживать развитие детского спорта.

Эдуард ПИГАРЕВ.

ПРОЕКТ

Данное положение является проектом и выносится на страницы газеты для ознакомления с ним всех жителей города.

Просим замечания и предложения по данному проекту сдавать в городской Совет депутатов (ул. Ломоносова, 4, каб. 40 - 42) в письменном виде в течение недели со дня опубликования.

Приложение № 1
к решению Совета депутатов
ЗАТО г.Североморска

ПОРЯДОК ОРГАНИЗАЦИИ ТОРГОВОГО РЫНКА

1. Владельцем торгового рынка может быть юридическое или физическое лицо, зарегистрированное в установленном законом порядке.

2. Для создания и открытия торгового рынка необходимо представить в отдел торговли следующие документы:

- заявление о создании (открытии) рынка;
- документы о государственной регистрации юридического лица или физического лица в качестве предпринимателя, осуществляющего свою деятельность без образования юридического лица;
- договор аренды с собственником данного помещения, с указанием характера использования помещения, либо договор аренды (пользования) земли;
- акт приема в эксплуатацию нежилого помещения (для вновь вводимых объектов) или акт соответствия нежилого помещения функциональному назначению (для уже действующего объекта), проектно-сметную документацию;
- постановление комитета по землеустройству об отводе земельного участка (на вновь строящийся объект);
- схема размещения торговых мест, их количество, с указанием стационарных и нестационарных торговых точек, примерочной, холодильного оборудования и других средств оснащения;
- согласование с профильными отделами Администрации ЗАТО;
- согласование с горводоканалом;
- согласование с горэлектросетью;
- согласование с представителем ВМП или архитектором;
- согласование с начальником штаба ГО ЗАТО;
- согласование с органами пожнадзора;
- согласование с санэпидстанцией.

3. Представленные документы рассматриваются в 20-дневный срок. По результатам рассмотрения документов принимается постановление Главы администрации об организации рынка либо готовится мотивированный отказ.

4. Деятельность торгового рынка регулируется типовым положением.

Приложение № 2
к решению Совета депутатов
ЗАТО г.Североморска

ПОЛОЖЕНИЕ О ТОРГОВОМ РЫНКЕ

1. Основные положения

1.1. Торговый рынок - это предприятие (место) розничной, мелкорозничной, мелкооптовой торговли, организованное в закрытых помещениях либо под открытым небом. Владельцем торгового рынка может быть юридическое или физическое лицо, зарегистрированное в установленном законом порядке.

Торговый рынок предназначен обеспечить потребность населения в продовольственных и непродовольственных товарах.

Под торговым рынком следует понимать собственно торговый рынок, а также торговый центр, торговые ряды, выставки-продажи и ярмарки в приспособленных помещениях.

Положение содержит необходимый перечень общих требований к организации торговли на торговых рынках, который может дополняться и изменяться с учетом специфических особенностей работы отдельных торговых рынков либо в связи с изменением законодательства.

1.2. Субъекты и объекты торгового рынка.

Субъектами торгового рынка являются продавцы и покупатели товара, его объектом - товар (продукция, работы, услуги).

Продавец - хозяйствующий субъект, осуществляющий торговлю (либо от чьего имени осуществляется торговля), сторона по договору с администрацией рынка по аренде (субаренде) торгового места на рынке.

1.3. Общие принципы взаимоотношений между продавцом и покупателем на торговом рынке регулируются гражданским законодательством, основываются на признании равенства участников хозяйственных отношений, неприкосновенности их собственности, свободы договора, недопустимости вмешательства администрации рынка в их коммерческую деятельность, беспрепятственного осуществления судебной защиты их имущественных и личных прав.

1.4. Условия договора между продавцом и покупателем товара определяются по соглашению сторон, кроме случаев, когда содержание соответствующего условия предписано законодательством.

Если условия договора специально не оговорены сторонами, то их взаимоотношения определяются обычаями делового оборота, применяемыми в отношениях сторон.

1.5. Исполнение договора оплачивается по цене, установленной соглашением сторон.

В ряде случаев, специально предусмотренных законодательством, могут применяться цены (тарифы, расценки, ставки и т.д.), устанавливаемые или регулируемые уполномоченными на то государственными органами.

Изменение цены договора после его заключения допускается в случаях и на условиях, предусмотренных договором, законом, либо в установленном законом порядке.

1.6. Для организации торговли на торговом рынке создаются стационарные и нестационарные торговые места.

Стационарное торговое место предназначено для осуществления розничной либо мелкооптовой торговли. Оно должно быть оборудовано торговым инвентарем, в т.ч. холодильным оборудованием, весами, измерительными приборами, обеспечить условия для применения контрольно-кассовых машин. Стационарное торговое место может иметь витрины, предназначенные для демонстрации реализуемого товара.

Арендаторами торговых мест не обязательно должны быть собственники (владельцы) товара.

Нестационарное торговое место предназначено для осуществления мелкорозничной торговли с рук, лотков, передвижных тележек, используется для осуществления разовых продаж.

1.7. Санитарное состояние торгового рынка должно соответствовать требованиям, установленным органами госсанэпиднадзора и специальными правилами для предприятий продовольственной торговли (СанПиН 5781-91, приложение к письму Госкомитета РСФСР санэпиднадзора и Минторга РСФСР от 10.10.91г. N 23-03/12-433/051).

2. Порядок работы торгового рынка

2.1. Для управления торговым рынком создается администрация рынка.

Состав администрации определяется учредителем, владельцем, либо собственником рынка.

2.2. Администрация торгового рынка обязана предоставить торгующим на рынке следующие виды услуг, согласно Общероссийскому Классификатору услуг населению 1994 г.:

- предоставлять торговые места по допущенным к продаже администрацией рынка группам товаров на основе долгосрочной, краткосрочной аренды (субаренды) продавцом места в торговом зале либо разового участия с каждодневной оплатой стоимости торгового места (передача торгового места третьему лицу запрещается);
- предоставлять помещения для хранения товара, оборудованные в соответствии с требованиями к хранению отдельных видов товаров, определяемыми действующими нормативно-техническими документами;
- предоставлять торговый инвентарь (весы, ножи, вилки, лотки и т.д.);
- предоставлять услуги по взвешиванию продуктов, разрубу мяса, замораживанию мяса в морозильной камере;
- кроме того, могут быть предоставлены другие услуги, не противоречащие требованиям действующего законодательства.

2.3.Режим работы муниципальных торговых рынков устанавливается по решению администрации ЗАТО г. Североморска.

Все отношения предпринимательских субъектов с администрацией рынка строятся на договорных отношениях, регулируемых действующим законодательством.

Отношения специализированных структур, обслуживающих хозяйственную деятельность торгового рынка (инженерная инфраструктура, уборка мусора, определение качества товаров и т.д.), с администрацией регулируются на договорной основе.

Режим работы рынка определяется его собственником, муниципального рынка - решением Администрации ЗАТО.

2.4. Администрация торгового рынка отвечает за:

- санитарное состояние рынка, соблюдение в нем санитарного режима, а также санитарное состояние прилегающей территории;
- ознакомление каждого торгующего на рынке с санитарными правилами;
- наличие информации о схеме размещения торговых мест (их количества) с указанием стационарных и нестационарных торговых точек, примерочной, холодильного оборудования и прочих средств оснащения;
- наличие информации для покупателей о разрешении конфликтных ситуаций;
- местонахождение контрольных весов;
- соблюдение режима работы торгового рынка;
- соблюдение продавцами правил поведения на рынке;
- противопожарную безопасность торгового рынка;
- создание условий для применения ККМ;
- весоизмерительные приборы, гири, весы, другие измерительные приборы должны иметь ясные клейма и представляться на проверку в установленные сроки согласно действующему порядку органам Государственной метрологической службы;
- ведение ежедневного учета и регистрации арендаторов торговых мест, осуществляющих торговлю на рынке, до начала торговли.

2.5. Администрация рынка несет отвественность:

- за соблюдение требований настоящего Положения;
- за соблюдение установленного порядка работы рынка и идентификацию его участников;
- за соблюдение правил продажи отдельных видов товаров, соблюдение правил товарного соседства, условий хранения: плодоовощная продукция, мясо, рыба, молоко и молочные продукты продаются в изолированных помещениях, секциях или павильонах. Совместная продажа этих групп товаров **запрещается.**

2.6. Право продажи товаров на торговом рынке предоставляется зарегистрированным на нем продавцам при условии предъявления ими администрации рынка документов, подтверждающих:

- постановку на учет в налоговом органе в качестве налогоплательщиков (в том числе для иностранцев и лиц без гражданства);
- качество и безопасность реализуемых товаров;
- состояние здоровья лиц, непосредственно торгующих на рынке от своего имени либо от имени хозяйствующих субъектов (продавцов).

2.7. Продавцы торгового рынка обязаны:

- соблюдать требования Закона РФ «Об основах налоговой системы в РФ», Закона РФ «О подоходном налоге с физических лиц», Закона РФ «О регистрационном сборе с физических лиц», Закона РФ «О применении контрольно-кассовых машин при осуществлении денежных расчетов с населением», Закона РФ «О защите прав потребителей», «Основных правил торговли»;
- вести учет реализуемых товаров (услуг) и полученных доходов в соответствии с требованиями действующего законодательства;
- иметь при себе все документы, необходимые для осуществления торговой деятельности;
- торговое место должно иметь вывеску (табличку) с указанием наименования и юридического адреса предприятия или фамилии, имени, отчества, номера свидетельства (для иностранных физических лиц и лиц без гражданства - справки о постановке на учет в налоговом органе), кроме того, лицо, непосредственно отпускающее товар, должно иметь нагрудный знак (табличку) с указанием фамилии, имени, отчества;
- иметь надлежаще оформленные, в соответствии с требованиями нормативных документов, ценники на реализуемый товар;
- иметь ассортиментный перечень продовольственных товаров, согласованный с ЦГСЭН г.Североморска и отделом торговли Администрации;
- иметь личную медицинскую книжку, своевременно проходить медосмотры;
- соблюдать правила и режим работы торгового рынка, установленный его администрацией;
- использовать исправное и поверенное в установленные сроки весоизмерительное оборудование;
- исполнять требования контролирующих и правоохранительных органов, на которые возложены обязанности по их проверке в пределах компетентности.

2.8. Продавцы торгового рынка и лица, осуществляющие торговлю от их имени, несут в соответствии с действующим законодательством ответственность за неисполнение ими обязанностей, возложенных пунктом 2.7. настоящего Положения.

2.9. Торговля товарами, запрещенными к продаже действующим законодательством и нормативными актами, на торговых рынках запрещается.

2.10. Продавцы имеют право:

- требовать от администрации торгового рынка условий для обеспечения санитарных правил и правил техники пожарной безопасности;
- требовать от администрации торгового рынка компенсации стоимости товара, утраченного в связи с невыполнением ею своих обязанностей;
- требовать замены весов и весоизмерительных приборов, инвентаря, инструментов, не соответствующих техническим требованиям и санитарным нормам;
- требовать от администрации торгового рынка своевременного вывоза мусора, тары и упаковочных материалов из торгового зала.

2.11. Контроль за качеством и наличием в соответствии с законами РФ документов, подтверждающих качество и безопасность товаров, проводится специализированной организацией, работающей по договору с администрацией рынка.

Порядок отбора образцов и методы контроля качества определяются действующими нормами.

2.12. Товар, потерявший качество за время продажи и перешедший в разряд недоброкачественных, должен быть снят с продажи, а партия товара немедленно вывезена с территории рынка. При возникновении спора о состоянии качества допущенных к реализации товаров вся партия помещается в специальную камеру (конфликтную камеру) до разрешения спора компетентными органами.

2.13. В случае нарушения продавцом действующего законодательства в части ведения торговых операций или настоящего Положения он может быть лишен торгового места с выплатой стоимости его аренды за вычетом фактически оказанных услуг. Данное решение принимается администрацией рынка.

3. Ответственность за нарушение настоящего Положения.

3.1. Ответственность за нарушение настоящего Положения виновные лица несут в соответствии с действующим законодательством.

Лица, виновные в нарушении требований санитарных правил и иных нарушений законодательства, привлекаются к административной, дисциплинарной, финансовой и уголовной ответственности.

3.2. Контроль за выполнением настоящего Положения осуществляют отделы торговли и защиты прав потребителей Администрации, правоохранительные и налоговые органы, центры санэпиднадзора и стандартизации, государственная торговая инспекция Мурманской области и другие контролирующие органы.

3.3. В случае неисполнения администрацией рынка требований, установленных настоящим Положением, неисполнения предписаний контролирующих органов, по их представлению Главой администрации ЗАТО г.Североморска может быть принято решение о закрытии торгового рынка.

ВНИМАНИЮ ДОЛЖНОСТНЫХ ЛИЦ ПРЕДПРИЯТИЙ, ОРГАНИЗАЦИЙ, УЧРЕЖДЕНИЙ!

Государственная налоговая инспекция по г. Североморску напоминает, что при заключении с иностранными юридическими лицами договоров, предусматривающих выплату этим лицам доходов в денежной, натуральной, какой-либо другой форме, необходимо учитывать, что в соответствии со ст. 10 Закона Российской Федерации от 27.12.91 г. № 2116-1 «О налоге на прибыль предприятий и организаций», при выплате иностранным юридическим лицам доходов, не связанных с их деятельностью в Российской Федерации через постоянное представительство, налог на доходы подлежит удержанию у источника выплаты.

При реализации на территории Российской Федерации ввозимых из-за границы товаров на условиях договоров торгового посредничества доходом, источник которого находится на территории Российской Федерации, является доход, выплачиваемый иностранному юридическому лицу в виде части разницы между назначенной им ценой реализации и более выгодной ценой, по которой предприятие-посредник осуществило продажу поставленных для реализации товаров.

При отсутствии документов, свидетельствующих о ввозе иностранным юридическим лицом товаров из-за границы для их реализации на территории Российской Федерации, облагаемым доходом является валовая выручка, выплаченная иностранному юридическому лицу за реализованный товар.

Суммы доходов от фрахта, выплачиваемые иностранным юридическим лицам в связи с осуществлением морских, воздушных, железнодорожных, автомобильных и иных международных перевозок (в пределах территории Российской Федерации), облагаются налогом по ставке 6 процентов, дивиденды и проценты - по ставке 15 процентов, остальные доходы - по ставке 20 процентов.

Налог с доходов иностранных юридических лиц из источников в Российской Федерации удерживается источником выплаты в валюте, в которой производится сама выплата, с полной суммы дохода при каждом перечислении платежа и зачисляется в установленном порядке в бюджет.

Лица, выплачивающие доходы иностранным юридическим лицам, ежеквартально в сроки, установленные для представления квартальной бухгалтерской отчетности российскими предприятиями, представляют в налоговый орган по месту постановки на налоговый учет информацию по установленной форме о суммах, выплаченных иностранным юридическим лицам доходов и удержанных при этом налогов, а также несут ответственность за полноту и своевременность их удержания. При выплате доходов без удержания налогов суммы налогов с доходов иностранного юридического лица удерживается в бесспорном порядке с источника выплаты таких доходов.

Напоминаем также о том, что согласно действующему законодательству иностранными по отношению к Российской Федерации государствами, кроме стран дальнего зарубежья, являются все республики, входившие ранее в состав СССР, включая государства - участники СНГ.

А. АНОШИНА, начальник отдела - советник налоговой службы 2 ранга.

Тираж 45 000 экз.

Председатель облизбиркома Анатолий Саренко оценил итоги выборов в областную Думу на "отлично"

Пожалуй, такого успеха не ожидали даже работники избирательных комиссий: в минувшие выходные свой гражданский долг выполнили больше 300 тысяч человек. Необходимый 25 - процентный барьер удалось перевалить с лихвой - в голосовании участвовало 40,14 % от числа избирателей.

В Мурманске по Ленинскому округу в Думу прошли Владимир Гусенков, Виктор Алешин и Виктор Сайгин; по Октябрьскому - Игорь Чернышенко, Георгий Тишков, Игорь Лебедев; по Первомайскому - Николай Русских, Евгений Попов, Тамара Кононенко. В Апатитах на два депутатских кресла претендовало больше десятка человек, а победили Юрий Коломцев и Михаил Антропов. Кандалакшу в новом парламенте будут представлять Владимир Оксин и Владимир Ахрамейко; Североморск - Павел Сажинов, Андрей Варзугин. В Мончегорске лавры победителя достались Маргарите Бирюковой и Игорю Ермакову; в Ловозерском районе - Василию Калайде и Николаю Сердюку. В Кировске прошел Олег Алексеев, в Полярном - Федор Коньков, в Кольском районе - Константин Попов. По данным Печенгской окружной избирательной комиссии, депутатский мандат здесь получили Игорь Блатов и Александр Крупадеров.

МОРСКОЙ СОБОР МУРМАНСКА

Представители общественности, Мурманской и Мончегорской епархии в рамках областного Морского Собрания обсудили вопрос о возведении в городе кафедрального собора. Единогласно было принято обращение ко всем северянам, кому дорога идея возрождения Православия на Кольской земле

ОБРАЩЕНИЕ

Исполняется два года со дня образования Мурманской и Мончегорской епархии. За это время в самых дальних уголках Кольского полуострова созданы православные приходы, открыты десятки новых храмов, восстанавливаются старые церкви. Это прежде всего свидетельствует о том, что жители области не чувствуют себя гостями на суровой северной земле.

У нас есть крепкие корни, которые кроются в столетиях обживания русскими людьми Севера, в нетлеющей православной вере первопроходцев.

К сожалению, центр Мурманска занят молитвенными помещениями представителей многих религиозных конфессий, среди которых нет только Русской Православной Церкви.

Нет в областном центре и кафедрального собора, достойного епархии. Поэтому считаем своим долгом приложить все силы для строительства в Мурманске Спасо - Преображенского кафедрального собора, который должен быть морским. И рядом с которым будет расположен мемориал всем морякам, погибшим на боевой и трудовой вахте.

Просим земляков поддержать наши усилия по возведению Морского Собора и возрождению Православия на древней Кольской земле.

На снимке: президиум Морского Собрания

Ученые забили гвоздь. В промышленность

В следующем году РАО "Норильский никель", предприятия которого являются основными поставщиками налоговых отчислений в бюджет региона, собирается работать с "Североникелем" и "Печенганикелем " только по толинговым договорам. По словам председателя комитета по промышленности, транспорту и коммуникациям администрации области Владимира Довганя, это приведет к снижению объемов производства на комбинатах. На других предприятиях области также не ожидают роста производственных показателей, задачи куда более скромные - выжить и сохранить то что есть. Особенно трудным 1998 год будет для судоремонтников: госзаказ сокращают до минимума. А военный завод "Нерпа", возможно, вообще окажется без дотаций - в свободном полете.

В этой ситуации все чаще возникают вопросы: как дальше жить, выстраивать промышленную политику региона, выбирать приоритеты. Перспективам развития минерально-сырьевых ресурсов Кольского полуострова и нефтегазовых месторождений была посвящена проходившая в Мурманске научно-практическая конференция.

О неизбежном кризисе промышленности, спаде производства и, как следствие, финансовых проблемах предупреждали еще на заре перестройки ученые горно-геологического института. Ими была подготовлена записка, суть которой сводилась к тому, что если сырьевая база будет использоваться так же неэффективно, то к 1998 году у наших гигантов возникнут серьезные проблемы. Сказали - как в воду глядели, правда, сроках малость ошиблись - реформы, экономические трудности приблизили давно надвигавшийся упадок.

Сейчас запасы руд, которые разрабатывает Оленегорский горно-обогатительный комбинат, АО "Севредмет", АО "Ковдорслюда", истощаются, предприятия вынуждены переходить на подземный способ добычи. Для комбината "Печенганикель" это вопрос жизни и смерти: сможет в короткое время построить подземный рудник - будет работать еще лет 25-30, нет ... Кроме того, необходимо учитывать, что почти все действующие месторождения можно отнести к рядовым как по запасам, так и по качеству добываемых руд. Естественно, это влияет и на конкурентоспособность.

Как и несколько лет назад, ученые предлагают свои способы выхода из кризиса. Первый и самый простой - ничего не менять и добиваться от государства поддержки. Однако дело это бесперспективное: прежнее руководство областной администрации 11 раз обращалось к правительству с просьбой оказать финансовую поддержку "Севредмету". Постоянно подчеркивалось, что это предприятие уникально в своем роде, единственный поставщик редкоземельных металлов. На каждом обращении стояла резолюция высокопоставленного чиновника - принять к сведению. А дальше тишь да благодать.

Еще один способ - отказаться от монопродуктовой схемы хозяйствования. Поясню на примере. В апатито - нефелиновых рудах, которые перерабатывает АО "Апатит", содержится большое количество стронция, оксида фосфора, фтора, нефелина, других редкоземельных металлов. Ценность их намного выше, чем апатитового концентрата и получаемых из него удобрений. Однако это сырье остается невостребованным, оно просто выбрасывается в отвалы. При сегодняшней экономической ситуации это непростительная роскошь. Подобные примеры можно привести и по комбинатам "Североникель", "Печенганикель", многим другим предприятиям региона. Но если одни пытаются что-то делать, то другие, ссылаясь на отсутствие финансов, предпочитают работать по старинке.

На "Ковдорслюде" уже начали внедрять новые технологии, однако, это уже ясно, без помощи со стороны предприятию не справиться. Для переоснащения необходимо около 17-19 миллиардов рублей. Оленегорский ГОК на собственные средства начал строительство нового цеха для глубокой переработки сырья. Стоимость проекта 60 миллиардов рублей, комбинат готов вложить половину. На этом положительные примеры заканчиваются.

Как и горнорудная, нефтегазовая промышленность области переживает кризис, правда, причина его в другом - в бездействии. Открыть месторождения на шельфе арктических морей смогли, а вот дальше дело не идет. Генеральный директор морской арктической геологоразведочной экспедиции Ринат Мурзин объяснил это просто: "Пока в области не будет принят свой собственный закон о недрах, не подписан с федеральными властями договор о разделе продукции, надеяться на получение нефтедолларов не приходится. Первый вопрос, который задает инвестор: какова будет его доля?. Ответить ему мы не можем. А на нет и суда нет.

В других регионах практика заключения подобных соглашений существует, там местные власти более самостоятельны. Если бы удалось подписать соглашение о разделе продукции, наш регион смог бы сам зарабатывать на жизнь, не получая госдотаций."

На конференции руководству области было предложено обратиться к федеральным властям с предложением провести как можно быстрее конкурс по разработке крупных газовых и нефтяных месторождений, в котором смогли бы участвовать и мурманские организации. Подключить к исследованию так называемой спорной зоны в Баренцевом море норвежскую сторону. По прогнозам ученых, здесь есть большие запасы нефти и газа, разрабатывать которые необходимо.

Идей и предложений на конференции высказывалось много. Как сказал в перерыве один из участников "посиделок", "забили гвоздь по всем главным вопросам".

Ученые рассказали о наболевших проблемах, промышленники их внимательно выслушали. Все остались довольны. И хочется верить, что предложения будут не только взяты к сведению, но и выполнены. Чем скорее, тем лучше, от этого зависит будущее.

Ольга СОШНИКОВА

Северная Субботняя — Полярный, Снежногорск, Скалистый, тел. (251) 2-37-97, 2-20-15
Северноморские Вести — Североморск, тел. (237) 7-54-56
Кировский Рабочий — Апатиты, Кировск, тел. (255) 3-67-40
Оленегорск, пос. Высокий, тел. (252) 2-36-67
Мончегорский Рабочий — Мончегорск, тел. (236) 2-33-30
Мурманск — Мурманская область, Северо-Запад России, тел. 55-32-19, 55-29-59
Кольское слово — г. Кола, тел. (253) 2-22-41

Телевизионная программа

15 ДЕКАБРЯ ПОНЕДЕЛЬНИК

1 КАНАЛ

15.00, 18.00, 1.40 Новости
15.20 Мультсериал.
15.40 «Марафон-15»
16.00 «Звездный час».
16.40 «КОСМИЧЕСКАЯ ПОЛИЦИЯ».
17.05 «...До шестнадцати и старше»
17.30 «Секретные архивы мировых войн». Док.сериал
18.20 «РОКОВОЕ НАСЛЕДСТВО» Сериал (Бразилия)
19.00 Погода
19.10 «Час пик»
19.35 «Угадай мелодию»
20.00 Понедельник с Познером. Программа «Мы».
20.45 «Спокойной ночи, малыши!»
21.00 «Время»
21.40 «ПОЛТЕРГЕЙСТ».
22.45 «Жизнь замечательных людей».
23.40 «НОСТАЛЬГИЯ».

КАНАЛ «РОССИЯ»

7.05 Мультфильмы.
7.15 Монетный двор.
7.30 Вести.
8.00 Дежурная часть.
8.15 «Стронг» представляет.
8.20 На заметку.
8.25 Бизнес-утро.
8.30 Православный календарь.
8.35 Прогноз погоды.
8.40 Слабо?
9.10 Товары - почтой.
9.15 Лучше не бывает.
9.20 Национальный интерес.
9.45 Торговый дом.
9.55 Товары - почтой.
10.05 «Санта-Барбара».
11.00 Вести.
11.30 Совершенно секретно.
12.25 Парламентский вестник.
12.55 Графоман.
13.05 Деньги.
13.25 Бесконечное путешествие.
13.55 Магазин недвижимости.
14.00 Вести.
14.30 Деловой автограф.
14.35 «ТИ-Маркет» представляет.
14.40 «Снайпер». Худ. фильм.
16.30 На пороге века.
17.00 Вести.

ГТРК «МУРМАН»

17.35 Программа передач.
17.36 События дня.
17.40 «Волшебное кольцо». Мультфильм.
17.59 «Монитор».
18.04 «Арктур - гончий пес».
18.59 «Вот и поговорили...»
19.23 «Актуальное интервью».
19.37 ТВ-информ
20.00 Вести.
20.25 Подробности.
20.45 «Санта-Барбара». Телесериал.
21.45 L-клуб.
22.30 Добрый вечер.
23.30 Вести.
0.00 Вовремя.
0.10 Лестница в небо.
0.45 «Тихий дом».
1.10 Прогноз погоды.
1.15 - 1.20 Товары - почтой.

НТВ

6.00, 6.30, 7.00, 7.30, 8.00, 8.30, 9.00 Информационная программа, погода
9.05 «КРУТОЙ УОКЕР»
10.00 «Сегодня утром»
10.15 «Маски-шоу»
10.45 «Итого» с Виктором Шендеровичем
11.00 Женский сериал. **«ДОКТОР КУИН, ЖЕНЩИНА-ВРАЧ»** (США)
12.00, 14.00, 16.00 «Сегодня днем»
12.20 «АДЪЮТАНТ ЕГО ПРЕВОСХОДИТЕЛЬСТВА».
13.45 Телемагазин
14.20 «ПЕРЕСКАЗЧИК ФИЛЬМОВ».
16.20 «Улица Сезам».
16.50 «ЛЮБОВЬ И ТАЙНЫ САНСЕТ БИЧ»Сериал (США)
17.40 Док.сериал «Испания после Франко».
18.10 «Впрок»
18.20 «Криминал»
18.30 «Футбольный клуб»
19.00, 22.00 «Сегодня вечером»
19.40 «Герой дня»
20.00 «НА ПОСЛЕДНЕМ ДЫХАНИИ». Криминальная мелодрама.
22.45 Час сериала. **«ДОКТОР КУИН, ЖЕНЩИНА-ВРАЧ»** (США)
23.35 «Сегоднячко»
0.00 «Сегодня в полночь»
0.25 «Синемания». Все о кино

Канал «Культура»

8.15, 14.00, 20.30, 0.00 Новости культуры
8.30 «Мертвые души». Моноспектакль, 1-я часть
10.00, 12.00, 16.00, 18.00 Новости
10.05 «Образ жизни»
10.35 «Звезды в Кремле». И.Архипова
11.20 «Продолжение традиций». Н.А.Анненков
12.05 «Портреты замечательных людей».
12.30 «В честь Петра I». Из цикла «Музыкальная хроника»
13.05 «Культура городов мира»
13.20 «Элегия». Спектакль.
15.30 «Имена».
16.05 «Мир авиации».
16.35 «ЧЕЛЛЕНДЖЕРС».
17.00 «Путешествие во времени».
17.50 «Киберкультура»
18.05 «2003 год».
18.15 Международное обозрение
18.45 «Сокровища Петербурга».
19.00 «Лукоморье»
19.20 «Документ-ретроспектива»
20.50 «РИШЕЛЬЕ».
21.45 «Платонов и Горький»
22.30 «Вечером синим».
22.40 «Ясность бессмертия». Скульптор И.М.Рукавишников
23.10 Концертная симфония
23.40 «Ночной гость»

ТВ БЛИЦ

06.00 - 09.00 «Проснись».
01.00 Телерынок.
01.15 Х/ф «Киднеппинг».
02.50 Телерынок.

ТВ СФ

19.00 Служба новостей.
19.10 Телегазета.
19.20 Музыкальный курьер.
19.35 Х/ф «Каталажка».

16 ДЕКАБРЯ ВТОРНИК

1 КАНАЛ

6.00 Телеканал «Доброе утро»
6.00, 6.30, 7.00, 7.30, 8.00, 8.30 Хроника дня
6.06, 6.36, 7.06, 7.36, 8.06, 8.36 Погода
6.40 «Любимый сундучок»
6.45, 7.45, 8.45 «Ранние гости»
7.20 «Шпаргалка»
7.25 «Эспрессо»
7.50 «Капитал»
8.10 «Авто-портрет»
8.15 «Пять минут с властью»
8.25 «Щеголиха»
8.40 «Новости спорта»
9.00, 12.00, 15.00, 18.00, 1.05 Новости
9.15 «РОКОВОЕ НАСЛЕДСТВО»
10.45 «Смехопанорама»
11.20 «Домашняя библиотека»
11.30 «Угадай мелодию»
12.15 «Вместе»
15.20 Премьера мультсериала «Насекомусы»
15.55 «Счастливый случай»
16.40 «КОСМИЧЕСКАЯ ПОЛИЦИЯ»
17.05 «...До шестнадцати и старше»
17.30 «Секретные архивы мировых войн». Док.сериал
18.20 «РОКОВОЕ НАСЛЕДСТВО»
19.00 Погода
19.10 «Час пик»
19.35 «Угадай мелодию».
20.00 «Тема»
20.45 «Спокойной ночи, малыши!»
21.00 «Время»
21.40 «ВОЗВРАТА НЕТ».
23.40 «Женские истории»
0.10 «Пресс-клуб»
1.20 Программа передач
1.25 «ИЗГОИ».

КАНАЛ «РОССИЯ»

7.05 Мультфильмы.
7.15 Монетный двор.
7.30 Вести.
8.00 Дежурная часть.
8.10 Мультфильмы.
8.35 Православный календарь.
8.40 Прогноз погоды.
8.45 Подиум Д'Арт.
9.20 Национальный интерес.
9.50 «Жил-был Козявин». Мультфильм.
10.05 «Санта-Барбара». Телесериал.
11.00 Вести.
11.30 «Легенда о Сальери». Мультфильм.
11.49 - 13.25 Перерыв.
13.25 Пульс.
13.35 Магазин недвижимости.
14.00 Вести.
14.30 «Мещерские». Худ. фильм.
16.00 «Перевал». Мультфильм.
16.30 Док. экран. «История одного события».
17.00 Вести.

ГТРК «МУРМАН»

17.35 Программа передач.
17.36 События дня.
17.40 «Маэстро, музыку...»
18.35 Вспоминая лето.
19.02 «Знак неравенства».
19.35 ТВ-информ
20.00 Вести.
20.25 Подробности.
20.45 «Санта-Барбара». Телесериал.
21.45 Любовь с первого взгляда.
22.30 Добрый вечер.
23.30 Вести.
0.00 Вовремя.
0.10 Уроки.
0.45 «Принц - ребенок-король».
2.10 - 2.15 Прогноз погоды.

НТВ

6.00, 6.30, 7.00, 7.30, 8.00, 8.30, 9.00 Информационная программа, погода
9.05 «КРУТОЙ УОКЕР»
10.00 «Сегодня утром»
10.15 Дог-шоу «Я и моя собака»
10.45 «Куклы»
11.00 «ДОКТОР КУИН, ЖЕНЩИНА-ВРАЧ» (США)
12.00, 14.00, 16.00 «Сегодня днем»
12.20 «Старый телевизор»
13.45 Телемагазин
14.20 Мир кино. «МОНАСТЫРЬ».
16.20 «Улица Сезам».
16.50 «ЛЮБОВЬ И ТАЙНЫ САНСЕТ БИЧ»
17.40 Док.сериал
18.10 «Впрок»
18.20 «Криминал»
18.30 «Футбольный клуб»
19.00, 22.00 «Сегодня вечером»
19.40 «Герой дня»
20.00 «ЭКСТЕРМИНАТОР».
22.45 Час сериала «ДОКТОР КУИН, ЖЕНЩИНА-ВРАЧ» (США)
23.35 «Сегоднячко»
0.00 «Сегодня в полночь»
0.25 Спорт на НТВ. «На пути к Нагано»
0.55 Фигурное катание.

Канал «Культура»

8.00, 0.20 «Музыкальный экспромт»
8.15, 14.00, 20.30, 0.00 Новости культуры
8.30 «Мертвые души». Моноспектакль, 2-я часть
10.00, 12.00, 16.00, 18.00 Новости
10.05 «Образ жизни»
10.30 «Документ - ретроспектива»
11.45 «Сокровища Петербурга».
12.05 «Литература. Поэзия»
12.30 «РИШЕЛЬЕ»
13.25 «Балет серебряного века»
14.20 «Культура городов мира». Токио
14.30 «Поэзия и правда жизни».
15.00 «Певческие биеннале»
15.50 «Вышивальщица Ольга Лагутина»
16.05 «Ноу-хау». Тележурнал
16.35 «ЧЕЛЛЕНДЖЕРС»
17.00 «Путешествие во времени».
17.45 «Киберкультура»
18.05 «2003 год».
18.10 «Русская усадьба». Сабурово
18.35 «Негаснущие звезды».
19.00 «Лукоморье»
19.20 «Документ-ретроспектива».
20.50 «РИШЕЛЬЕ»
21.45 «Красный космос». «Закрытый объем»
22.15 «Чистая музыка бытия».
23.40 «Ночной гость»
23.55 Программа передач

ТВ БЛИЦ

06.00 - 09.00 «Проснись».
01.00 Телерынок.
01.15 Х/ф «Прощения нет».
02.55 Телерынок.

ТВ СФ

19.00 Музыкальный курьер.
19.15 Мультфильм.
19.30 Телediалог с начальником финансово-экономического управления СФ
19.50 Х/ф «Иван Васильевич меняет профессию».

17 ДЕКАБРЯ СРЕДА

1 КАНАЛ

6.00 Телеканал «Доброе утро»
6.00, 6.30, 7.00, 7.30, 8.00, 8.30 Хроника дня
6.06, 6.36, 7.06, 7.36, 8.06, 8.36 Погода
6.45, 7.45, 8.45 «Ранние гости»
7.10 «Сделано в России»
7.20 «Бумеранг»
7.25 «Эспрессо»
7.50 «Капитал»
8.10 «С миру по нитке»
8.20 «Очаг»
8.25 «Это кино»
8.40 Новости спорта
9.00, 12.00, 15.00, 18.00, 0.35 Новости
9.15 «РОКОВОЕ НАСЛЕДСТВО».
10.00 «Тема»
10.45 «В мире животных»
11.20 «Домашняя библиотека»
11.25 «Джентльмен-шоу»
12.15 Программа «Вместе»
13.00 «ПРИКЛЮЧЕНИЯ ШЕРЛОКА ХОЛМСА И ДОКТОРА ВАТСОНА».
14.25 Легендарный Калашников
14.55, 0.45 Программа передач
15.20 Мультсериал
15.45 «Классная компания»
16.10 «Зов джунглей»
16.40 «КОСМИЧЕСКАЯ ПОЛИЦИЯ».
17.05 «...До шестнадцати и старше»
17.30 «Секретные архивы мировых войн». Док.сериал
18.20 «РОКОВОЕ НАСЛЕДСТВО».
19.00 Погода
19.10 «Час пик»
19.35 «Золотая лихорадка»
20.10 «Человек и закон»
20.45 «Спокойной ночи, малыши!»
21.00 «Время»
21.40 «ТРИ МУШКЕТЕРА».
23.50 Док.детектив «Сафари черных наркобаронов»
0.50 «РАЗБРОД В МЫСЛЯХ».

КАНАЛ «РОССИЯ»

7.05 Мультфильмы.
7.15 Монетный двор.
7.30 Вести.
8.00 Дежурная часть.
8.15 Медицинский вестник.
8.20 «Стронг» представляет.
8.25 Бизнес-утро.
8.30 Православный календарь.
8.35 Прогноз погоды.
8.40 Сам себе режиссер.
9.10 Товары - почтой.
9.15 Лучше не бывает.
9.20 Национальный интерес.
9.50 Товары - почтой.
9.55 Почтовый магазин.
10.05 «Санта-Барбара».
11.00 Вести.
11.30 «Уловка 22».
12.25 Федерация.
12.55 Графоман.
13.05 Деньги.
13.25 Телескоп.
13.55 Магазин недвижимости.
14.00 Вести.
14.30 Деловой автограф.
14.35 «ТИ-Маркет» представляет.
14.45 «Зеленый луч».
16.30 Ваше сословие.
17.00 Вести.

ГТРК «МУРМАН»

17.35 Программа передач.
17.36 События дня.
17.40 «Пес в сапогах».
18.00 «Два сольди». Играет ретро-бэнд «Граммофон».
18.40 «Баренцианорама».
19.10 «Поздравьте, пожалуйста».
19.18 «Консультант».
19.37 ТВ-информ
20.00 Вести.
20.25 Подробности.
20.45 «Санта-Барбара».
21.45 Кроссворд.
22.20 Московский международный хоккейный турнир. Сборная России - сборная Швеции.
23.30 Вести.
0.00 Вовремя.
0.10 Хоккей
0.55 Лучшие игры NBA.
1.35 Живая коллекция.
2.30 Прогноз погоды.
2.35 - 2.40 Товары - почтой.

НТВ

6.00, 6.30, 7.00, 7.30, 8.00, 8.30, 9.00 Информационная программа, погода
10.00 «Сегодня утром»
10.15 Фигурное катание. Чемпионат России
10.45 «Кнопка-плюс»
11.00 Лучшие цирки мира. «Мерано» из Норвегии. Часть 2-я
12.00, 14.00, 16.00 «Сегодня днем»
12.20 «ПРЕСТУПЛЕНИЯ И ПРОСТУПКИ».
14.15 «Среда».
14.30 «ДЕНЬ АНГЕЛА».
15.40 Мультфильмы «Слон и Моська», «Тихая поляна»
16.20 «Улица Сезам»
16.50 «ЛЮБОВЬ И ТАЙНЫ САНСЕТ БИЧ»
17.40 «Испания после Франко».
18.10 «Впрок»
18.20 «Криминал»
18.30 «Футбольный клуб»
19.00, 22.00 «Сегодня вечером»
19.40 «Герой дня»
20.00 «КРУГ ДРУЗЕЙ».
22.45 Женский сериал. **«ДОКТОР КУИН, ЖЕНЩИНА-ВРАЧ»** (США)
23.35 «Сегоднячко»
0.00 «Сегодня в полночь»
0.25 «МЕСТО НА СЕРОЙ ТРЕУГОЛКЕ».

Канал «Культура»

10.00, 12.00, 16.00, 18.00 Новости
10.05 «Золотая карта России»
10.35 «Документ-ретроспектива».
12.05 «Красный космос».
12.35 «РИШЕЛЬЕ»
13.30 «С любовью к музыке»
14.20 «Культура городов мира».
14.35 «Поэзия и правда жизни»
15.15 «Декабрьские вечера»
16.05 «Земля людей».
16.35 «ЧЕЛЛЕНДЖЕРС»
17.00 «Путешествие во времени».
17.45 «Киберкультура»
18.05 «2003 год».
18.10 «Академия спорта»
18.30 «Резцом и кистью».
19.00 Юбилейный вечер Р.Щедрина
20.10 «Театр одного художника»
20.50 «РИШЕЛЬЕ».
21.45 «Красный космос».
22.15 «Кумиры». К.Варламов
22.45 Юбилейный вечер Р.Щедрина
0.20 «Музыкальный экспромт»

ТВ БЛИЦ

06.00 - 09.00 «Проснись».
01.00 Телерынок.
01.15 Х/ф «Бритва».
03.15 Телерынок.

ТВ СФ

19.00 Служба новостей.
19.10 Телегазета.
19.20 Музыкальный курьер.
19.35 Х/ф «Яйцеголовые». США.

18 ДЕКАБРЯ ЧЕТВЕРГ

1 КАНАЛ

6.00 Телеканал «Доброе утро»
6.00, 6.30, 7.00, 7.30, 8.00, 8.30 Хроника дня
6.06, 6.36, 7.06, 7.36, 8.06, 8.36 Погода
6.45, 7.45, 8.45 «Ранние гости»
6.50 «Шанс»
7.20 «Шпаргалка»
7.25 «Эспрессо»
7.40 «Утренний обход»
7.50 «Капитал»
8.10 «С миру по нитке»
8.20 «Огород круглый год»
8.25 «Щеголиха»
8.40 «Новости спорта»
9.00, 12.00, 15.00, 18.00, 0.05 Новости
9.15 «РОКОВОЕ НАСЛЕДСТВО»
10.00 «Что? Где? Когда?»
11.25 «Эти забавные животные»
12.15 «Вместе»
13.00 «ПРИКЛЮЧЕНИЯ ШЕРЛОКА ХОЛМСА И ДОКТОРА ВАТСОНА».
14.20 «Золотая лихорадка»
14.55, 0.15 Программа передач
15.20 Мультсериал
15.40 «Классная компания»
16.10 «Лего-го!»
16.35 «КОСМИЧЕСКАЯ ПОЛИЦИЯ».
17.05 «...До шестнадцати и старше»
17.30 «Секретные архивы мировых войн». Док.сериал
18.20 «РОКОВОЕ НАСЛЕДСТВО»
19.00 Погода
19.10 «Час пик»
19.35 «Эти забавные животные».
20.05 «В поисках утраченного».
20.45 «Спокойной ночи, малыши!»
21.00 «Время»
21.40 «КОГДА ДЕРЕВЬЯ БЫЛИ БОЛЬШИМИ».
23.35 «Каскадеры. Мир трюков».
0.25 «КВАЙДАН».

КАНАЛ «РОССИЯ»

7.05 Мультфильмы.
7.15 Монетный двор.
7.30 Вести.
8.00 Дежурная часть.
8.15 Мир здоровья.
8.20 «Стронг» представляет.
8.25 Бизнес-утро.
8.30 Православный календарь.
8.35 Дневник Московского международного хоккейного турнира.
8.50 Торговый дом «Ле Монти».
9.00 На заметку.
9.05 Прогноз погоды.
9.10 Товары - почтой.
9.15 Лучше не бывает.
9.20 Национальный интерес.
9.45 Торговый дом.
9.55 Товары - почтой.
10.05 «Санта-Барбара».
11.00 Вести.
11.30 Старая квартира.
12.25 Люди и деньги.
12.50 Графоман.
13.05 Деньги.
13.25 Двойной портрет.
13.55 Магазин недвижимости.
14.00 Вести.
14.30 Деловой автограф.
14.35 «ТИ-Маркет» представляет.
14.40 «Квадрат». Худ. фильм.
16.00 Золотая карта России.
16.30 «Теремок». Мультфильм.
17.00 Вести.

ГТРК «МУРМАН»

17.35 Программа передач.
17.36 События дня.
17.40 «Месть кота Леопольда».
17.51 «О школе с надеждой».
18.17 «МОСТ».
18.47 «Назарет» в Мурманске.
19.07 «Ваше здоровье».
19.37 ТВ-информ
20.00 Вести.
20.25 Подробности.
20.45 «Санта-Барбара».
22.30 Добрый вечер.
23.30 Вести.
0.00 Вовремя.
0.10 Хоккейный турнир.
1.45 Кафе Обломов.
2.30 - 2.33 Прогноз погоды.

НТВ

6.00, 6.30, 7.00, 7.30, 8.00, 8.30, 9.00 Информационная программа, погода
9.05 «КРУТОЙ УОКЕР».
10.00 «Сегодня утром»
10.15 Женский сериал. **«ДОКТОР КУИН, ЖЕНЩИНА-ВРАЧ».**
12.00, 14.00, 16.00 «Сегодня днем»
12.20 «АДЪЮТАНТ ЕГО ПРЕВОСХОДИТЕЛЬСТВА». 3-я часть
13.45 Телемагазин
14.20 «РЕБЕНОК К НОЯБРЮ».
16.20 «Улица Сезам»
16.50 «ЛЮБОВЬ И ТАЙНЫ САНСЕТ БИЧ».Сериал (США)
17.40 Док.сериал
18.10 «Впрок»
18.20 «Криминал»
18.30 «Хоккейный клуб»
19.00, 22.00 «Сегодня вечером»
19.40 «Герой дня»
20.00 «КИЛЛЕР».
22.45 «ДОКТОР КУИН, ЖЕНЩИНА-ВРАЧ».Сериал (США)
23.35 «Сегоднячко»
0.00 «Сегодня в полночь»
0.25 Спорт на НТВ. Баскетбол.
0.40 Американский футбол.
0.50 «ИЗБРАННЫЙ НАРОД».

Канал «Культура»

8.00, 0.20 «Музыкальный экспромт»
8.15, 14.00, 20.30, 0.00 Новости культуры
8.30 «Верую». Моноспектакль
10.00, 12.00, 16.00, 18.00 Новости
10.05 «Золотая карта России»
10.35 «Резцом и кистью».
11.05 «Академия спорта»
11.30 «Красный космос».
12.05 «Изобразительное и прикладное искусство»
12.30 «РИШЕЛЬЕ».
14.30 «Операция Ефима Пьяных»
15.05 «Легенды Большого...» В.Васильев
16.05 «Окно в природу»
16.35 «ЧЕЛЛЕНДЖЕРС».
17.00 «Путешествие во времени».
17.45 «Киберкультура»
18.10 «Консервативная эстрада»
19.00 «Лукоморье»
19.20 «Новое кино»
20.00 «Красный космос».
20.50 «РИШЕЛЬЕ».
21.45 «Я люблю тебя жизнь».
22.30 «Мастера игрушки Фроловы»
22.45 «Остров Александра Сокурова».
23.40 «Ночной гость»

ТВ БЛИЦ

06.00 - 09.00 «Проснись».
01.00 Телерынок.
01.15 Х/ф «Связь».
03.15 Телерынок.

ТВ СФ

19.00 Музыкальный курьер.
19.10 Телediалог со старшим юрисконсультом управления ФСБ по СФ Б. Н. Нескородовым.
19.30 Мультфильм.
19.45 Х/ф «Досье человека в «Мерседесе». 1 серия.

19 ДЕКАБРЯ ПЯТНИЦА

1 КАНАЛ

6.00 Телеканал «Доброе утро»
6.00, 6.30, 7.00, 7.30, 8.00, 8.30 Хроника дня
6.06, 6.36, 7.06, 7.36, 8.06, 8.36 Погода
6.45, 7.45, 8.45 «Ранние гости»
7.20 «Бумеранг»
7.25 «Журнальный бум»
7.50 «Капитал»
8.10 «С миру по нитке»
8.15 «Пять минут с властью»
8.25 «Это кино»
8.40 Новости спорта
8.50 «Стильные штучки»
9.00, 12.00, 15.00, 18.00, 1.00 Новости
9.15 «РОКОВОЕ НАСЛЕДСТВО»
10.05 «Клуб путешественников»
10.55 «Смак».
11.15 «Домашняя библиотека»
11.25 «Играй, гармонь любимая!»
12.15 «Вместе»
12.45 «КВН-97»
14.55, 3.00 Программа передач
15.20 «ФИНИСТ - ЯСНЫЙ СОКОЛ».
16.35 «Улица Сезам».
17.00 «50х50».
17.30 «Секретные архивы мировых войн». Сериал
18.20 «РОКОВОЕ НАСЛЕДСТВО»
19.05 Погода
19.15 «Здоровье».
19.45 «Поле чудес».
20.45 «Спокойной ночи, малыши!»
21.00 «Время»
22.15 «ИДЕАЛЬНОЕ ПРЕСТУПЛЕНИЕ»
0.10 «Взгляд»
1.15 ХЭММЕТ».

КАНАЛ «РОССИЯ»

7.05 Мультфильмы.
7.15 Монетный двор.
7.30 Вести.
8.00 Дежурная часть.
8.15 Мир здоровья.
8.20 «Стронг» представляет.
8.25 Бизнес-утро.
8.30 Православный календарь.
8.35 Дневник Московского международного хоккейного турнира.
8.50 Торговый дом «Ле Монти».
9.00 На заметку.
9.05 Прогноз погоды.
9.10 Товары - почтой.
9.15 Лучше не бывает.
9.20 Национальный интерес.
9.45 Торговый дом.
9.55 Товары - почтой.
10.05 «Санта-Барбара».
11.00 Вести.
11.30 «Аншлаг» и К°.
12.25 «Красная книга».
12.55 Графоман.
13.05 Деньги.
13.25 Новое пятое колесо.
13.55 Магазин недвижимости.
14.00 Вести.
14.30 «Звезда шерифа».
16.30 Парламентарий.
17.00 Вести.

ГТРК «МУРМАН»

17.35 Программа передач.
17.36 События дня.
17.39 «Тень ангела».
18.03 Поют «Славяне».
18.22 «Женская компания».
18.57 «Жизнь без опасности».
19.37 ТВ-информ: новости.
20.00 Вести.
20.25 Подробности.
20.45 «Санта-Барбара».
21.50 Сам себе режиссер.
22.30 Добрый вечер.
23.30 Вести.
0.00 Вовремя.
0.10 Концерт
1.25 Подиум Д'Арт.
1.55 «После полуночи».
3.35 Товары - почтой.
3.40 - 3.43 Прогноз погоды.

НТВ

6.00, 6.30, 7.00, 7.30, 8.00, 8.30, 9.00 Информационная программа, погода
9.05 «КРУТОЙ УОКЕР: ПРАВОСУДИЕ ПО-ТЕХАССКИ».
10.00 «Сегодня утром»
10.15 «Перехват»
11.00 «ДОКТОР КУИН, ЖЕНЩИНА-ВРАЧ»
12.00, 14.00, 16.00 «Сегодня днем»
12.20 «АДЪЮТАНТ ЕГО ПРЕВОСХОДИТЕЛЬСТВА». 4-я часть
13.30 «Время «Ч»
14.20 «СКАНДАЛ В БЛАГОРОДНОМ СЕМЕЙСТВЕ».
16.20 «Устами младенца»
16.50 «ЛЮБОВЬ И ТАЙНЫ САНСЕТ БИЧ».
17.40 Док. сериал
18.10 «Впрок»
18.20 «Криминал»
18.30 «Футбольный клуб»
19.00, 22.00 «Сегодня вечером»
19.40 «Герой дня»
20.00 «ПОДСОЛНУХИ».
22.45 «ДОКТОР КУИН, ЖЕНЩИНА-ВРАЧ» (США)
23.35 «Сегоднячко»
0.00 «В полночь»
0.30 «Империя страсти»
1.30 Эротические шоу мира.

Канал «Культура»

8.00, 0.20 «Музыкальный экспромт»
8.15, 14.00, 20.30, 0.00 Новости культуры
8.35 «Русская усадьба»
9.00 «Записки сумасшедшего»
10.00, 12.00, 16.00, 18.00 Новости
10.05 «Золотая карта России»
10.30 «Консервативная эстрада».
11.30 «Красный космос».
12.05 «Культура - история».
12.30 «РИШЕЛЬЕ».
13.25 «Музыка и балет».
14.20 «Культура городов мира»
14.35 «Люди театра».
15.05 «Посольские вечера»
15.45 «Путешествие Грибоедова к Чаадаеву»
16.05 «Полчаса на чудеса»
16.35 «ЧЕЛЛЕНДЖЕРС». М
17.45 «Киберкультура»
18.05 «2003 год».
18.10 «Музыка из Петербурга».
18.50 «Демо»
19.05 «Лукоморье»
19.30 «ГЕРОЙ НАШЕГО ВРЕМЕНИ».
23.40 «Ночной гость»

ТВ БЛИЦ

06.00 - 09.00 «Проснись».
01.00 Телерынок.
01.15 Х/ф «Час убийств».
03.20 Телерынок.
03.35 Эротическое шоу.

ТВ СФ

19.00 ТОН.
19.15 Телегазета.
19.25 Музыкальный курьер.
19.40 Х/ф «Досье человека в «Мерседесе». 2 серия.

19 ДЕКАБРЯ СУББОТА

1 КАНАЛ

7.40 «ПОВЕСТЬ О ЧЕКИСТЕ».
9.10 Рыбацкие истории в программе «Ерш»
9.35 «Лотто-Миллион»
9.45 «Слово пастыря». Митрополит Кирилл
10.00, 15.00, 17.55 Новости
10.10 «Домашняя библиотека»
10.30 «Утренняя почта»
11.05 «Каламбур». Юмористический журнал
11.40 «Смак»
12.00 «Возвращение Третьяковки. История одного шедевра»
12.25 «За перевалами война»
12.55 «ВЫЙТИ ЗАМУЖ ЗА КАПИТАНА». Мелодрама.
14.30 «Очевидное - невероятное»
15.20 «Моя семья»: «Унижение и терпение»
16.00 О.Газманов. «Эскадрон моих песен шальных». 1-я часть
16.30 «В мире животных».
17.10 «Как это было»
18.15 «Угадай мелодию». Телеигра
18.40 Погода
18.50 «СПРУТ-2».
20.10 «Джентльмен-шоу»
20.45 «Спокойной ночи, малыши!»
21.00 «Время»
21.55 «Что? Где? Когда?»
23.30 «ИМИТАТОР».

КАНАЛ «РОССИЯ»

7.30 Утренний экспресс.
8.25 «Мак и Матли».
8.45 «На задней парте». Мультфильм.
8.55 Прогноз погоды.
9.00 Парламентский вестник.
9.30 Надо жить играючи.
9.45 «Меморина». Телеигра.
10.10 Доброе утро, страна!
11.00 Вести в одиннадцать.
11.20 «У всех на устах».
11.45 На дорогах России.
12.00 Крестьянский полдень.
12.30 Федерация.
12.55 «Свирепый Бамбр», «Погоня». Мультфильмы.
13.10 «А ты меня любишь?»
14.00 Вести.

ГТРК «МУРМАН»

14.30 Программа передач.
14.31 «Поздравьте, пожалуйста».
14.40 Реклама из Финляндии.
14.45 «Монитор».
14.55 Телескоп.

ГТРК «МУРМАН»

15.25 Программа «36,6».
15.50 Панорама недели.
16.20 Дневник Московского международного хоккейного турнира.
16.30 Книжная лавка.
17.00 Вести про...
17.15 Старая квартира. Год 1961-й. Часть 2-я.
18.15 Московский международный хоккейный турнир.
20.00 Вести.
20.35 «Городок».
21.20 Фильм Анджея Вайды «Страстная неделя».
23.05 Совершенно секретно.
0.05 Русский бой.
1.00 Горячая десятка.
1.55 Программа «А».
2.25 Прогноз погоды.
2.30 - 2.35 Товары - почтой.

НТВ

8.00 «СТАРИННЫЙ ВОДЕВИЛЬ».
9.05 Детям. Мультфильм «Цветик-семицветик»
9.30 Детям. Мультсериал «Горец» (Франция)
10.00 «Сегодня утром»
10.10 «Итого» с Виктором Шендеровичем
10.30 «Пойми меня». Телеигра
11.00 «УДИВИТЕЛЬНЫЕ СТРАНСТВИЯ ГЕРАКЛА». Сериал (США)
11.45 «От «Винта!»
12.00, 16.00 «Сегодня днем»
12.15 «Попади в кадр». Телеигра
12.45 Криминал. «Чистосердечное признание»
13.00 Хоккей. Чемпионат НХЛ. «Анахайм Майти Дакс» - «Финикс Койотс»
15.30 «КАРОЛИНА В НЬЮ-ЙОРКЕ». Комедийный сериал (США)
16.15 «Намедни-62»
17.00 «ВОЗВРАЩЕНИЕ В БРАЙДСХЕД». (Великобритания)
18.00 Дог-шоу «Я и моя собака».
18.30 «Герой дня без галстука»
19.00, 22.00 «Сегодня вечером»
19.35 «ВСЕГДА».
21.45 «Куклы»
22.50 «Перехват»
23.45 Мультфильм для взрослых «Байки из склепа». 9-я серия «Путешествие в ночь» (США)
0.10 «Про это». Ток-шоу
0.50 Шахматы. Чемпионат мира ФИДЕ
1.00 «Плейбой-шоу»

Канал «Культура»

10.00 Программа передач
10.05 «Аквариум»
10.35 «Диапазон». «Косматые Робинзоны»
11.05 «Услышь голос». Высокопетровский монастырь
11.50 Ток-шоу «Наобум». Евгений Петросян
12.05 «Кредо». Международные религиозные новости
12.25 «БИЛЛИ - ЛЖЕЦ».
14.00, 22.00 Новости культуры
14.20 «Гурмэ»
14.35 А.Прево «История кавалера де Грие и Манон Леско».
16.15 «Понедельник начинается в субботу»
16.30 «Опериада». 1-я серия
17.10 «Вспышка». Новости фестивального кино
17.30 «Личное дело». М.Любимов
18.00 Новости
18.05 «2003 год». К 300-летию Санкт-Петербурга
18.10 «Блеф-клуб».
18.45 «Судьба, судьбою, о судьбе». Док.фильм. «Д.Лихачев. Я вспоминаю»
20.30 «ИВАНОВО ДЕТСТВО». Киноповесть военных лет, трагическая поэма.
22.20 «Богема». Д.Ольбрыхский
23.30 Поет Тина Тернер

ТВ БЛИЦ

06.50 - 09.00 «Проснись».
01.00 Телерынок.
01.15 Х/ф «Крайние меры».
03.20 Телерынок.
03.35 Эротическое шоу.

ТВ СФ

19.00 Музыкальный курьер.
19.15 Мультфильм.

21 ДЕКАБРЯ ВОСКРЕСЕНЬЕ

1 КАНАЛ

7.25 «СХВАТКА».
9.10 Мультфейерверк
9.50 Тираж «Спортлото»
10.00, 15.00, 0.40 Новости
10.10 «Непутевые заметки»
10.30 «Пока все дома»
11.10 «Утренняя звезда»
12.00 «Служу России!»
12.30 «Играй, гармонь любимая!»
13.00 Сельский тележурнал
13.25 Сериал «Подводная одиссея команды Кусто». «Узники моря»
14.20 «Смехопанорама»
15.15 «Клуб путешественников»
16.00 О.Газманов. «Эскадрон моих песен шальных». 2-я часть
17.15 «Клуб «Белый попугай»
18.05 «ГЕНИЙ».
20.55 Киноафиша
21.00 «Время»
21.40 «КАК ВЫЙТИ ЗАМУЖ ЗА МИЛЛИОНЕРА».
23.35 Футбольное обозрение
0.05 «Приглашение к музыке»
1.00 «ПОСТОВОЙ НА ПЕРЕКРЕСТКЕ».

КАНАЛ «РОССИЯ»

7.30 Утренний экспресс.
8.25 «Мак и Матли». Телесериал (США).
8.45 «На задней парте». Мультфильм.
8.55 Прогноз погоды.
9.00 Присяга.
9.25 Новая Россия. Фестиваль региональных программ. «Возвращение в Россию»(Россия - Азербайджан).
9.40 Диалоги о животных.
10.10 Доброе утро, страна!
11.00 Вести в одиннадцать.
11.20 Русское лото.
12.00 Пульс.
12.30 Люди и деньги.
12.55 «Три лягушонка». Мультфильм.
13.10 «Космодром».
14.00 Вести.
14.30 Неизвестная планета.
15.00 Парламентский час.
15.55 Волшебный мир Диснея. «Аладдин».
16.55 Московский международный хоккейный турнир. Матч за I место. В перерывах: Дневник Московского международного хоккейного турнира; «Репортер»; Прогноз погоды.
19.20 Довгань-шоу.
20.00 Зеркало.
21.10 «Аншлаг» и К°.
22.10 «Звезды» на телеканале РТР. Концерт Лайзы Миннелли.
23.50 «К-2» представляет: Юрий Никулин в программе «Абзац

Дмитрий КОРЖОВ

СЛАВЯНСКИЙ ХОД ОТ МОРЯ БАРЕНЦА ДО АДРИАТИКИ

2 ноября в Мурманске финишировал Международный православный славянский ход Мурманск-Черногория. Исколесив на автобусе по дорогам Европы одиннадцать тысяч километров, побывав за месяц путешествий в восьми (!) странах, участники Хода вернулись домой. Напомним, что эта беспрецедентная акция замышлялась ее вдохновителями и организаторами как попытка восстановления нарушенных в современную эпоху связей между славянскими республиками бывшего Советского Союза, ближайшими югославянскими соседями России. Маршрут Хода пролегал через Новгород (Россия) - Минск (Белоруссия) - Киев (Украина) - Тирасполь (Приднестровье) - Кишинев (Молдавия) - Бухарест (Румыния) - Плевен - Стара Загора - Софию (Болгария) - Белград (Сербия) - Пале (Республика Сербская) - Цетинье - Котор - Пераст (Черногория) - Печ -Приштин (Сербия, АК Косово).

О том, как протекал Ход, о сложностях и опасностях, удачах и победах, ожидавших его участников в пути, читателям «Североморских вестей» рассказывает поэт Дмитрий Коржов - один из тех, кто прошел с Ходом весь долгий маршрут - все одиннадцать тысяч километров...

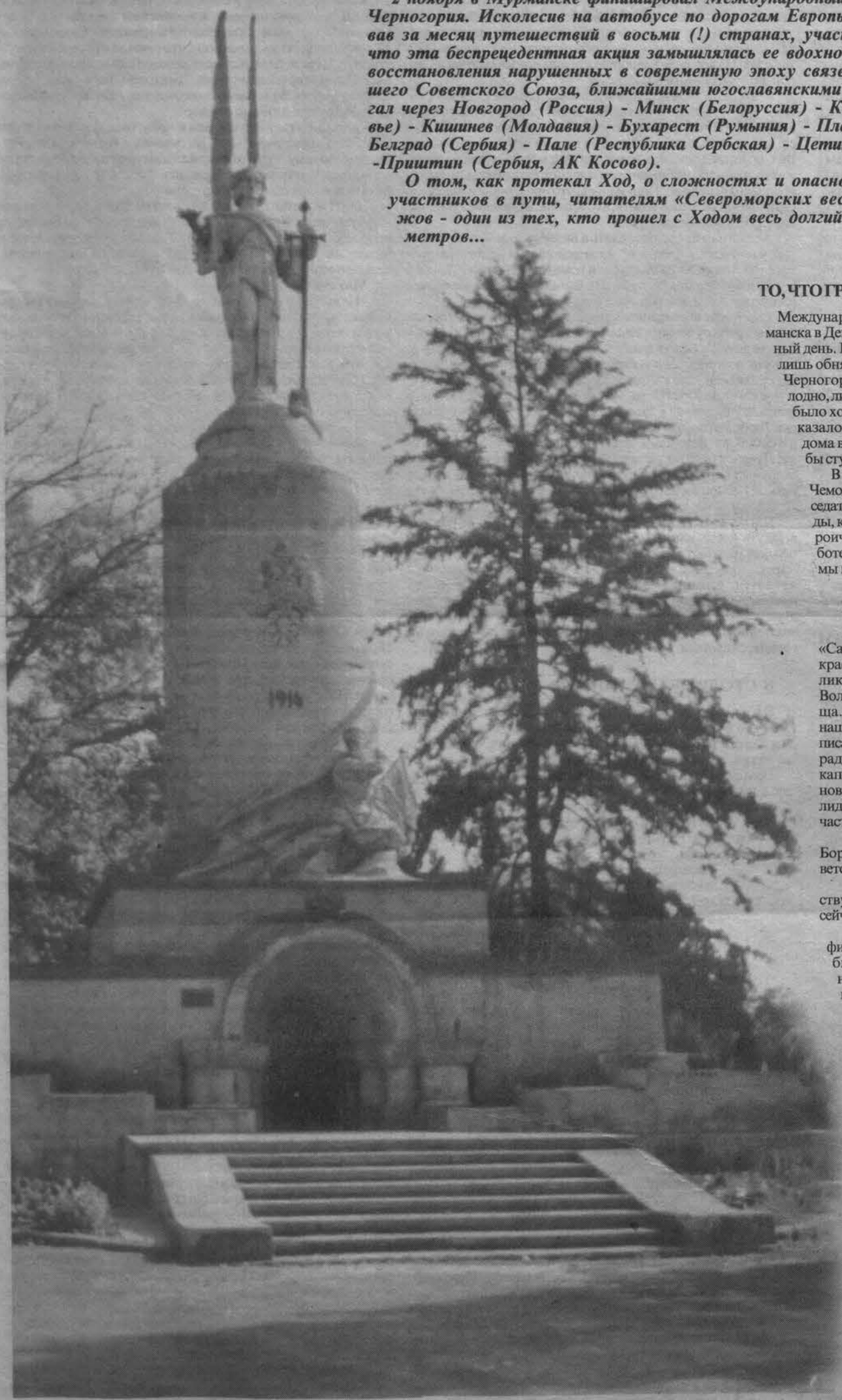

Белград. Памятник русским воинам, погибшим в Первую мировую войну.

ТО, ЧТО ГРЕМЕЛО, ЗВУЧАЛО, И - ГРЕЛО ДУШИ ЛЮДЕЙ...

Международный православный славянский ход стартовал из Мурманска в День города, в холодный, по-настоящему осенний заполярный день. Прозвучали последние слова прощания, нам оставалось лишь обнять своих близких и - в путь. В путь нелегкий и дальний. В Черногорию. На Балканы... В день отъезда в Мурманске было холодно, лишь иногда выглядывало неяркое заполярное солнце. Дома было холодно, но в Карелии - еще холоднее. Или нам это только казалось? Может быть, ощущение это рождалось от того, что дома всегда теплее - как бы сильно ни дули ветры Арктики, как бы студено ни было.

В Оленегорске забрали еще двух участниц Хода: Светлану Чемоданову, учителя словесности 4-й оленегорской школы, председателя местного Славянского комитета и писательницу из Ревды, корреспондента «Вестника» Надежду Большакову. Эти героические женщины были настроены энергично, готовы к работе и к испытаниям, ожидавшим нас в дороге. В Оленегорске мы перекусили чаем и печеньем и снова в автобус.

НОВЫЙ ГОРОД

Гостиницей в Новгороде для нас стал речной теплоходик «Саша Ковалев», который ждал участников Хода в одном из красивейших мест столицы древнерусской боярской республики - у одного из семи имеющихся в городе мостов через Волхов, неподалеку от Кремля, напротив Ярославова Дворища. А принимал Ход в Новгороде и отвечал за программу нашего пребывания здесь ответственный секретарь областной писательской организации прозаик Борис Романов. Все мы обрадовались встрече со старым мурманчанином, писателем и капитаном. Должен сказать, что чувствует себя Борис Степанович сейчас неважно, но по-прежнему думает и поступает как лидер. Как ведущий, как капитан. Программа новгородской части Хода была составлена им умно и просто.

Утром следующего дня нас приняли губернатор области Борис Прусак и мэр города Александр Корсунов. Слова приветствия Ходу, сказанные губернатором, запомнились:

- У новгородцев вызывает восхищение идея Хода. Приветствуем Вашу инициативу. Ваш Ход - один из тех шагов, что сейчас особенно необходимы России.

Памятник Тысячелетия России расположен рядом с Софийским собором. Мы не могли уехать из Новгорода, не побывав в Святой Софии - древнейшем русском православном соборе, построенном еще в 11 веке. На службу попасть не удалось. Да это и хорошо. Для человека, впервые попавшего сюда, важно просто походить по этому своеобразному храму-музею. Удивительное литье Софийских ворот; паникадило, подаренное собору Борисом Годуновым; чудесная икона Божьей матери, когда-то защитившая Новгород от суздальцев... Обо всем и не расскажешь, и перечислить - трудно. Жаль, нельзя было остаться в Софии подольше. Мы торопились: программа дня была жесткой, напряженной.

Пройдя по пешеходному мосту через Волхов, соединяющему Кремль с Ярославовым Дворищем, мы оказались в гостях у Владимира Ивановича Поветкина, в Центре музыкальных древностей. Поветкин - автор прорисей знаменитых новгородских берестяных грамот. Прорись - восстановленный профессионалом-художником текст грамот. Однако главная работа Владимира Ивановича - воссоздание древнерусских музыкальных инструментов. По фрагменту, по незначительной на первый взгляд детали, восстанавливает он то, что когда-то звучало, трещало, гремело - грело людские души, являлось частью русского мира.

К слову сказать, судьба основателя Центра древностей связана с нашим Кольским Заполярьем - когда-то Поветкин служил на Северном флоте, в Полярном. Прощаясь, Владимир Иванович просил нас поклониться земле Черногории:

продолжение на стр. 8

Продолжение. Начало на стр. 7

- Для нас очевидна связь древних новгородцев и южнославянских народов. В том числе, очевидна и близость наших музыкальных культур.

В Новгороде наш «Мерседес» пополнился новыми пассажирами. Впрочем, слово «пассажир» в данном случае вряд ли можно использовать. Ведь к компании участников Хода присоединились писатели Дмитрий Балашов и Семен Шуртаков.

Новгородец Дмитрий Балашов, думаю, в особых представлениях не нуждается. Дмитрий Михайлович - автор замечательной исторической прозы. «Марфа-посадница», «Господин Великий Новгород», «Симеон Гордый», цикл романов «Государи московские» - книги, знакомые нам с детства. Балашов, пожалуй, лучший сейчас в России писатель этого жанра. И с Мурманском, что особенно важно и приятно, у него связи давние и прочные. Последний раз Дмитрий Михайлович гостил в столице Кольского Севера в 1995-м, когда по приглашению Виталия Маслова участвовал в мурманском Празднике славянской письменности.

Небольшого роста, энергичный, речь ясная, отчетливая, правильная. Одет всегда просто, по-русски: белая рубаха, красный нарядный поясок, верхняя одежда - легкий суконный кафтанец, сапоги, на голове - черная барашковая шапка. Это не маскарад. Так Балашов одевается всегда.

Узнав, что год назад был я в Варзуге, писатель вспомнил о своей поездке в это поморское село: «Разговаривал я там с одной бабушкой. Говорила она, как хорошо образованный человек. Спрашиваю ее: «А вы где учились?» Оказалось - семилетку окончила. Я удивился. Вот они какие - бабушки из северных деревень...»

Я рассказал Дмитрию Михайловичу о прошлогоднем наводнении в Варзуге, когда нижняя часть села была затоплена едва ли не целиком. Балашов с сожалением покачал головой:

- А церковь-то местная жива ли? Стоит? Шатровая, деревянная...

- Стоит.

- Слава Богу...

Со вторым нашим новым спутником - Семеном Шуртаковым я познакомился этим летом в Москве, в Литинституте, где Семен Иванович ведет семинар прозы. Шуртаков был первым серьезным писателем, заметившим в свое время молодого, начинающего прозаика Виталия Маслова. И первым напечатал его рассказ «Северная быль» в московском журнале «Смена». Участвовал Шуртаков и в первом Празднике славянской письменности, проводившемся в Мурманске в 1986 году.

В будущем году Шуртакову исполнится 80 (!), но держится он прекрасно - человек крепкой крестьянской закваски: стройный, сухой, спокойный, с доброй, удивительно светлой улыбкой.

Сам Бог велел Семену Ивановичу участвовать в Ходе, посвященном 120-летию освобождения Болгарии от османского ига - ведь он один из авторов сборника «Герои Шипки», подготовленного к столетнему юбилею той великой победы.

БЕЛОРУССКИЕ СЯБРЫ РАДЫ ШАНОВНЫМ МУРМАНЧАНАМ

Минск поразил чистотой и простором и, вместе с тем, какой-то странной домашностью, теплотой. И еще - отсутствием суеты, державностью, покоем. Это по-настоящему теплый город. Сердца минчан, как мы убедились впоследствии, столь же теплы и гостеприимны, как и их красавец-город.

Мы въехали в столицу Белорусии в середине дня. Небольшая центральная площадь Якуба Коласа была заполнена людьми. Разными - молодыми и старыми. Поприветствовать шановних, то есть уважаемых мурманчан пришли ветераны и ребята из новой республиканской молодежной организации - Белорусского патриотического союза молодежи. Присутствовали и официальные лица, государственные чиновники. Как-никак программу нашего пребывания в Минске подготавливал и утверждал один из помощников президента Лукашенко. Участвовал в церемонии встречи и посол Болгарии в Республике Белоруссия Мирко Гачев. Много было сказано добрых слов, а начиналось все, как и положено по славянскому обычаю, хлебом-солью, который преподнесли Виталию Маслову девушки в национальных белорусских костюмах.

Утром следующего дня - торжественное богослужение в Александро-Невском храме военного кладбища Минска. Храм этот построен сто лет назад на деньги родных тех русских солдат, что сложили свои головы, освобождая Болгарию в 1877-78 годах. На военном кладбище могилы героев Шипки и Старой Загоры, Плевны и Шейново.

- Мы рады видеть сегодня в нашем храме посланцев Святой Руси, - этими словами начал свою проповедь настоятель церкви отец Виктор. В заключение службы настоятель благословил всех участников Хода на дальнейшую дорогу. Отец Виктор вышел показать нам кладбище и здесь, уже в мирской жизни, в обычном общении оказался человеком живым, разговорчивым и добрым. Подумалось, что прихожанам повезло с батюшкой. Хотелось верить, что его благословение облегчит наш путь в Киев и дальше.

А пока нам предстояло ехать в Белорусский государственный университет. Здесь в актовом зале исторического факультета участники Хода выступали перед студентами главного учебного заведения республики. Виталий Маслов рассказал школярам о том, как родилась идея Хода.

Еще в этот насыщенный для нас событиями день состоялись встречи с учеными Белорусской Академии наук и в Обществе дружбы Белоруссии с зарубежными странами, где мурманчан, новгородцев и москвичей принимали минские писатели, художники, композиторы. Подарком для нас стало выступление композитора Игоря Лученка, который, если помните, в феврале участвовал в Днях культуры Белоруссии в Мурманске. Любопытно, что я, попав в Общество дружбы чуть раньше остальной делегации, оказался свидетелем забавной сценки. Лученок быстро, размахивая руками, шел по коридору и повторял окружавшим его людям: «Не просите. Я не буду петь...» Говорилось это очень категорично и определенно. Но Лученок нам все-таки спел две песни. Хорошие песни.

Да, встреч в этот день было немало. Для того, чтобы мы всюду поспели, наш автобус сопровождала по городу милицейская машина с включенной «мигалкой». Когда мы так по-царски приехали в Академию наук, случайно, выходя из автобуса, услышал разговор двух прохожих. Любуясь нашим «Мерсом», один говорил другому примерно следующее: «Во, блин, а я думал - Лукашенко приехал...» Да, надо признать, в Белоруссии нами занимались всерьез, на государственном уровне.

В СТОЛИЦЕ УКРАИНЫ

В Киеве все было иначе. Случилось так, что единственным, кто встречал нас в столице Украины, оказался сторож Союза писателей Всеволод Михайлович. Узнав, кто мы такие, запустил в дом, побежал ставить самовар.

Писательский особняк находится в самом центре Киева, в так называемом «бермудском треугольнике»: администрация Президента - Верховная Рада - кабинет министров. Каждая сторона треугольника - два-три квартала. Рядышком - Крещатик, центральная улица города.

Несмотря на усталость после долгого, одиннадцатичасового странствия в автобусе, спать не хочется. А на часах-то три часа ночи! Отправляюсь гулять по ночному Киеву. Древний, пахнущий желтой осенней листвой город пуст, исполнен величественного молчания. Ни машин, ни движения, ни звука шагов. «Украинская ночь», как точно заметил Николай Васильевич, «тиха». Странное, необъяснимое ощущение провинциальной простоты и наивности остается от этого старинного столичного города.

Увязнув ночью в киевском «бермудском треугольнике», Славянский ход к утру начал набирать обороты. Мы попытались достучаться до газет - хотя бы рассказать киевлянам о том, что задумали и пытаемся осуществить в своем нелегком походе. Сделать хотя бы это - дать информацию о Ходе, раз уж не удалось вовлечь в работу официальные структуры, проигнорировавшие предложение Маслова участвовать в этой вселенской затее. Что получилось из этого, пожалуй, сможем судить лишь по возвращении, когда выйдут материалы, рассказывающие о Ходе. Однако контакт-то был установлен с пятнадцатью печатными изданиями. Это уже немало.

Тем временем крылечко Союза писателей, площадка перед ним рядом со стоящим на проезжей части автобусом с надписью «Россия» вскоре стали напоминать штаб восстания. Депутаты Верховной Рады, руководители общественных и политических организаций, журналисты с диктофонами и прочей репортерской амуницией - случайные и неслучайные, с калейдоскопической быстротой сменяющие друг друга люди - это, безусловно, ставило в тупик прохожих, которые все никак не могли взять в толк: что там у письменников происходит. Приходилось в который уже раз за день объяснять, рассказывать, убеждать. Приятно, что Ход находил все новых и новых сторонников.

Вообще, думаю, обвинять киевлян в негостеприимстве все же было бы несправедливо. Один из секретарей Союза писателей Украины, поэт Михаил Шевченко, узнав о наших бедах, тут же распорядился накормить участников Хода обедом и, пока мы были в Киеве, помогал всемерно. Оказалось, о нашем приезде здесь никто не знал. Может быть запросы, посланные Масловым в период подготовки к Ходу, просто попадали в недобрые, равнодушные руки? Не знаю. Но хочется верить в лучшее...

Ожидало нас в Киеве и приятное пополнение - к Ходу присоединилась болгарская журналистка Калина Канева, в 80-е работавшая в софийской газете «Антени» и оказавшая большую помощь мурманским писателям - зачинателям Праздников славянской письменности в России. В «Антени» Калина занималась всем, что связано с русской культурой, это была ее тема. Хорошо знакома с Виктором Астафьевым, Валентином Распутиным, Дмитрием Лихачевым, в 87-м, на празднике в Вологде, познакомилась с Виталием Масловым. И дружна с ним до сих пор.

- Когда Виталий позвонил и предложил поехать с вами - это было так удивительно, - рассказывает Калина. - В первую очередь потому, что я отвыкла слышать русскую речь. А тут - звонок. И откуда - из Мурманска! Я сразу же бросилась искать денег на поездку в ваш город...

Деньги Калина нашла. Но только для того, чтобы доехать до Киева. Как и в России, жить в современной Болгарии непросто. Тем более - пенсионеру. А Калина уже шесть лет как на пенсии. И все-таки она приехала. Должно быть, действительно очень хотела этого. И все получилось...

Мятежный Тирасполь

- Наконец-то они пришли! - так сказала, увидев автобус Славянского хода на центральной улице родного города, пожилая тираспольчанка. Слова эти относились к нам, как к представителям далекой, но по-прежнему великой страны, название которой - Россия - значилось на борту нашего «Мерседеса». В Тирасполе участников Хода ждали именно как россиян, посланцев страны, к сожалению, отгородившейся от проблем маленького Приднестровья.

12 октября тираспольчане отмечали 205-летие города. Славянский ход был включен в официальную программу праздника. Надо сказать, что торжества вернули нас словно на 15 лет назад, в незабвенную советскую эпоху. Тираспольская демонстрация во многом напомнила мне детство. Организованное праздничное многолюдье, речи политических деятелей с трибуны, возвышающейся над главной площадью города. И чувствовалось, что люди радуются празднику от души, искренне аплодируют и кричат: «Ура!». Ощущение возврата в прошлое усилилось после того, как я увидел, что в соседнем кинотеатре идут старые советские фильмы.

После демонстрации участников Хода пригласил к себе Президент Приднестровской Молдавской республики Игорь Смирнов. В обычных, простых словах, с которыми он обратился к нам, чувствовалась боль тех проблем, которые существуют сегодня в Приднестровье. И главная - статус непризнанного государства. Являясь юридически частью Молдавии, ПМР уже шесть лет фактически является независимым государством со своей Конституцией, валютой, органами власти и правопорядка.

- Приднестровье - русская земля, существующая независимо от Молдавии. Это факт исторический. И очевидный факт нашего сегодня, - так считает Игорь Смирнов.

Хороша страна Болгария, но Россия - лучше всех

- Вечная память... В-е-е-ч-н-а-а-я п-а-а-мять,- звучало в храме-мавзолее легендарного Шипкинского перевала. Эти слова венчали заупокойную панихиду по русским и болгарским воинам, павшим в войну 1877-78 годов, отслуженную тремя иерархами православной церкви, митрополитами: Волоколамским и Юрьевским Питиримом, Старозагорским Панкратием и Велико-Тырновским Григорием.

Шел дождь, было холодно, Шипка стояла в непроглядном, кромешном тумане. Таким был день 15 октября - главный день Славянского хода в Болгарии. После панихиды мы поминали павших белым хлебом, сыром и вином. Красное монастырское вино казалось удивительно вкусным, живительным, спасало от холода...

Шипкинской церемонии предшествовал путь из Тирасполя в Болгарию, через Кишинев и Бухарест. В столице Молдавии Ход встречали болгарский и белорусский послы, представитель посольства России.

Румынию пересекли насквозь, почти не останавливаясь. Черепичные крыши, кукуруза, костелы, дождь - это Румыния из окна автобуса. Пограничный городок Альбете - Плоешти - Бухарест. В районе Рымника нежданно наткнулись на памятник Суворову. Как и в Тирасполе, Александр Васильевич на коне, устремлен на врага, к победе. Памятник хорош, но никто за ним не смотрит, не ухаживает - разваливается потихоньку. Кому сейчас здесь нужен русский полководец?

Другое дело - Болгария. На границе Ход встречали хлебом-солью председатель ассоциации дружбы Болгарии со странами СНГ Маргарита Иванова, представитель русского информационно-культурного центра в Софии, организовывавшего программу нашего пребывания в этой стране, Александр Савенков. Оказалось, что Ход -русских, рискнувших отпраздновать 120-летие победы над турками таким удивительным способом, ждали на границе пятью часами раньше. Местная газета сообщила, что мы приедем в семнадцать. Но мы приехали много позже... Корреспонденты и девушки в национальных костюмах не выдержали ожидания. Но от этого встреча не стала прохладнее: было ощущение, что мы вернулись домой, в Россию - так тепло и радостно нас принимали...

Сербия. Косово поле. Памятник сербским героям.

Первая большая остановка - в городе Плевен, осада которого - один из самых драматичных моментов войны 1877-78 годов. Здесь в храме Георгия Победоносца заупокойную панихиду по русским воинам, погибшим за свободу Болгарии, отслужил митрополит Волоколамский и Юрьевский Питирим. Владыка специально приехал в Плевен, чтобы участвовать в Славянском ходе, опекал нас и потворствовал нам во время встреч на болгарской земле. Питирим предложил всем участникам Хода собраться в мае-июне будущего года у него, в Иосифо-Волоцком монастыре и провести научно-практическую конференцию по проблемам славянства. Программа, предложенная митрополитом, интересна: место славянства в истории; славянство ныне и завтра; Пушкин и славянство; славянский бизнес.

Писатели В. Тимофеев, Д. Балашов. С. Шуртаков у памятника Пушкину в Тирасполе.

А путь наш лежал дальше - в древнюю столицу Болгарии - Велико Тырново. Здесь митрополит Велико-Тырновский Григорий уже в ночи, когда совсем стемнело, показал участникам Хода место закладки нового храма, посвященного памяти воинов, павших 120 лет назад за свободу этой земли. Храм заложен на военном кладбище города, где покоятся останки наших воинов. Виталий Маслов передал владыке для нового храма икону Казанской Божьей матери. Митрополит растроганно поблагодарил и заверил нас, что эта первая подаренная строящейся церкви икона займет в ней достойное место.

Ночь провели в Дряновском монастыре Святого архангела Михаила. Монастырь высоко в горах, вокруг - скалы. Он, по сути дела, неприступен. Что доказало восстание 1876 года, когда около двухсот повстанцев выдерживали здесь осаду восьмитысячной турецкой армии.

Роль монастырей в сохранении болгарской культуры и языка трудно переоценить. Они всегда оставались оплотом веры и традиций. Современный Дряновский монастырь достаточно своеобразен, далек от обычного, общепринятого в России представления о монашьей жизни. На территории монастыря два ресторана, бар. Еще один бар, где мы ужинали и завтракали, вынесен за монастырскую ограду, но и он - рядом, под боком.

И все-таки монастырь есть монастырь: кельи, минимум удобств, устоявшиеся веками правила. Утром в кранах не оказалось воды - никакой. Умывались в ручье. Как видите, жизнь здесь естественна и проста. И это прекрасно...

Наступил день 15 октября, о первом и о главном событии которого я рассказал в самом начале своего репортажа.

Службу в храме Рождества Христова, куда мы спустились с Шипкинского перевала, начинал звон 12-тонного колокола, отлитого в свое время в России из расстрелянных гильз. Именно этому храму посвящено знаменитое стихотворение Алексея Недогонова: «А я с боями добыл право встать на колени перед ним...».

В Стара Загоре мы провели половину следующего дня - 16 октября. При обычном стремительном темпе движения Хода остановка очень длительная, основательная. В Старо-Загорской митрополии Ход принимал владыка Панкратий. Странников, приехавших из дальнего северного угла России, не обошли вниманием и светские власти Стара Загоры. Мэр (по-болгарски - кмет) Цанко Яблански, приветствуя Ход, назвал Загору городом «лип и поэтов». Не знаю, как насчет поэтов, но лип там действительно много - липовые аллеи повсюду. Кмета Яблански очень интересовали вопросы делового сотрудничества с Мурманском. Но это уже находилось вне компетенции Славянского хода.

На встрече с мэром мурманский поэт Викдан Синицын рассказал случай, происшедший с ним в Шейново, когда у входа в храм к нему подошла бабушка-болгарка:

- Она хотела поцеловать мне руку, но я ее опередил. Я поцеловал ей руку. Когда делал это, было чувство, словно я целую руку самой Болгарии...

... После полудня, по дороге в Пловдив нас, наконец-то, порадовала погода - солнце пригревало почти по-летнему. На душе было радостно еще и потому, что к нам в автобус пришел хороший человек. Певец оперы Бургаса Никола Путев, дальний родственник Калины Каневой - болгарского члена нашего экипажа, пробыл с нами недолгие полчаса. Но за это время совершенно нас очаровал и покорил. Легкий, общительный, живой болгарин много говорил, но еще больше пел - и русские, и болгарские песни. Мы предложили Николе ехать с нами до Черногории. Не поехал - дела...

В Пловдиве маршрут Хода был известен заранее, еще в Мурманске - памятник Алеше, русскому солдату, погибшему за Болгарию уже в не столь давнюю, последнюю большую войну. К сожалению, времени для того, чтобы поехать к Алеше «всем Ходом», у нас не было. И туда - к вершине, на которой стоит памятник, отправилась «знаменная группа»: Самарское знамя, телеоператор Вадим Массальский и проводник, показывавший дорогу. Главный наш знаменосец Дмитрий Ермолаев вернулся от Алеши сам не свой. Дима почти плакал:

- Аэрозольной краской - свастики... Бабушки, которые там гуляют с детьми, уверяли нас, что охраняют Алешу. Но ночью же их нет.

Несмотря на раздающиеся сейчас в Болгарии голоса, призывающие снять памятник, Алеша, я в этом уверен, будет стоять. В Пловдиве создан комитет по его защите. Но дело даже не в этом. Здесь по-прежнему любят Россию и русских. Несмотря ни на что.

На часах мэра Софии - мурманское время

В болгарскую столицу мы попали лишь на следующий день. Было прохладно, но не слишком - софийская осень очень похожа на наше лето. С той лишь разницей, что у нас без конца льет дождь, а здесь ласково пригревало солнышко. К полудню совсем распогодилось, стало совсем тепло. Здесь стоило бы, пожалуй, рассказать подробнее о самой Софии, но, скажу честно, города я не видел. День оказался до отказа заполнен протокольными встречами - голая официальщина. Вообще, должен заметить, здесь к нам отнеслись спокойнее, чем в провинции. Впрочем, для любого престольного города это нормально.

С утра - служба в Александро-Невском соборе, самом большом православном храме Балкан. Храм этот - один из величественнейших памятников русским воинам, павшим за свободу Болгарии. Любопытно, как рождалось сегодняшнее имя собора. Когда возникла проблема - чьим именем назвать строящийся храм, было поставлено жесткое условие: это должен быть полководец, святой и, что особенно важно - Александр. В результате собор обрел свое имя - устроители назвали его так. Держа в уме императора Александра Николаевича - Освободителя.

Заупокойную панихиду по погибшим 120 лет назад героям отслужил участник болгарской части Хода - митрополит Питирим. А затем нас принял патриарх православной Боргарии Максим. Патриарх, седой внимательный старик, встречал Ход почти по-домашнему, без затей и лишней помпы. Представлял нас его святейшеству митрополит Питирим. Дмитрий Балашов от всех участников Хода вручил болгарскому патриарху дар славянского движения «Возрождение Мурмана и Отечества» - икону Казанской Божьей матери.

Встреч в тот день, повторюсь, было много. Где только не были в этот день наши представители! И в парламенте, где с ними беседовал вице-спикер, и у министра науки и образования, возглавляющего оргкомитет празднования 120-летия освобождения Болгарии. И - уже под вечер - в мэрии встречались с кметом (мэром) Софии.

Мэр болгарской столицы и фамилию носит подобающую - Софиянский. Он, кстати, с восторгом принял подарок мэра Мурманска - настенные часы, стилизованные под рулевое колесо, и выразил желание встретиться с Олегом Найденовым, дабы обсудить возможности сотрудничества двух наших городов. А о часах господин Софиянский заметил, что они всегда будут показывать мурманское время.

Белград пах жареными каштанами

Границу Югославии пересекли утром 18 октября. И сразу же здесь, в пункте пограничного контроля, ощутили, что несмотря ни на что, привязанность Сербии к России еще очень сильна и осязаема. Таможенник, узнав о цели Славянского хода, отказался брать с нас дорожный сбор - 57 долларов. Нужно представлять себе, насколько тяжело сейчас живет эта страна, еще не оправившаяся от блокады, чтобы понять, сколь высок и значителен поступок этого незнакомого нам человека.

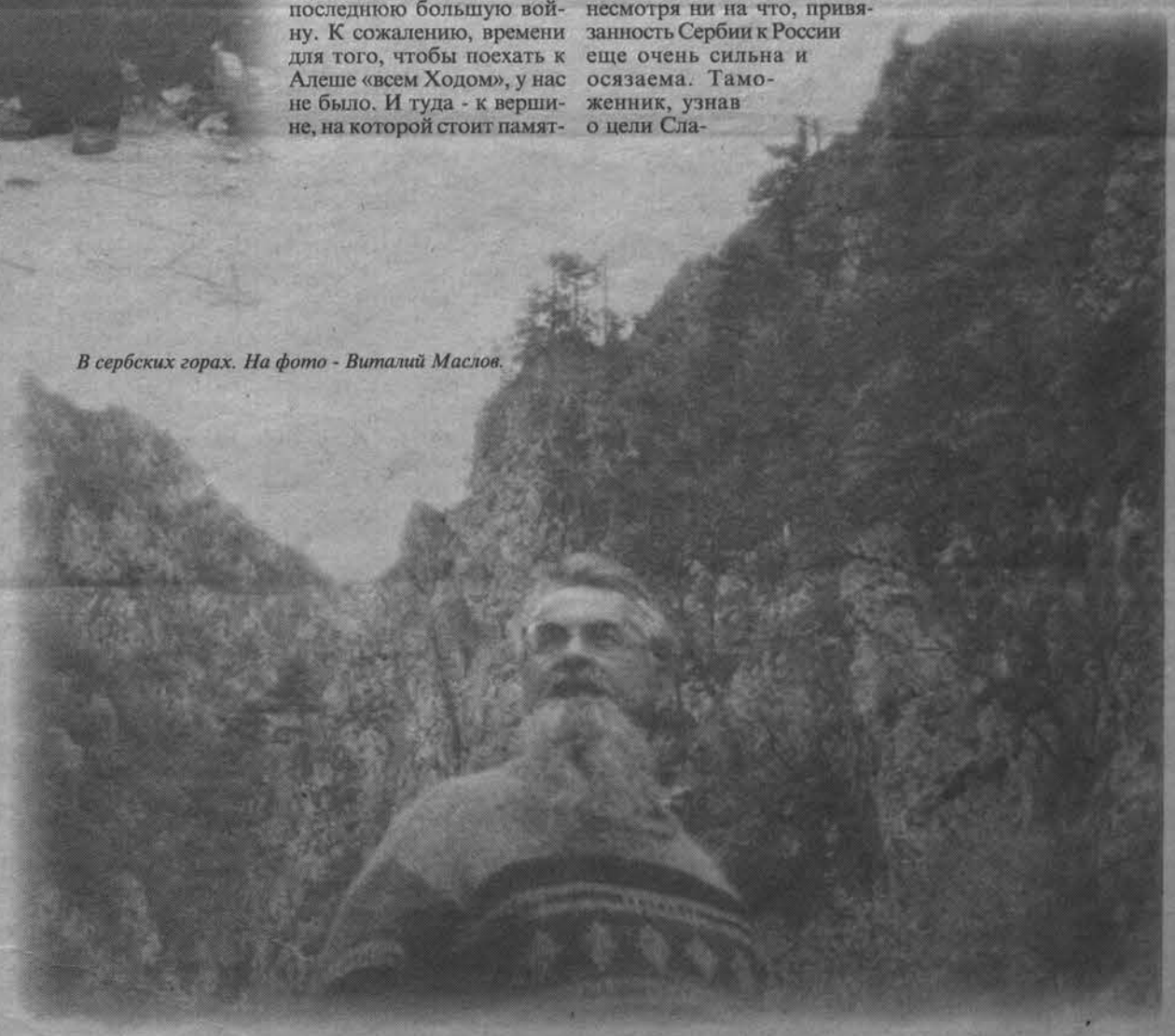

В сербских горах. На фото - Виталий Маслов.

Белград воспринимался как чудо, был оживлен, светел и пах жареными каштанами. Удивительный город. Самый лучший из всех, где довелось мне бывать до этого. Очень европейский, но одновременно странно свой, близкий, со славянской разгульной душой. Как мне теперь кажется,

Продолжение на стр.10

Продолжение. Начало на стр. 7-9

это и хорошо, что не было четкой программы пребывания Хода в Белграде. Нас не донимали протокольными встречами, мы могли планировать каждый свой шаг сами.

Случилась, кстати, и одна официальная встреча. В домовой церкви Белградской патриархии нас принял и благословил сербский патриарх Павел. Надо сказать, сербы очень любят своего патриарха. Эта любовь всенародна. Еще до того, как решился вопрос о встрече, мои белградские друзья предсказывали: «Не волнуйтесь, он вас обязательно примет. Он хороший человек...»

ВОЙНА БЕССИЛЬНА ПРОТИВ СВЕЧ

Простившись с Белградом, мы отправились в город Пале, столицу Республики Сербской. Эта православная страна номинально входит в состав Боснии и Герцеговины, фактически являясь отдельным, независимым государственным образованием. Здесь свои органы власти, свои законы, свой президент. Но от Югославии республику отделяет условная, прозрачная граница. Здесь имеет хождение та же, что и в Белграде, валюта - динары...

Пале - столица Республики Сербской. Небольшой уютный городок удивил каким-то особенным покоем и тишиной, к которым, если честно, мы были не готовы. Тишина, впрочем, на Балканах обманчива. Все может измениться в одночасье. Как сказал один из сопровождавших нас сербов: «Может случиться так, что завтра произойдет что-то... И вы не сможете уехать. Этим «что-то» может быть и новая война». Все было так, и внутренне напряжение этой странной тишины мы, безусловно, ощущали. И все-таки эти почти пасторальные картинки, эти стога сена и куры, пасущиеся во дворе Влады, правительства республики, говорили о мирной жизни, о молоке, хлебе, размеренном крестьянском бытии. О минувшей и назревающей войне, казалось, ничего не напоминало.

Пале - пригород Сараево, города, где когда-то проходили XIV зимние Олимпийские игры. Я хорошо помню те Игры. Никогда не думал, что буду смотреть на город, казавшийся мне тогда сказочным, сверху, с гор, не имея возможности спуститься, пройтись по его улочкам. Теперь это мусульманский город, часть Мусульмано-Хорватской Федерации (МХФ). В принципе, проникнуть в Сараево никто бы нам не помешал. Вот вернуться - было бы сложнее. Официальной границы между Республикой Сербской и МХФ нет - лишь красная отметина на придорожном камне. Но и сербы, и мусульмане стараются эту границу не пересекать, особенно те, кто участвовал в войне. И в брошенные свои дома ни те, ни другие возвращаться не собираются. Самая значимая, реальная граница пролегла в душах людей. И ее, похоже, не перешагнуть...

В Пале Ход принял министр иностранных дел РС Алекса Буха, по приглашению которого мы и приехали в эту страну. Надо сказать, эта встреча отличалась от обычных протокольных бесед, к которым мы успели привыкнуть за время путешествия. Министр был предельно краток, сух, конкретен. Говорил о войне, ее последствиях, роли России в сложившейся ситуации. Двадцать тысяч сербов погибло в последней войне, 40 тысяч - были ранены. Промышленность, экономика парализованы - сейчас восстановлено лишь 20% действовавших до начала боев предприятий.

- От России мы ждем поддержки в рамках Дейтонских соглашений. Вместе с тем, сегодняшнее положение - и у нас, и в мире - не изменится, пока Россия не поставит себя как православное государство. Только в этом случае можно сохранить равновесие между стремящимся к господству мировым сообществом западных государств и славянским миром... - считает Буха.

Да, в Россию здесь по-прежнему верят, надеются на ее помощь. Видят в каждом русском друга, старшего брата (в исконном, первоначальном смысле этого словосочетания). Поразителен эпизод в Пале, когда к нам подошел хорошо одетый пожилой серб, представился преподавателем университета и спросил о том, кто мы. Я попытался ответить по-сербски, но он прервал меня по-русски:

- Вы в Республике Сербской, друзья. Здесь вы должны разговаривать на своем родном языке - русском...

... Пребывание Хода в Боснии венчал литературный вечер в сербском районе Сараево - Лукавице. Наше появление в переполненном зале (люди стояли в проходах), где собрались школьники старших классов, изучающие русский, было встречено шквалом аплодисментов. Мы даже немножко опешили - так это получилось неожиданно и оглушительно. Овациями - бурными, эмоциональными, сопровождалось каждое выступление. Мы почувствовали, что слово наше здесь - нужно. Об этом говорил на вечере Дмитрий Балашов:

- Когда вы, еще не зная кто мы, так нас встретили - слезы выступили на глазах. Здесь особенно важно, что вы молоды. Ведь если нет продолжения - зачем жить? Как говорили наши предки: чтобы свеча не погасла... Это важно.

ЧЕРНОГОРИЯ И КОСОВО - ДВА ЮГОСЛАВСКИХ ПОЛЮСА

Самый короткий путь из Республики Сербской в Черногорию - конечную цель Славянского хода - лежал через мусульманскую территорию. Мусульманский участок невелик - двенадцать километров, но как непросто оказалось его преодолеть. А каких нервов стоило это нашему проводнику Бранко!

Но вот пасный участок позади, мы вновь на сербской территории. Едем по местам недавних боев: разрушенные и поврежденные дома скоро перестают удивлять. Несмотря на то, что сербы после окончания войны постарались, где можно - подкрасить, что можно - обновить, привести в порядок, напоминаний об отбушевавшей здесь кровавой бойне более чем достаточно.

Исторически так сложилось, что именно черногорцы всегда были самыми верными нашими друзьями и союзниками. Именно этим маленьким народом рождены поговорки: «Нас и русских - двести миллионов...», «Русские могут все», «На небе Бог, на земле - Россия» и другие.

В Черногории у нас не было проблем с переводом - здесь каждый второй говорит по-русски. Принимавший нас в Цетиньском монастыре митрополит Амфилохий поведал о корнях этой любви, о том, скажем, как много сделали российские государи для создания и поддержки черногорских монастырей. Нас не нужно было убеждать, что любовь эта - реальность. Ведь рассказывал это митрополит, опять-таки, по-русски...

Цетиньский монастырь, резиденция черногорских митрополитов, место уникальное. Здесь находится десница Иоанна Крестителя - величайшая святыня православного мира.

Ночевали в Режевицах - другом монастыре. Утром, наконец, увидели Адриатическое море. Только увидели, подойти не могли - «зеленое пламя Ядрана» полыхало где-то внизу, у подножия скал, на которых стоит Режевичская обитель. Удивительная деталь, оставшаяся в памяти после посещения монастыря - восьмитомное (!) собрание сочинений Михаила Булгакова на сербском языке в покоях настоятеля отца Мордавия. Читаю на корешках книг по-сербски: «Бела гарда» («Белая гвардия»), «Позориштни роман» («Театральный роман»)...

Мы в Приморье. Это курортный, туристический район: маленькие городки на побережье летом заполняют отдыхающие.

Славянский ход гостил в Приморье в конце октября, но погода была замечательная, по нашим северным меркам, летняя: солнце, безветрие, температура воды градусов шестнадцать... Можно себе представить, как хорошо здесь в купальный сезон! Один из нас - представитель Белорусского патриотического союза молодежи Сергей Дорошевич рискнул искупаться в такой воде. С его слов, и в конце октября водичка - что надо.

Чтобы попасть в Косово, предстояло пересечь очередную горную цепь. Шли сквозь горы - из тоннеля в тоннель. Дорога становилась все хуже и хуже, обрастая снегом и льдом. Путь через перевал был страшен - сплошной лед. Спускаться было нельзя - слишком опасно, любое неточное движение водителя могло привести к катастрофе. Но стоять и ждать утра тоже невозможно: очень холодно - печку, а значит двигатель, не выключишь. А если стоять с работающим движком - не хватит топлива. Делать нечего, решили ехать. Низкий поклон водителям Володе Дьякову и Николаю Веселову. В такой ситуации нас спасло только их умение, их профессионализм.

Когда спустились, автобус буквально дымился. Продавец придорожного киоска, завидев наш горемычный транспорт, схватился за голову: «Через перевал в эту пору на таких автобусах не ездят...» Как мы узнали позднее, гору, с которой мы с такими приключениями спускались, зовут Проклятье.

Ночевали вновь в монастыре - Печском, патриаршьем. Это был шестой монастырь, в котором мы побывали за время наших странствий и, пожалуй, самый удивительный. Здесь упокоены 13 сербских святителей, в том числе - семь патриархов. В Печке патриаршьей, как еще называют этот монастырь, находится чудотворная икона сербской Печской Богородицы. По преданию, автор иконы - евангелист Лука.

Покидая Печ, мы смогли вполне ощутить, что такое Косово. К остановившемуся у светофора автобусу подошла девочка лет десяти с камнем в руке, замахнулась, целясь в лобовое стекло и требуя один динар. Момент был критический. Куда бы мы поехали без стекла, пусть не лобового, а - любого? В наши-то заполярные холода... Выручил Володя Дьяков: мощно просигналил, «газанул» - проскочили. Сценку эту наблюдали из соседней кафаны местные мужики и от души веселились проделкам юной шантажистки. Очень было смешно...

В Приштин мы опоздали, намеченную программу пришлось свернуть, извинившись перед встречавшей нас Милицей. Но уехать, не посетив Косово поле, где в 1389 году сошлись войска князя Лазаря и турецкого султана Мурада, мы не могли. С этой проигранной битвы сербы начали осознавать себя единым народом. Косово поле - предместье Приштина. К 600-летию битвы здесь был установлен Мемориальный комплекс, к которому участники Хода возложили в тот вечер цветы.

Ход завершился совсем не празднично - вопросами. Косово не похоже на остальную Сербию: чистенькую, прибранную, по-домашнему ухоженную. Здесь очень грязно, просто несусветно. Было ощущение, что в Приштине нет дворников - на улицах царят мусор и хлам. Большинство населения города - мусульмане, албанцы. И возможно, как предсказывали мои белградские друзья, скоро это будет уже не Югославия...

- Поэтому мы нужны здесь, как нигде, - говорил мне Дмитрий Ермолаев, когда Ход, взяв курс на Мурманск, покидал Приштин. - И я еще сюда приеду. Обязательно...

Мне же подумалось, что Ход не мог стать ответом на поставленные историей вопросы о судьбе славянского мира. Но он обозначил, приблизил к нам проблемы, которые еще предстоит решать в будущем. Нам кажется, что Ход закончился. Нет! На самом деле Ход только начинается...

Проводы. Мэр Мурманска Олег Найденов передает подарок мэру Софии.

Северная Субботняя — Полярный, Снежногорск, Скалистый, тел. (251) 2-37-97, 2-20-15
Североморские Вести — Североморск, тел. (237) 7-54-56
Кировский рабочий — Апатиты, Кировск, тел. (255) 3-67-40
Оленегорск, пос. Высокий, тел. (252) 2-36-67
Мончегорский рабочий — Мончегорск, тел. (236) 2-33-30
Мурманск — Мурманск, Мурманская область, Северо-Запад России, тел. 55-32-19, 55-29-59
Кольское слово — г. Кола, тел. (253) 2-22-41

ПРОКУРОРСКИЙ ДЕСАНТ НА СЕВЕРНОМ ФЛОТЕ

Недавно назначенный главный военный прокурор России генерал-лейтенант юстиции Юрий Демин начал свою деятельность с того, что объявил тотальную войну неуставным отношениям, процветающим в Вооруженных Силах. По его инициативе в ряде округов - в том числе и на Северном флоте - были начаты комплексные прокурорские проверки.

- Они проводились в период с 11 по 18 ноября силами офицеров военных прокуратур флота, военно-морских частей Мурманского и Североморского гарнизонов, - рассказывает заместитель военного прокурора Северного флота Владимир Мулов. Проверяли одно из соединений, в составе которого находятся корабли "Адмирал Кузнецов" и "Петр Великий". Уровень преступности здесь довольно высок: выявлены нарушения - от рукоприкладства и случаев травматизма до плохого обеспечения нормами довольствия.

Мы возбудили 30 уголовных дел против 35 человек: из них на "Петре Великом" - 20 дел, а на "Адмирале Кузнецове" - 10. В основном по фактам проявления неуставных взаимоотношений. Из общего числа привлекаемых к уголовной ответственности четверо - офицеры, еще четыре человека - мичманы, остальные же - матросы и старшины срочной службы. По результатам нашей проверки арестован помощник командира на "Петре Великом" капитан 3-го ранга Ушаков, который систематически оскорблял подчиненных, допускал самоуправство.

Помимо чисто криминальных случаев, нами также были выявлены нарушения соблюдений законности в работе с жалобами, по изданию приказов, в административной деятельности. На "Адмирале Кузнецове", к примеру, из более 600 обращавшихся с жалобами военнослужащих ответы получили единицы. Естественно, подобная практика не могла не породить новые жалобы, но только уже в более высокие инстанции. Также обнаружили и 28 незаконных приказов!.. Во всех частях соединения напрочь отсутствует какое-либо делопроизводство, касающееся данной работы. Жалобы никто не регистрировал, командование соединения никаких проверок по ним не проводило и посему обстановкой в полном объеме не владело. Еще мы обнаружили на этих двух кораблях нарушения в содержании провинившихся матросов на гауптвахте, а также в соблюдении Закона РФ о санитарно - эпидемиологическом благополучии населения...

- Можно поподробнее?

- Конечно. Уровень инфекционных, паразитарных, остреспираторных и кишечных заболеваний на этих кораблях сегодня в полтора - два с половиной раза выше, чем по флоту! В частности, на "Петре Великом" сложилась крайне неблагоприятная обстановка с кишечными инфекциями, на "Кузнецове" - с чесоткой и педикулезом (попросту говоря - вшами). Только за два месяца, сентябрь и октябрь этого года, на одном из кораблей в результате вспышки инфекционных заболеваний отправлено в госпиталь 17 офицеров и 22 военнослужащих срочной службы. Всего же было на лечении около 60 человек.

Основная причина этого - скученность на кораблях: до сих пор там работают представители военной промышленности. В итоге на одно место приходится два, а то и три человека. Отсюда и трудности с обеспечением их постельным бельем и другими предметами личной гигиены.

- Насколько известно, вами еще проверялись и части, в которых хранятся ядерные боезапасы, и там тоже были отмечены какие-то нарушения...

- Ну, эти проверки, как говорится, совсем из другой оперы! Они проводились отдельно, я к ним никакого отношения не имел и поэтому сообщить что-либо конкретное, к сожалению, не могу.

- Были ли выявлены какие-либо факты по линии военной контрразведки?

- Вы имеете в виду шпионаж?

- Не только. И незаконный оборот наркотиков, торговлю оружием...

- Мы сейчас занимаемся одним случаем, связанным с наркотиками, но пока о нем еще рано говорить. Вообще же, с работниками ФСБ мы работаем в тесном контакте, и они всегда оказывают нам огромную помощь.

- Я слышал, вы обнаружили и нарушения в области страхования жизни военнослужащих, и факты хищения крупных денежных средств.

- Да. Зачастую военным, получившим травмы на этих кораблях, не выплачивалось никакой компенсации. А все потому, что должным образом не были оформлены соответствующие документы. Что же касается денежных хищений, то и они тоже имели место. На том же "Кузнецове" один из офицеров в течение 4 месяцев не выдавал матросам денежное довольствие, а попросту присваивал его себе. А бывший начальник финслужбы этого корабля - ныне работник финансово - экономического управления Северного флота - незаконно перечислил на строительство собственного жилья в Санкт-Петербурге 291 миллион рублей.

"Петр Великий"

"Адмирал Кузнецов"

- Какие выводы можно сделать по итогам работы?

- Во-первых, несмотря на то, что проверка о фициально уже завершилась, мы продолжаем вести дополнительное расследование - с целью выявить причины и условия, способствовавшие возникновению таких нарушений, а также чтобы определить степень виновности должностных лиц, к ним причастных. Во-вторых, результаты нашей работы были доведены военным прокурором флота до сведения флотского Военного совета. В-третьих, командованию Северного флота внесено соответствующее представление для принятия мер по устранению недостатков и привлечения виновных должностных лиц к ответственности.

Однако нам одним со всеми нарушениями, имеющимися еще в частях флота, не справиться. До тех пор, пока должностные лица в подразделениях и соединениях не будут добросовестно исполнять свои обязанности, обстановка с проявлениями неуставных отношений не изменится.

Сергей ВИКТОРОВ

СИСТЕМА КОМПЛЕКСНОГО ОБСЛУЖИВАНИЯ И ТАМОЖЕННОГО ОФОРМЛЕНИЯ ЭКСПОРТНО-ИМПОРТНЫХ ГРУЗОВ

ОБМЕН ДАННЫМИ МЕЖДУ ТЕРМИНАЛОМ И ТАМОЖНЕЙ – В РЕАЛЬНОМ ВРЕМЕНИ!

Мурманское морское пароходство — Мурманск, Книповича 23, телефон 55-71-41
Делком-Росс — Мурманск, К. Либкнехта 27, телефон 55-77-76
Межрегиональная база Цветметпродукт — Мурманск, Домостроительная 7, телефон 330296

ВАШ ПАРТНЕР - ТАМОЖЕННЫЙ ТЕРМИНАЛ

К Вашим услугам:
- Склад временного хранения
- Все возможности таможенного склада
- Оформление гарантий доставки товаров и грузовых таможенных деклараций
- Возможность обработки и оформления железнодорожных поставок
- Помощь в оптимизации платежей через режим консигнации
- Доставка растаможенных грузов по назначению

Оптовый магазин "БЕЛЫЙ МЕДВЕДЬ"

МЫ ПРЕДЛАГАЕМ ПОКУПАТЕЛЯМ СВЫШЕ ДВУХСОТ НАИМЕНОВАНИЙ ПИВА, ВИН, ВОДОК, ВИННЫХ НАПИТКОВ, КОНЬЯКОВ И ПРОЧИХ НАПИТКОВ

Предлагаем к сертифицированным лицензия МО-2603

От "Жигулёвского" пива до армянского коньяка...

ОПТ - Апатиты, ул. Гладышева, 22, тел. 7-22-72
Шесть дней в неделю с 10 до 18.00
РОЗНИЦА - с 10 до 20.00
В КИРОВСКЕ - магазин "Аметист", магазин "Самма"

ПРЕДЛАГАЕМ РАЗМЕЩЕНИЕ РЕКЛАМЫ

Редакция газеты "Рыбный Мурман" размещает рекламу в приложении "Мурмандайджест", рубрика "Региональный оптовик". Тираж 45 тысяч

"МУРМАНДАЙДЖЕСТ"

ПОЛИТИКА И ФИНАНСЫ В МУРМАНСКОЙ ОБЛАСТИ

телефоны: 55-32-29, 55-32-19, 55-29-98

РЫБНЫЙ ОПТОВИК

ПРОДАЕТСЯ БУМАГА
ТЕЛЕФОН: 55-29-98, 55-32-19
Продукция подлежит обязательной сертификации, а услуги - лицензированию

Россия - это провинция!
Печенга, Скалистый, Снежногорск, Полярный, Никель, Североморск, Мурманск, Кола, Оленегорск, Мончегорск, Кировск, Апатиты
МУРМАНДАЙДЖЕСТ

Редактор выпуска Ольга СОШНИКОВА
Компьютерная верстка Михаил ЖЕРНИЛЬСКИЙ

ВИКТОР

(ул. Душенова, 8/11)

ГАРМОНИЯ

(ул. Комсомольская, 1)

ПРЕДЛАГАЕТ!

В промышленном отделе широкий выбор обуви, джинсовой одежды, кожгалантереи, парфюмерии, колготок от 8 до 80 ден, аудио- видиокассет, моющих средств и других товаров.

Приглашает за покупками!

Предъявителю купона скидка 5%.

ПРОДАМ

НЕДВИЖИМОСТЬ

2006. 1-комн. кв. по ул. С. Застава, 38, 3/9 эт., 16/6,5 кв.м. после ремонта. 2000 у.е. Тел. 7-86-25.

2164. 2-комн. приват. кв. по ул. Сивко, 3, все изолир. 17 млн. руб. Торг. Ул. Пикуля (бывшая Душенова), д. 2 кв. 7.

2354. Гараж простор., свет, переоформ. на мыс Алыш. 950 у.е. Тел. 7-85-11 веч.

2356. Дер. гараж во дворе ул. Душенова, 2 - 1 млн. руб. Ул. Душенова, 2 кв. 7.

2357. 1-комн. кв. 33/18 кв.м по ул. Корабельной, 2 - 79. Смотреть вечером с 20 до 21 ч. Тел. 2-06-88 и 3-18-82.

2358. 2-комн. кв. 8/9 эт. Тел. 2-34-34.

2359. 2-комн. кв. 2/9 эт., 48 кв.м., комн. разд., балкон, дв. дверь. 3000 у.е. Ул. Фл. Строителей, 5 - 7 в люб. время.

ТРАНСПОРТ

2245. ГАЗ-24 80 г.в., замена корпуса в 91 г., капремонт ход. части, покраска в 97 г. 3500 у.е. Торг. Тел. 2-27-50.

2241. Фольксваген-Джетта, серый метал., V-1,8, 5КПП, центр. замок. Тел. раб. 6-69-62, дом. 7-65-54.

2180. ВАЗ-21053 84 г.в. в хор. тех. сост. 2200 у.е. Тел. 3-27-36 с 9 до 17 ч.

2361. ВАЗ-2101. Тел. 2-08-35 с 19 до 22 ч.

2362. Опель-Омега; задн. стекло, б/у, недорого. Тел. 2-56-87.

2363. Тайота-Твиста, 83 г.в., 103 т. км, салон-люкс, прав. руль. 2500 у.е. Краску автом. «Э.М.Л.» цв. белый 2 б. с отвердит.; грунт «Садалий». Ул. Морская, 10 - 223 п. 18 ч.

2364. Мотоцикл «Урал» (ИМ-3-8) нов. Тел. 2-15-86.

2365. ВАЗ-2107, 87г.в., V-1,5; 5КПП, в отл. сост., один хозяин. 3300 у.е. Тел. 7-28-94.

2366. ВАЗ-2106, 80 г.в., V-1,6, «шиповки», багажн., пробег 170 тыс. км, в хор. тех. сост. 1800 у.е. Торг. Тел. 2-31-25 п. 19 ч.

ТЕХНИКА

2247. Цв. тв. «Витязь», пал/секам, декодер, кинескоп 96 г. 600 т.р. Тел. раб. 6-74-72 с 9 до 18 ч.

2304. Магн. приставка «Вега МП-122С», АС «Радиотехн. F-90Д». Тел. 2-37-31.

2367. Картриджи для «Денди». Ул. Падорина, 25 - 48.

2368. Холод. «Апшерон», стир. маш. «Фея-2», гитару 6-ти струн. б/у. Тел. 7-50-56.

2369. Эл. плита «Электа-1001» нов. в упаковке, цв. коричн. - 1млн. 400 т.р. Ул. Падорина, 33 - 143 веч.

2370. Срочно, недорого. Эл. плита «Электа-1006», нов.; вязальн. маш. «Нива-2» с приставкой. Тел. 7-45-06.

2371. Бобин. магнит. «Орбита» на з/ч; проигр. «Россия» и «Вега» на з/п. Тел. 2-30-07.

2372. Фортепиано «Смоленск» черн. цв. Тел. 7-28-04.

ПРЕДМЕТЫ ГАРДЕРОБА

2316. Шубу черн. мутон. фабр. р. 50-52; сапоги имп. р. 37-38; костюм. трикотаж. (Прибалтика) р. 44-46. Все новое. Тел. 7-50-97.

1795. Набор космет. 4 отд. - 100 т.р. Тел. 7-08-88.

2319. Шубу жен. монгольская норка,нов., модн.покр., р.52-54; пальто зимн. жен. нов., светлое с капюшоном, «крек», р. 50-52, цена московская; куртка зимн. подрост. джинс. с капюшоном, иск. мех, нов., р. 44-46, недорого. Тел. 2-37-31.

2370. Шубу подростк. искусств. мех р. 44-46 - 200 т.р. Ул. Морская, 9 - 36.

2371. Дет. брюки-комбинезон до 3 лет; различная дет. обувь до 3 лет. Тел. 7-34-71.

2372. Очень красивое свадебное платье р. 44-46/ 170-175, расшито под жемчуг, пышная юбка с подъюбниками; фату. Ул. Душенова, 10/12 (общежитие) кв. 405, строго с 18 до 22 ч.

2396. Шубку дет. искусств. р. 26; валенки с калошами р. 14; сапоги рез. утепл. р. 12; одеяло дет. ватное. Ул. Падорина, 25 - 48.

2373 . Шубу нов. нутрев. р. 48-50, длинная. Тел. 7-33-59.

2374. Муж. норк. шапку, имитация, утепл., цв. коричн., р. 56. 300 т.р. Торг. Тел. 7-78-35.

2375. Шубу молод., длин., иск.мех, р. 44-46 - 200 т.р.; ботинки молод., нат.мех и нат.кожа на молнии со шнуровкой, темн.-корич. - 350 т.р. Тел.7-08-88.

2376. Свадебное платье р. 44-46. Тел. 2-36-17 п. 18 ч.

2377. Дет. нов. сандалии р.14 - 38 т.р.; нов. жен. зимн. сапоги р. 38,5. Тел.2-30-07.

ТОВАРЫ ДЛЯ ДОМА

2378. Дет. кров. с матрацем. Тел. 7-34-71.

2379. Ботинки лыжн. р.37; палки нов. 145 см Ул Падорина, 25-48.

2265. Фотопринадл. для фотопечати, очень дешево.; лыжн. ботинки с креплениями «Botos» р. 42,»Adidas» р.37; хоккейный инвентарь: коньки «Динамо» р. 38, 42, клюшки, перчатки. Тел. 7-65-54.

2330. Дет. кровать с матрацем, б/у -130 т.р. Тел. 2-19-14.

2331. Пианино «Ноктюрн» фки «Кр. октябрь». Тел.7-50-97.

1810. Цветы комн. недорого. Тел. 7-08-88.

2202. Одеяло детское ватн. нов.; шерст. (70% шерсть),1,5-спальн. - 100 т.р.; матрац перьевой 1,5-спальн.; стулья имп. дешево. Тел. 7-08-88.

2380. Шкаф плат. с антрес., 2-ств.; комод; стул-тумба под обувь; полка книжн. Тел.7-50-56.

2381. Недорого жен. сумки хоз.; худ. лит-ра дет. и взросл.; салатн .хруст. имп., хруст. набор (6 кр. и 6 бл.); стулья 4 шт. имп. - 400 т.р. Тел.7-08-88.

2382. Дет. летн. коляску (3 пол.), б/у - 250 т.р. Тел.2-30-07.

2383. Дет. 2-ярусн. кров. дерев. Тел. 7-28-04.

2396. Стол-стул дет. для кормл.; теплый комбинезон дет. Ул. Корабельная, 20а - 21.

2386. Вяз. маш. «Бразер-940». Тел.7-86-56.

КУПЛЮ

2384. Книги по англ. яз.Тел.7-86-53.

2385. Дет. игр. коляску. Тел. 3-13-25 веч.

ОБМЕН

2350. 1-комн. кв. 18 кв. м, косм. ремонт, 1/9 эт. по ул. Падорина, 15 на 2-комн. или 3-комн. кв. с доплатой по ул. Корабельной, Морской, Сафонова или продам 2100 у.е. + оформ. Тел. 7-85-11.

1334. 1-комн. приват. кв. на Кортике (вставка, 5 эт.), 49,6/26,2, больш. кухня, лоджия; шкаф с антр. на маленькую 1-комн. кв. с 1 по 3 эт. в любом городке, поселке Мурм. обл. Рассмотрю любые предложения. Ул. Кортик, 17 кв. 24 п. 18 ч.

2389. 3-комн. кв. со всеми уд. с тел. на 2-комн. и 1-комн. в н.ч.г. Тел. 7-08-13.

Частные объявления

РАЗНОЕ

2387. Ищу работу оператора ПЭВМ. Тел. 7-33-59.

2388. Подарим двух котиков: пуш. черный и черно-бел. гладкошерстный. Ул. Душенова, 2 - 7.

2389. Найден военный билет и др. док-ты на имя Ю. Щукина.Тел. 2-51-26.

2390. Ищу мастера по ремонту диван-кровати.Тел. 7-79-72.

2391. Утерян паспорт на имя К. Диденко. Вознаграждение. Тел. 75-157.

УСЛУГИ

2393. Требуются высококлассные специалисты для выполнения ремонтно-отделочных работ. Тел. 7-30-60.

2394. Организация объявляет конкурс на замещение вакантной должности - начальник ремонтного участка.Тел. 7-30-60.

1272. Перевожу домашние вещи, разные грузы по городу и области. Тел. 2-25-64 (лицензия № 019623 МТИ).

БЛАГОДАРНОСТЬ

Выражаем сердечную благодарность администрации коллектива Североморского хлебозавода Першиной Алевтине Николаевне, Галиковой Тамаре Ивановне, Мунтян Валентине Карповне, семье Логиновых и всем, кто принимал участие в организации похорон нашей любимой мамы и бабушки.

Родные и близкие.

Уважаемые Жители города Североморска!

В связи с приближающимися новогодними праздниками магазин **"ПАН"** с 5.12.97г. по 7.01.98г.

снижает цены на 5%

на основные виды продуктов питания

Приглашаем в наши магазины:

ул. С Застава, 5

ул. Сафонова, 12

ул. Душенова, 11

ПАН

5%

Вас ждёт широкий выбор продуктов питания и ликёро-водочных изделий.

Лицензия № 017270 выдана отделом торговли ЗАТО г. Североморска.

ВНИМАНИЮ РУКОВОДИТЕЛЕЙ ПРЕДПРИЯТИЙ ВСЕХ ФОРМ СОБСТВЕННОСТИ!

Администрация ЗАТО г. Североморска сообщает, что во исполнение Федерального Закона от 1.04.96г. № 27-ФЗ «Об индивидуальном (персонифицированном) учете в системе государственного пенсионного страхования», Постановлений Администрации Мурманской области № 302 от 27.07.97г. «Об организации в Мурманской области индивидуального (персонифицированного) учета сведений о гражданах в системе государственного пенсионного страхования» и Главы администрации ЗАТО № 369 от 4.08.97г. «О внедрении персонифицированного учета сведений о гражданах в системе государственного пенсионного страхования», начиная с 15 апреля 1998 года, предприятия и организации всех форм собственности должны обеспечить представление в отделение пенсионного фонда России по Мурманской области сведений о застрахованных гражданах на бумажных и магнитных носителях.

В целях проведения подготовительной работы необходимо представить в отделение пенсионного фонда по адресу: Североморск, ул. Кирова, д. 8 (телефон для справок 7-70-56):

- копии приказов о создании на предприятии рабочей группы по внедрению персофинансированного учета;
- две чистые дискеты для записи программы с полным пакетом нормативных документов, форм индивидуального учета в системе государственного пенсионного страхования и Инструкции по их заполнению.

Семинар по вопросам организации учета с начальниками отделов кадров (ответственными лицами за ведение трудовых книжек) и бухгалтерами по начислению заработной платы состоится 15 января 1998 года в 15 часов в большом зале администрации по ул. Ломоносова, д. 4.

Администрация ЗАТО г. Североморска.

Североморский узел почтовой связи производит прием заказов на:

- проявление и печать цветных фотографий с пленок «Кодак» и др.
- изготовление фотоизображений на металлических овалах для памятников
- запчасти к импортным моделям автомобилей по иностранным каталогам.

Предлагает услуги:

- ксерокопирование
- прием, доставка рекламного материала

Проводит продажу:

- фототоваров
- билетов телевизионной лотереи-игры «Русское лото».

Наш адрес: г. Североморск, ул. Северная, 4-а. Справки по телефонам: 2-14-31, 2-13-87, 2-14-64.

Подлежит обязательной сертификации

УВАЖАЕМЫЕ СЕВЕРОМОРЦЫ!

Быть владельцем (собственником) жилья, занимаемого Вами сегодня, в период жилищно-коммунальной реформы, экономически более выгодно, чем являться просто квартиросъемщиком, т.е. арендатором...

Приглашаем Вас стать собственниками своих квартир, оформить их приватизацию в Бюро по Приватизации МПП СЖКХ по адресу: ул. Советская, 29а (бывшая Детская музыкальная школа), кабинеты 4 и 8.

Опытные специалисты бесплатно дадут Вам необходимые консультации, помогут в решении спорных вопросов.

Срок оформления документов на приватизацию жилья от 1-й недели до 2-х месяцев, по желанию квартиросъемщика.

Режим работы: ежедневно, кроме субботы и воскресенья, с 9.00 до 17.00, перерыв с 13.00 до 14.30.

Телефон для справок 2-15-19.

Лицензия МУЖ 000095 от 16.05.96, Мурманслицензия

Подлежит обязательной сертификации

Североморский хлебозавод продает мучной смет по цене 500 рублей за 1 килограмм.

УЧЕБНЫЙ ЦЕНТР НАУЧНО-ПРОИЗВОДСТВЕННОЙ ФИРМЫ

«РАДУГА»

(Лицензия № 730802 от 05 сентября 1996 г. выдана Управлением образования Администрации Мурманской области)

ПРОВОДИТ НАБОР НА КУРСЫ

1. **Водитель категории «В»**
   Стоимость обучения - 1500000 руб.
   Срок обучения - 1,5 мес.
2. **Оператор ПЭВМ (WINDOWS-95, MS OFFIS)**
   Стоимость обучения - 1000000 руб.
   Срок обучения - 2 мес.
3. **Бухгалтер малого предприятия со знанием ПЭВМ**
   Стоимость обучения - 1800000 руб.
   Срок обучения - 2,5 мес.
4. **Продавец-кассир продовольственных и непродовольственных товаров**
   Стоимость обучения - 1200000 руб.
   Срок обучения - 2 мес.
5. **Секретарь-референт**
   Стоимость обучения - 4000000 руб.
   Срок обучения - 6 мес.
6. **Судоводитель маломерных судов**
   Стоимость обучения - 900000 руб.
   Срок обучения - 1 мес.

Начало занятий по мере комплектования групп. Записаться или получить дополнительную информацию Вы можете с 9.00 до 22.00 по телефонам: *7-33-21, 2-16-41.* Адрес учебного центра: г. Североморск, ул. Падорина, 6.

ЛИЦЕНЗИЯ А 730802 Упр. Обр. Адм. Мурм. Обл.

ТОО "СИЛУЭТ"

ОБЪЯВЛЯЕТ НАБОР НА КУРСЫ,

ПОДГОТОВКИ ВОДИТЕЛЕЙ КАТЕГОРИИ "В"

Срок обучения - 1,5 месяца

Сбор 15 декабря в 19.00

обращайтесь по адресу: Падорина, 21.

2-29-79

ТОО «РАТАТОР» объявляет о своей ликвидации. Претензии принимаются в течение 2 месяцев со дня опубликования объявления по тел. 7-70-09.

МПП СЕВЕРОМОРСКЖИЛКОМХОЗ

ПРИГЛАШАЕТЕТ НА РАБОТУ

- газосварщиков 4 разряда (зарплата до 1.8 млн.)
- машинистов котельной в пос. Росляково, желательно со стажем работы (зарплата до 1,2 млн.)

Обращаться по адресу: Североморск, ул. Советская 29а, кабинет 7; Росляково, ул. Молодёжная, 16

2-00-46 92-197

ГОСНАЛОГИНСПЕКЦИЯ ПО СЕВЕРОМОРСКУ СООБЩАЕТ

Арбитражным судом Мурманской области принято решение о ликвидации кооператива «Горнолыжник».

Печать указанного предприятия считается недействительной.

Претензии принимаются Госналогинспекцией по г. Североморску в течение двух месяцев со дня опубликования настоящего объявления по адресу: ул. Сгибнева, 13 или по тел. 7-78-97.

ВНИМАНИЕ!

Впервые в Североморске!

ЦИРК

После успешных гастролей по странам Скандинавии ГАСТРОЛИ Московского государственного цирка и театра зверей с программой

«В МИРЕ ЖИВОТНЫХ»

- Впервые в России аттракцион «Змеиное шоу»: королевские удавы, питоны, игуаны (зеленые драконы) под руководством заслуженных артистов России Людмилы и Михаила Бочкаревых.
- А также дрессированные обезьяны, собачки, сиамские кошки, голуби, попугай Ара, домашние козы и медведи.
- В двухчасовой развлекательной программе ведущие мастера Российского цирка: воздушные гимнасты, велофигуристы, йоги и другие.
- В паузах – Лауреаты Международного фестиваля циркового искусства в г. Москве – популярный клоунский дуэт «Ротозеи».

Билеты продаются в кассе Дома офицеров.

Справки по телефону 7-31-33.

Учебный центр научно-производственной фирмы

«РАДУГА»

(лицензия № 730802 от 5 сентября 1996 г., выдана Управлением образования Администрации Мурманской области)

приглашает учащихся 10-11 классов на курсы финского языка с последующим поступлением в колледжи, техникумы и институты Финляндии.

Обучение платное.

Получить дополнительную информацию Вы можете с 14.00 до 19.00 по телефону *2-16-08.*

Адрес учебного центра: г. Североморск, ул. Падорина, 6.

Учебный центр научно-производственной фирмы

«РАДУГА»

(лицензия № 730802 от 5 сентября 1996 г., выдана Управлением образования Администрации Мурманской области)

объявляет конкурс девушек и женщин с хорошими данными, без комплексов, до 30 лет, со знанием одного из иностранных языков (английский, немецкий, финский, норвежский) для обучения на курсах и последующего устройства на работу за границей.

Получить дополнительную информацию Вы можете с 14.00 до 19.00 по телефону *2-16-08.*

Адрес учебного центра: г. Североморск, ул. Падорина, 6.

Североморский узел почтовой связи производит реализацию билетов телевизионной лотереи-игры «Русское лото».

Стоимость билета - 5000 (пять тысяч) рублей.

Обращаться: ул. Северная, 4-а, переводной отдел.

Подлежит обязательной сертификации

УЖАС, КОТОРЫЙ ПОСЕЛИЛСЯ В МУРМАНСКЕ

Родила царица в ночь
Не то сына, не то дочь,
Не мышонка, не лягушку,
А неведому зверушку.

А. Пушкин.
Сказка о царе Солтане.

В нос сразу же ударил приторный запах воска. Но мы не успели над этим задуматься. Дверь захлопнулась, оставив нас в полумраке комнаты, похожей на склеп. Ее стены оказались всплошную задрапированными черным бархатом. Возле них теснились ужасные фигуры немыслимых мутантов и монстров. Казалось, они только притворились манекенами, чтобы в нужный для них момент внезапно наброситься на пришедших сюда и растерзать всех без исключения.

Но любопытство все же оказалось сильнее чувства самосохранения. Оно подтолкнуло меня к «человеку с двумя лицами». И вот три глаза урода гипнотизирующим взглядом впились в мои. Настойчиво. Властно. От этого по спине пробежали мурашки. Участился пульс. На лбу холодными каплями выступил пот. Почудилось, что его сильные руки шевельнулись в желании схватить меня за горло, выбить дух из тела и отбросить потом на съедение своему соседу - «человеку-волку».

Тот показался еще более жутким чудовищем! Лицо его полностью скрылось за нечесаными космами густой шерсти, из-под которой крупными черными бусинами зрачков вырывалось недовольство. Будто бы злился он на невольных свидетелей постыдного превращения в кровожадного оборотня. Что-то мешало ему взорваться звериной энергией - в стремительном броске подмять под себя намеченную жертву и разорвать клыками ее беззащитную плоть. Я силился понять безмолвие «волка». Как вдруг... за спиной раздался голос гида. Иллюзия живой реальности мгновенно исчезла. Зловещие монстры оказались всего лишь куклами из Петербургского салона восковых фигур. Они «поселились» в краеведческом музее с единственным желанием - немножко попугать мурманчан.

Экспозицию открыла фигура Жан-Батиста Коллоредо, жившего в 17 веке во Франции. Этот человек прославился тем, что из его грудной клетки торчал торс мужчины с неразвитыми руками и головой, обращенной к своему «старшему брату». Паразитарное образование не могло мыслить и говорить. Оно лишь беззвучно шевелило губами, улыбалось или строило недовольную гримасу, открывало и закрывало глаза, перебирало деформированными пальцами, но в основном - безмятежно дремало, во всем полагаясь на «хозяина». Рядом с первым персонажем расположился другой мутант: некий мексиканец с запрокинутой на затылок маленькой бородатой головой в виде маски...

Выставка «Люди-мутанты» представила посетителям целую «армию» (17 экспонатов) пугающих образов. Среди них оказался Фома Игнатьев - «человек-рак», у которого суставы на руках и ногах срослись в подобие клешней. Тут же «красовалась» Климентина Делейт - «бородатая женщина». По соседству находилась «девица-свинья». У нее, при весьма изящной фигуре и стройных ножках, был небольшой изъян - вместо носа выступало поросячье рыло. Однако оно не мешало ей иметь верного и любящего мужа. Как выяснилось, подобное уродство наблюдалось и в Мурманске: недавно в Доме малютки скончался младенец с таким же дефектом лица, но куда большей длины. Нянечка из этого учреждения заявила, что у них встречаются все виды из показанных на выставке патологий, кроме паразитарных образований наподобие дополнительного тела или головы.

Но посетители не спешат туда. Не показываются там и любители жутких зрелищ. Избегают потрясения, возможного при виде детей, деформированных прихотью случая, а не только алкоголизмом родителей или нарушенной экологией. Ведь люди, ставшие прототипами мутантов из воска, жили во времена девственной природы: дышали чистым воздухом, пили неразбавленную химикатами воду, питались натуральными продуктами. Тогда откуда взялись эти чудовища? Может, в человеке изначально существует нечто звериное, уродливое, скрытое в генах и ждущее только благоприятных комбинаций, чтобы вырваться на волю жутким кошмаром?

Как ни странно, примерно такие мысли, с небольшими вариациями, появлялись у некоторых зрителей после избавления от шока. Они невольно радовались тому, что судьба оградила их от подобного несчастья: дала обыкновенную, стандартную внешность, без которой невозможно было бы без помех и различныхнеприятностей строить свою жизнь. Хотя бурного восторга никто не выражал. В зале по-прежнему чувствовалось присутствие сверхъестественной силы, способной таинственным образом воздействовать на людей, внушать беспокойство и страх. Столь уж живыми казались эти фигуры! Чуть ли не дышали! По крайней мере, так могло показаться после «общения» с уродами.

Чтобы понять принцип создания восковой фигуры, достаточно было бы обратиться к такому персонажу, как известный уже нам «человек с двумя лицами». Первыми к работе приступили художники - они воспроизвели портрет мутанта из книги «Катастрофы человеческого тела» и в соответствии с анатомическими данными сделали наброски этой головы с различных позиций (совсем как в мультипликации). Наибольшие трудности вызвало изображение раздвоенного носа с заключенным в переносье глазом, поскольку потребовалось знание костной и мышечной систем при подобном заболевании. Пришлось изучить большое количество скучных медицинских книг и выверить по ним все пропорции. И только после этого наброски вместе с физическими показателями занесли в компьютерную программу, которая уже воспроизвела в объемном виде голову будущей модели. Такая работа повторялась каждый раз при создании новой части тела.

После того, как все детали были отлиты из воска (исключение составило туловище - оно из сплошного пластика), началась косметическая отделка внешности манекена. Пилочками, стамесочками, щипцами, иглами, с помощью лупы, создавались выступающие на руках сухожилия, вены, косточки кисти рук, морщинки и даже... поры кожи. Причем все делалось еще на мягком материале, иначе бы просто пошли трещины и обвалы целых кусков, поскольку внутри фигура полая, толщина воскового слоя не более двух сантиметров. Сразу же вставили зубные и глазные протезы, а следом «вживили» волосы, которые были куплены у населения. К тому времени уже был разработан и сшит соответствующий эпохе покрой платья. У экспоната, вместе с его «коллегами» по выставке, начались вечные «гастроли», пугающие людей.

Эдуард ПИГАРЕВ.
Фото Елены КОВАЛЕНКО.

P. S. Экспозиция «Люди-мутанты» Петербургского музея восковых фигур продлена до 21 декабря. Возможно, что следующим городом выставки станет Североморск

Панорама новостей

ВИЗИТ КОМИССИИ

С 9 по 12 декабря в нашей области побывала русско-американская комиссия по военнопленным, интернированным и пропавшим без вести. В нее входили: Сергей Осипов - заместитель председателя аналогичной комиссии при Президенте Российской Федерации, полковник ВВС США Террон Нисен - главный аналитик комиссии по проблемам «холодной войны», и капитан-лейтенант ВМС США Серж Шерман - аналитик комиссии.

Главной целью прибытия сюда комиссии является поиск останков американского пилота майора Джузена Поза, в 1960 году сбитого в Заполярье нашими военными летчиками. Есть версия, что Поза был захоронен на старом североморском кладбище, находящемся неподалеку от штаба Северного флота.

10 декабря члены комиссии посетили флотскую столицу, где побывали на кладбище и в музее подводной лодки «К-21». В Доме офицеров флота они встретились с представителями Администрации города и командования Северного флота.

Сергей ВИКТОРОВ.

ПОМОЩЬ ДЕТЯМ-ДИАБЕТИКАМ

«Школа сахарного диабета» для детей, страдающих этим заболеванием, открылась в Мурманской городской детской больнице. Ребят и их родителей обучают здесь технике оказания экстренной помощи. Курсы проводят ежедневно по 2 - 3 часа для небольших групп по 5-6 человек.

Эдуард ПИГАРЕВ.

ЗА КЛЕВЕТУ ПРИДЕТСЯ ОТВЕЧАТЬ

27 ноября 1997 г. по городской радиосети в передаче «Политическая реклама» прозвучала информация кандидата на должность Главы муниципального образования ЗАТО г.Североморска А.В. Вихорева, зачитавшего заявление жительницы нашего города, не называя ее фамилию, о том, что она в начале ноября с.г. обратилась по вопросу захоронения умершей свекрови к заместителю Главы администрации Н.Г. Гулько.

Далее в выступлении Вихорева говорилось, что Н.Г. Гулько вымогал с заявительницы деньги в сумме 500 тысяч рублей за разрешение произвести захоронение на Североморском городском кладбище, после чего убитая горем женщина вынуждена была дать сотруднику похоронного бюро взятку в размерѐ указанной суммы.

29 ноября это же заявление опубликовано на страницах газеты «Губернская» - органа региональной организации ЛДПР за подписью Б. Чеботарева.

Отделом внутренних дел ЗАТО г. Североморска по данному заявлению проведена проверка. Факт пособничества со стороны Н.Г. Гулько в даче заявительницей взятки не нашел своего подтверждения. В возбуждении уголовного дела в отношении Н.Г. Гулько отказано в связи с отсутствием состава преступления.

В процессе проверки женщина, сделавшая заявление, установлена. Она дала подробные показания и, подтвердив, в частности, факт дачи ею взятки сотруднику похоронного бюро, призналась, что ошибочно утверждала о причастности к этому Н.Г. Гулько. Заявительница принесла Николаю Григорьевичу свои извинения.

Отдел внутренних дел сообщает, что проверка материалов по факту распространения А.В. Вихоревым и В.Ф. Чеботаревым в средствах массовой информации непроверенных сведений, носящих клеветнический характер, продолжается, равно как и по факту получения взятки сотрудником похоронного бюро.

Материалы будут направлены в прокуратуру для решения вопроса о возбуждении уголовного дела.

Ю. СПИРИН, начальник отделения дознания ОВД ЗАТО г. Североморска, майор милиции.

С ТЕПЛОМ И ЛЮБОВЬЮ

Во Дворце культуры «Судоремонтник» поселка Росляково прошел вечер-огонек под названием «С теплом и лаской к человеку», посвященный Международному дню инвалидов.

Инвалидов поселка поздравили Главы администраций г. Североморска В.И. Волошин и п. Росляково И.К. Семенюта, начальник отдела социальной защиты городской Администрации Т.М. Боева, председатель регионального отделения Мурманской области Международного союза социальной защиты военнослужащих, ветеранов, инвалидов Вооруженных Сил России, представители конгресса женщин Кольского полуострова и другие.

В празднично оформленном зале звучали лирические песни в исполнении вокального ансамбля «Тальяночка», проводились конкурсы, игры. Особое внимание привлекла выставка работ инвалидов поселка «На все руки - мастерица, на все руки - мастер». Радовали глаза творения декоративно-прикладного искусства наших земляков: шитье, вязание, макраме, чеканка, скатерти и другие экспонаты выставки, которые создавали талантливые руки Е.А. Сорокиной, Н.М. Федулова, О.И. Чекавинской, Т.П. Андрияновой, Г.Н. Низовцева, Р.П. Низовцевой, А.Я. Серошган, Т.В. Усачевой, Д.И. Желвакова, Р.Н. Персидской и других.

На Руси издавна считалось: лучшее угощение - это сердечный прием. Именно сердечным теплом и вниманием были согреты гости праздничного мероприятия в этот вечер.

Наш корр.
п. Росляково.

ПРАЗДНИК ДРАЧУНОВ

С 27 по 30 ноября, по инициативе спорткомитета при Администрации, в спорткомплексе «Богатырь» прошел городской фестиваль боевых искусств. Участие в нем приняло более ста человек: молодые боксеры, мальчики и девочки городских клубов дзюдо и каратэ.

Все дни праздника зал был заполнен зрителями, как взрослыми, так и детьми. Они пришли сюда в ожидании зрелищных поединков в стиле американских боевиков. И не пожалели! Ребята бились с молодым задором и отвагой, упорно, не жалея своих сил. И это нравилось зрителям, которые бурно выражали свои эмоции свистом, криками «браво», аплодисментами...

Это и не удивительно! Поскольку здесь выступали лучшие воспитанники городских спортивных организаций. Из секции бокса спорткомплекса «Богатырь» (тренеры Д. Травкин и С. Примаков), из клуба бокса и кик-боксинга «Норд» (тренеры А. Васильев и А. Нардаев), из клуба каратэ «Сатори» (тренер А. Криводедов). Из ДЮКФП-1 сюда прибыла команда дзюдоистов (тренер М. Шрамко).

В боксе чемпионами стало шестнадцать ребят, в дзюдо - четыре девочки и шесть мальчиков. В соревнованиях каратистов чемпионами стали десять ребят.

Хорошую спортивную подготовку показали каратист Татарников Игорь, боксеры Саков Артем, Анохин Вадим, Жолобаев Олег. Неплохо смотрелись схватки дзюдоистов. Лучшими среди них оказались Литус Галя, Шептало Юлия, Кулеш Владимир. Все они были награждены дипломами, медалями, вымпелами и ценными подарками.

Эдуард ПИГАРЕВ.
Фото Дмитрия СТРАУСА.

УДАЧНЫЙ ДЕБЮТ

Неизменным успехом у зрителей пользуется коллектив Североморского клуба самодеятельной песни «Бухта надежд». На этот раз городские барды выступили перед воинами Кольского соединения ПВО. Порадовали солдат своими песнями Татьяна Боброва и один из зачинателей клуба, стоявший у его истоков Александр Роскуляк.

Продемонстрировала свое неувядаемое мастерство и Елена Густайтис, руководитель клуба. Под занавес концерта впервые на суд зрителей вынес свои песни новый член клуба Дмитрий Федоров, переехавший в наш город из Санкт-Петербурга. Его дебют оказался удачным, и публика с воодушевление встречала каждую его новую песню.

С.АВРАМЕНКО.

ПОДГОТОВКА К НОВОМУ ГОДУ

10 декабря в Мурманском сбербанке состоялся брифинг, посвященный готовности всех его областных подразделений к предстоящей деноминации рубля. О его результатах читателям будет рассказано в следующем номере «СВ».

Эдуард ПИГАРЕВ.

УТИЛИЗАЦИЯ ЧЕРЕЗ ПОДРЫВ

Как нам сообщили в пресс-службе Северного флота, в период с 3 по 4 декабря в одном из районов Баренцева моря экипажем атомной подводной лодки, которой командует капитан 1 ранга Александр Богачев, была осуществлена утилизация 20 твердотопливных баллистических ракет путем их подрыва в воздухе. На сегодняшний день данный метод считается в мире самым простым и дешевым способом ликвидации ракетного оружия. К тому же он еще и не загрязняет окружающую среду - так, во всяком случае, уверяли экологи и наблюдатели из ряда иностранных государств, присутствовавшие при этом событии.

Сергей ВИКТОРОВ.

Предъявителю купона скидка 5%.

ФА ПАДОРИНА 2

ФОТОАТЕЛЬЕ ДК «СТРОИТЕЛЬ»

- цветное и черно-белое фото на документы;
- цветное и черно-белое художественное фото;
- пересъемка старых фотографий;
- окажем помощь в реализации и приобретении фотоматериалов и фототехники.

Система скидок для льготной категории граждан. Участники и ветераны ВОВ обслуживаются бесплатно.

Часы работы: ежедневно с 11 до 19, обед с 15 до 16. Воскресенье с 14 до 18.

Спортивная хроника

Волейбол

С поражения начали североморские спортсмены отборочный турнир чемпионата области, однако сумели собраться и выйти в финальную часть состязаний. Сегодня наши парни, ведомые многоопытным Александром Юрченко, мастером спорта, кстати, единственным на Кольском полуострове, в составе четырех лучших команд области поведут трудную борьбу за золотые награды. Отметим, что североморцы являются призерами чемпионатов ряда последних лет. Игры пройдут в мурманском Дворце спорта «Спартак».

На этой неделе, в среду, взядо старт еще одно интересное состязание: в поселке Сафоново начался пятый по счету турнир памяти горячего поклонника волейбола летчика-инспектора полковника А.Н. Кондратьева. Нынешний спор самый представительный за все годы проведения - на площадку выйдут 9 коллективов.

Бокс

Отличного результата на недавно завершившемся открытом чемпионате Санкт-Петербурга добился член сборной Северного флота Алексей Страйбулов (весовая категория до 54 кг). Алексей стал призером этих состязаний, одержав несколько эффектных побед. Не останутся без дела и партнеры Страйбулова: в декабре у наших мастеров кожаной перчатки два представительных турнира. Алексей Чебыкин, Иван Самоделов и Шукури Мчедлишвили дадут бой лучшим представителям северо-запада России (г. Череповец). А призер чемпионата страны Павел Мельников сразится с боксерской элитой в уральском городе Асбесте, куда приглашены только по 8 сильнейших спортсменов России.

Теннис

В воскресенье в спорткомплексе «Богатырь» финишировало первенство города по теннису, проходившее 8 дней. 17 человек в трех возрастных группах (одиночный разряд) и 9 пар оспаривали призы горспорткомитета. Ряд матчей проходил в интригующей, упорной борьбе. Особенно непримиримым характером блеснули представители старшей возрастной группы (50 лет и старше), где победил Юрий Кравченко. «Золото» также завоевали Сергей Терешко (40-49 лет) и Борис Александров (до 40 лет). Откровением турнира стала игра 13-летнего Максима Полозкова, ставшего бронзовым призером. В парном разряде вторую высшую награду заработал Александров, а помогал ему Александр Лешуков. Теперь североморским теннисистам следует хорошо потренироваться - в начале января грядет второй Рождественский турнир, на котором мы ожидаем сильнейших мастеров ракетки области.

У.АБДУЛЛАЕВ.

УЧРЕДИТЕЛЬ - АДМИНИСТРАЦИЯ ЗАТО Г. СЕВЕРОМОРСКА.

Газета зарегистрирована в региональной инспекции по защите свободы печати и массовой информации. Рег. № 0588.
Мнения авторов публикаций не всегда совпадают с мнением редакции.

Адрес редакции: 184600, г. Североморск, ул. Сафонова, 18.
Телефоны: 7-53-56, 2-04-01, 7-28-79 (реклама и объявления), 7-54-56 (бухгалтерия), факс 7-75-59 (для "СВ")

Отпечатано в МИПП "Север" г. Мурманск, ул. К. Маркса, 18.
Тираж 4200 экз.
Подписано в печать 11.12.97 в 13.45.
Главный редактор Людмила ЗАЦАРНАЯ (7-54-56).

Редакция благодарит за сотрудничество организации и фирмы, разместившие свою рекламу в этом номере.

Цена свободная