СЕВЕРОМОРСКИЕ ВЕСТИ

№ 40

1 октября 1999

МАССОВАЯ ГОРОДСКАЯ ГАЗЕТА

Сегодня в номере:

АРМИЯ ЗАВТРА 13 стр.

С ДНЕМ УЧИТЕЛЯ!

Дорогие друзья!

Октябрь приходит к нам вместе с замечательным праздником - Днем учителя.

Будь то сегодняшний школьник или взрослый человек - всем нам, независимо от возраста, этот праздник дает прекрасный повод вслух или мысленно обратиться к своему учителю с самыми искренними словами благодарности и уважения.

Вы избрали себе трудную, но благородную профессию, и для абсолютного большинства из вас педагогика стала делом всей жизни. Каждому из своих учеников и воспитанников вы отдаете не только все богатство знаний, которыми обладаете сами, но и часть своей души и любви. Вы учите подрастающее поколение быть настоящими гражданами и патриотами своей страны.

Быть настоящим Учителем непросто: этот труд требует творческого подхода, терпения, самоотверженности. Приятно видеть, что наши североморские педагоги в полной мере обладают этими качествами. Спасибо вам за верное служение своему делу, за тот неоценимый вклад, который вы вносите в формирование будущего страны.

Сердечно поздравляем вас с профессиональным праздником! Желаем вам крепкого здоровья, большого личного счастья и, конечно, гордости за своих учеников!

Виталий ВОЛОШИН, Глава муниципального образования ЗАТО г.Североморск.

Евгений АЛЕКСЕЕВ, председатель городского Совета депутатов ЗАТО г.Североморск.

29 сентября Губернатор Мурманской области Юрий Евдокимов встретился с группой учителей, которым за заслуги в обучении и воспитании учащихся и многолетний добросовестный труд присвоены Почетные звания «Заслуженный учитель Российской Федерации». Среди них - североморец Сергей Владимирович Демченко, педагог дополнительного образования Дома творчества детей и юношества. Он - старожил нашего города. 32 года Сергей Владимирович руководит детской фотостудией «Ваенга». Его ученики не раз занимали призовые места на различных фотовыставках, становились лауреатами и дипломантами конкурсов.

Поздравляем фотомастера, Учителя с большой буквы с заслуженной наградой.

Фото Льва ФЕДОСЕЕВА.

Официальная хроника

28 сентября Глава Североморска Виталий Волошин убыл в командировку в Москву. Цель поездки традиционная: город не получил в сентябре ни рубля дотаций из федерального бюджета. А средства сейчас особенно нужны: начался отопительный сезон и необходимо пополнять запасы топлива.

Наряду с решением финансовых вопросов в столице, Виталий Иванович намерен посмотреть, как идет строительство жилья для северян в Ленинградской области и Курске.

Перед отъездом в командировку Глава Североморска Виталий Волошин провел рабочее совещание с руководителями отделений Морской инженерной службы флота и жилищно-коммунальных предприятий города. Тема встречи - передача ведомственного жилого фонда в муниципальную собственность. Сегодня эта работа, пройдя основную стадию, приближается к завершающему этапу. Вне поля деятельности муниципальных служб остались только отдаленные микрорайоны ЗАТО: п. Кортик, Североморск-3, Шукозеро.

Необходимость скорейшего «воссоединения» под единой крышей очевидна всем: система жизнеобеспечения, сосредоточенная в одних руках, привносит заметно больше порядка, нежели наличие двух хозяев. Тем более, что в Москве, похоже, давно списали с баланса подобные военные городки и не выделяют на содержание жилфонда практически ни рубля, предоставляя командованию на местах выкручиваться кто как может. Так что настойчивое желание военных поскорее избавиться от несвойственных им обязанностей вполне понятно.

Передача должна была начаться летом. Но регламентирующие документы оговаривают не только сроки, но и условия. Все передаваемые объекты, как жилого, так и производственного назначения, должны быть в надлежащем виде и технически исправны. Тем не менее, на августовском совещании по подготовке к зиме выяснилось, что некоторые командиры эти требования проигнорировали, видимо, надеясь, что и так сойдет.

Позиция Главы города Виталия Ивановича Волошина на сей счет оказалась весьма твердой: в нынешних условиях главенствует один закон - наличие финансовых средств. А лишних денег у города нет, и принимать неподготовленный жилфонд значило бы подвергнуть всю систему жизнеобеспечения ЗАТО серьезным испытаниям в зимних условиях.

Руководство Морской инженерной службы флота предприняло энергичные усилия, чтобы ликвидировать наиболее серьезные претензии. Рассчитывать на полный объем наивно, а препираться и ссылаться на «букву закона» тоже бессмысленно - это понимают обе стороны. Поэтому участники рабочего совещания пришли к компромиссному решению, которое более-менее устраивает всех: с 1 октября начать передачу жилфонда и коммуникационных объектов поселка Североморск-3, а месяцем позже - жилья поселков Щукозеро и Кортик.

Пресс-служба администрации.

ГРАФИК

приема граждан депутатами городского Совета

(ул. Ломоносова, 4, с 15.00, каб. № 30)

6 октября - Алексеев Евгений Платонович - председатель городского Совета

13 октября - Дворцова Алевтина Ивановна

20 октября - Ефименко Ольга Анатольевна - заместитель председателя городского Совета

27 октября - Алексеев Евгений Платонович

тел. для справок: 7-95-41

ГРАФИК

приема граждан по личным вопросам руководством администрации города Североморска

(ул.Ломоносова, 4, с 15.00, кабинет № 30)

4 октября - Распопова Рауза Каримовна, заместитель Главы администрации

11 октября - Гулько Николай Григорьевич, заместитель Главы администрации

18 октября - Волошин Виталий Иванович, Глава муниципального образования ЗАТО г.Североморск

25 октября - Козинский Владимир Михайлович, заместитель Главы администрации ЗАТО г.Североморск

от 20.09.99г. **ПОСТАНОВЛЕНИЕ** г.Североморск № 373

О МЕРАХ ПО ПРЕДОТВРАЩЕНИЮ ТЕРРОРИСТИЧЕСКИХ АКТОВ НА ТЕРРИТОРИИ ЗАТО г.СЕВЕРОМОРСК

В связи с резким осложнением обстановки в стране, связанным с серией террористических актов, повлекших значительные человеческие жертвы, в целях обеспечения безопасности жизнедеятельности населения ЗАТО г.Североморск и во исполнение Постановления Губернатора Мурманской области от 14.09.99г. № 366-ПГ «О мерах по предотвращению террористических актов на территории Мурманской области»,

ПОСТАНОВЛЯЮ:

1. Отделу внутренних дел (Кудряшов А.И.):

1.1. Организовать и совместно с представителями жилищных органов систематически осуществлять проверки подвальных, цокольных, чердачных помещений жилых зданий на наличие взрывчатых и пожароопасных веществ, посторонних лиц, источников приобретения взрывчатых веществ и взрывных устройств.

1.2. Организовать совместно с отделом государственной противопожарной службы № 48 ГУ ГПС МВД РФ (Иваненко А.С.), владельцами арендуемых помещений проверку на наличие взрывчатых и пожароопасных предметов в жилых домах, встроенно-пристроенных помещениях, независимо от форм собственности, помещениях образования, культуры, здравоохранения, продовольственных и промышленных рынков города.

1.3. Обеспечить планомерный и единый режим работы участковых инспекторов милиции.

1.4. Совместно с отделением ГИБДД ОВД (Монастырский А.В.):

1.4.1. С участковыми инспекторами милиции и ЖЭУ провести инвентаризацию транспортных средств, припаркованных в жилых массивах, у дошкольных, школьных учреждений, а также у мест массового посещения граждан (рынки, дискотеки и т.п.), с целью выявления бесхозного транспорта и принять меры к их эвакуации.

1.4.2. Обеспечить контроль за въезжающим на территорию ЗАТО г.Североморск автомобильным транспортом на предмет наличия взрывчатых веществ и оружия.

1.4.3. Исключить стоянку в ночное время всех видов автотранспорта у жилых домов, во дворах, детских, образовательных, культурных и других учреждений.

2. Лицам, зарегистрированным в ЗАТО г.Североморск по месту пребывания, и лицам, не являющимся гражданами России, проживающим в ЗАТО г.Североморск, в срок до 10.10.99г. представить документы в органы регистрационного учета для проведения перерегистрации мест пребывания.

(Окончание см. на 12-й стр.)

В городском Совете депутатов

ПРОВЕРКА НА ДОРОГАХ

Одна из главных обязанностей депутата - живой отклик на поставленные избирателями проблемы. В последнее время в адрес городского Совета депутатов поступают многочисленные жалобы в связи с расписанием движения автобусов по маршруту № 105 г.Североморск-г.Мурманск в ранние утренние часы. В частности, последние заявления об этом поступили от жителей п.Росляково-1, чьи дети-студенты не могут попасть вовремя к месту учебы.

23 сентября в интервале с 6.30 до 8.30 мы провели хронометраж движения всех видов автобусов и опросили людей на остановках. Действительно, ситуация с выездом пассажиров в Мурманск очень непростая, в отдельных случаях уехать невозможно в течение 30-40 минут.

Безусловно, есть объективная причина этого: резко возросло число учащихся и студентов, обучающихся в областном центре (примерно с 1000 до 1500 человек).

Справедливости ради надо отметить, что график движения автобусов выдерживается. Правда, пассажирам, стоящим на остановках, от этого не легче.

Проанализировав ситуацию, депутаты пришли к выводу, что имеющиеся на автопредприятии ресурсы используются не всегда рационально. С точки зрения депутатов, разумнее было бы заменить несколько первых рейсов автобусов, идущих до 7 часов почти пустыми, на маршрутки. А в пиковое время с 7 до 8 часов пустить на линию автобусы большей вместимости.

Думаем, что совершенно нецелесообразно использовать для «студенческих» рейсов мягкие экспрессы, где заполняются только сидячие места, а заменить их обычными «жесткими».

Закончился депутатский рейд в управлении Североморского АТП. Диспетчер сообщила, что на линию в это утро вышли все машины, кроме одной, находящейся в ремонте.

Директор АТП А. Варзугин, безусловно, в курсе данной проблемы, но предприятие сейчас испытывает известные трудности, особенно, в связи с подорожанием бензина.

Как бы то ни было, мы не можем согласиться с тем, что иногда при составлении графиков движения, принятия решения по конкретному типу автобуса АТП исходит из потребностей не только североморцев, но также жителей г. Полярного, Мончегорска и др.

АТП получает дотацию в ЗАТО г.Североморск, поэтому в первую очередь они должны учитывать потребности наших горожан, в том числе, жителей п.Росляково.

В заключение хотим заметить, что данный вопрос останется у депутатов городского Совета на контроле.

Е.АЛЕКСЕЕВ, О.ЕФИМЕНКО, Б.АФОНИН, депутаты городского Совета.

ОТКРЫТОЕ АКЦИОНЕРНОЕ ОБЩЕСТВО
МУРМАНЭЛЕКТРОСВЯЗЬ
СЕВЕРОМОРСКИЙ УЗЕЛ ЭЛЕКТРОСВЯЗИ

УВАЖАЕМЫЕ ЖИТЕЛИ г. СЕВЕРОМОРСКА И РАЙОНА!

Каждый понедельник с 15.00 до 18.00 директор Североморского узла электросвязи проводит прием по личным вопросам. Обращаем ваше внимание, что на прием необходимо предварительно записаться по телефону 2-13-86. Пропуск в здание узла электросвязи осуществляется при наличии документов, удостоверяющих личность.

Каждую пятницу с 14.00 до 15.00 работает телефон доверия 1-03-03, позвонив по которому вы можете высказать директору Североморского узла электросвязи свои замечания, предложения по работе средств электросвязи.

КАНИКУЛЫ ПОЗАДИ. ПОРА РАБОТАТЬ

После парламентских каникул 28 сентября прошло первое заседание городского Совета депутатов

С краткой информацией об итогах исполнения бюджета ЗАТО г.Североморск за первое полугодие 1999 года выступил Глава ЗАТО Виталий Волошин.

Несмотря на то, что налоги поступают в казну регулярно, денег не хватает. Как известно, бюджет на 1999 год принят с дефицитом 18 процентов. А время так меняет ценовую политику, что этот дефицит возрастает. Тем не менее администрация ЗАТО не сидит сложа руки. Удалось получить дополнительную дотацию по утвержденной схеме. Есть надежда, что федеральная помощь будет оказываться городу и в дальнейшем.

Тревожная ситуация складывается с топливом. Схемы, благодаря которым мы приобретали его по взаимозачетам, исчерпаны. В ход пошли живые деньги. Администрация вынуждена была взять кредит, чтобы закупить 3000 тонн мазута. Для города его хватит на 8-9 дней. Новое правительство пока не приняло решения по проведению взаимозачетов. Хотя у нас есть в этом плане свои наработки. Различные ведомственные структуры должны городу приличные суммы. В частности, Северный флот задолжал за отопление более 40 миллионов рублей. Если бы взаимозачеты прошли, заметил Виталий Иванович, то мы могли бы зиму прожить более-менее благополучно.

Глава ЗАТО подчеркнул, что, несмотря на сложную ситуацию с топливом, кричать «караул» рано. На следующей неделе состоится совещание, где будут выработаны меры по экономии финансов и найдены пути решения по топливу.

Депутаты горсовета единогласно утвердили исполнение бюджета ЗАТО г.Североморск за первое полугодие 1999 года по доходам в сумме 1999301 тыс. рублей и расходам 198685 тыс. рублей.

Депутаты рассмотрели вопросы о порядке проведения в 1999 году реструктуризации кредиторской задолженности юридических лиц по налогам и сборам, а также задолженности по начисленным пеням и штрафам перед бюджетом ЗАТО г.Североморск, об участии органов местного самоуправления ЗАТО г.Североморск в организации подготовки и проведения выборов депутатов Государственной Думы Федерального Собрания Российской Федерации 19 декабря 1999 года, а также о выполнении Федерального Закона «О внесении изменения в статью 16 Федерального Закона «О государственных пособиях гражданам, имеющим детей» от 17.07.99г. №171-ФЗ. Следует заметить, что Глава ЗАТО еще раньше принял решение выплачивать детские пособия по старой схеме. Так как создание новой информационной базы данных потребует длительного времени и значительных средств. Депутаты горсовета утвердили это решение.

Наш корр.

О НОВОМ ПОРЯДКЕ ИСЧИСЛЕНИЯ ПЕНСИЙ. ЗАКОННО ЛИ ПРИНЯТОЕ РЕШЕНИЕ?

Как известно, в апреле этого года Главным управлением военного бюджета и финансирования Министерства обороны России было принято решение о переходе с 1 января 1999 года на районный коэффициент 1,4 для Мурманской области при расчете пенсий пенсионерам Минобороны (ранее коэффициент был 1.5), и, соответственно, о перерасчете пенсий с учетом введения нового коэффициента с 1 января 1999 года, то есть вычете якобы переплаченных ранее сумм. Законно ли принятое решение?

За разъяснением мы обратились в Министерство труда и социального развития Российской Федерации (Минтруда России) и Прокуратуру Российской Федерации.

Полученные разъяснения сводятся к следующему:

Новый порядок исчисления пенсий приведен в соответствие со статьей 48 Закона Российской Федерации от 12.02.93 № 4468-1 «О пенсионном обеспечении лиц, проходивших военную службу, службу в органах внутренних дел, учреждениях и органах уголовно-исполнительной системы, и членов их семей». В ней говорится, что пенсионерам, проживающим в районах Крайнего Севера, пенсии исчисляются с применением соответствующего районного коэффициента, установленного в данной местности для рабочих и служащих непроизводственных отраслей.

Постановлением Главы администрации Мурманской области от 27.01.92 № 64 был установлен районный коэффициент 1.5, который и применялся при исчислении пенсий до 1.01.99.

18 ноября 1998 года Департамент по вопросам пенсионного обеспечения Минтруда РФ направил письмо органам, осуществляющим пенсионное обеспечение, где дал разъяснение, что при начислении пенсий по Мурманской области следует применять коэффициент 1.4, установленный централизованно постановлением Правительства СССР в сентябре 1964 года.

Действенность именно этого документа при начислении пенсий лицам, проживающим в районах Крайнего Севера, подтверждена постановлением Минтруда РФ от 1.06.99 № 11.

Исходя из вышеизложенного, решение об изменении порядка расчета пенсий, т.е. исчисление ее с районным коэффициентом 1.4 считается законным.

Но, так как само решение о применении нового коэффициента с 1 января 1999 года было принято в апреле, то удержание ранее выплаченных сумм, если таковое имело место, является незаконным, потому что противоречит положению Конституции РФ о том, что никто не может быть лишен своего имущества иначе, как по решению суда. Тем более что, согласно полученным из Главного Управления военного бюджета и финансирования Минобороны РФ разъяснениям, вопрос о вычете за переплату ранее исчисленных пенсий не рассматривался.

Как обстоит дело в действительности, каждый пенсионер МО может определить, персонально разобравшись с начислениями своей пенсии. В случае обнаружения удержания из пенсии ранее выплаченных сумм Вы имеете право обратиться в суд.

В.ШОВКОПЛЯС, начальник отдела по проблемам военных гарнизонов и соцзащите военнослужащих.

Уважаемые избиратели!

9 и 30 октября в помещении средней школы № 4 с 15 до 18 часов ведет прием граждан **депутат городского Совета БОЙКОВА Ирина Николаевна.**

Сообщение Главы муниципального образования и городского Совета депутатов ЗАТО г.Североморск

В связи с проведением 19 декабря 1999 года выборов депутатов Государственной Думы Федерального Собрания Российской Федерации и в соответствии с Федеральным Законом «О выборах депутатов Государственной Думы Федерального собрания Российской Федерации» с 22 сентября началось выдвижение кандидатур в состав Североморской территориальной избирательной комиссии с правом решающего голоса от избирательных объединений, избирательных блоков, общественных объединений, собраний избирателей по месту жительства, работы, службы, учебы.

Предложения о кандидатурах в состав Североморской территориальной избирательной комиссии необходимо представить до 10 октября 1999 года в городской Совет депутатов по адресу: г.Североморск, ул. Ломоносова, 4.

К решению о предложении кандидатур в состав территориальной избирательной комиссии от избирательных объединений, избирательных блоков, общественных объединений необходимо приложить:

1. Сведения о кандидате: фамилия, имя, отчество, дата рождения, образование, основное место работы или службы, занимаемая должность (в случае отсутствия основного места работы или службы - род занятий), адрес места жительства, номер служебного и домашнего телефонов, серия и номер паспорта (или заменяющего его документа), сведения об участии в организации и проведении избирательных кампаний.

2. Письменное согласие кандидата на назначение его членом территориальной избирательной комиссии с правом решающего голоса.

Сведения о кандидате подписываются самим кандидатом.

При выдвижении кандидатур в состав Североморской территориальной избирательной комиссии от трудовых, воинских коллективов, собраний по месту жительства, учебы предоставляется выписка из протокола собрания.

Дополнительную информацию можно получить в кабинете № 45 администрации (ул.Ломоносова, 4) или по телефону: 7-95-45.

В.ВОЛОШИН, Глава муниципального образования ЗАТО г.Североморск.

Е.АЛЕКСЕЕВ, председатель городского Совета депутатов ЗАТО г.Североморск.

ШКОЛА КАК ГОСУДАРСТВО

Если бы не было юбилея средней общеобразовательной школы №7 - 20-летия со дня основания - о ней все равно стоило бы рассказать. Во-первых, в городе о седьмой школе знают не так много, как о других учебных заведениях. Во-вторых, эта школа - сама по себе небольшое государство, и жизнь здесь ничуть не менее интересная и творчески насыщенная, чем где-либо. Думаю, ее территория и рабочий потенциал коллектива - и взрослых, и детей - позволяют смело идти своим курсом и быть самодостаточным учебным центром.

ТЫ ПОМНИШЬ, КАК ВСЕ НАЧИНАЛОСЬ...

Строго говоря, семилетняя школа №7 в Североморске была введена в строй еще 15 августа 1953 года. Обучалось тогда в ней 756 ребят. А первыми руководителями были директор Надежда Константиновна Олейник, завучи Елена Николаевна Савичева, Лидия Никитична Денисенко и Эльвира Иосифовна Терещенко.

В 1979 году на улице Саши Ковалева было построено современное здание для общеобразовательной СШ №7. 1 сентября прозвенел долгожданный первый звонок, и 1349 учеников сели за парты в 39 просторных светлых классах. Школа поражала не только своими размерами (общая площадь 8357 кв. м), но и была прекрасно оснащена по тем временам: два киноаппарата, два телевизора, шесть магнитофонов, книжный фонд - почти 14 000 книг!

- Сегодня нашу школу не узнать, - говорит Зинаида Ивановна Каштанова, которая с самого начала работала здесь завхозом. - Это родной дом для меня. Как только приехала в Североморск, практически с первого дня работаю в седьмой школе. Сначала в старом здании, на ул.Советской, почти одиннадцать лет. И здесь вот уже двадцать. Помню, как принимала новую школу. Все почти пришлось доделывать после строителей. Тогда, в 79-м, был год ребенка, поэтому объект сдали впопыхах. И крыша была другая, и лестницы чересчур «воздушные» - висели на балочках, пришлось поставить консоли. Доделывали столовую, пол в мастерской, поменяли освещение полностью. Очень много работы было. Теперь все по-другому: и краски яркие, светлые, и кабинеты уютные, интересные. Стало очень хорошо.

ФОРМУЛЫ МАСТЕРСТВА

Одна из сильных сторон учительского мастерства в СШ № 7- преподавание математики.

Более двадцати лет учителем математики в школе работает Ольга Ивановна Равенкова. Отличник просвещения, она подготовила много выпусков. Ее ученики с успехом выдержали экзамены в ведущих высших учебных заведениях страны: МВТУ им. Н.Э.Баумана, МГУ, военных училищах и других.

Ольга Ивановна вдохновила на педагогический труд и одну из своих бывших учениц - Анну Савельеву. Анна Александровна преподает информатику и физику.

- Я пришла сюда учителем и нисколько не сожалею об этом,- говорит она. - Пока все идет замечательно, дети внимательно слушают. От учителя, я считаю, в основном зависит и познавательный интерес школьника к предмету, и его успеваемость.

К слову сказать, сегодня довольно много выпускников «семерки» пришли работать в североморские школы, особенно, в гимназию №1.

Математическую тему школьной жизни, возможно, дополнит еще такой факт: здесь создан специальный профильный класс. Ребята из 11 «Б» учатся в заочной математической школе при МГУ. 25 юношей и девушек с легкостью «щелкают» вузовские задачки и тоже собираются связать свою профессию с точными науками.

СЧАСТЬЕ – УТРОМ СПЕШИТЬ НА РАБОТУ...

Специалисты подсчитали, что общее среднее полное образование - это 10 тысяч уроков. Хотя, если честно признаться, данная цифра тоже зависит от личности учителя. Как он построит урок и, по большому счету, как построит отношения с учениками, так и пойдет отсчет времени. Урочного и обычного.

- Я с гордостью ношу имя выпускницы школы №7, - говорит Вера Валентиновна Четвертакова, преподаватель истории. - Если же говорить о юбилее, то я считаю, что ощущение комфорта рядом с теми, кто тебя учил, - знаменательно. Сейчас вместе с нами работает и моя выпускница Наталья Сергеевна Евменькова. Мы все почему-то утратили способность радоваться, забыли, что человек должен чувствовать себя счастливым. Стараемся решать либо какие-то глобальные проблемы, либо поглощены личными. А ведь счастье - это просто когда утром спешишь на работу, а вечером торопишься домой. В школе, на мой взгляд, главное - ощущать плечо товарища, с которым интересно решать общие задачи, и уметь находить понимание у тех, ради кого мы все это делаем, - у детей.

КРАСКИ ТВОРЧЕСТВА

Пообщавшись со школьниками, я поняла, что увлеченный народ здесь не только педагоги, но и ученики. 8 «А» класс - почти полностью представляет собой литературный салон. Настя Новожилова пишет сценарии для спектаклей и конкурсов, Сереже Романычеву нравятся литературные вечера, Юля Сычева сочиняет стихи, Сережа Тарелкин мечтает на отлично закончить школу, поступить в юридический институт... и считает, что поможет ему в этом хорошая литература.

Когда салон создавался, ребята были пятиклассниками. Они сами высказали желание объединиться, проводить интеллектуальные встречи, создать что-то вроде клуба, который будет отражать их общие интересы - любовь к поэзии, музыке. Учитель русского языка и литературы Наталья Александровна Хорошева ответила тогда: «А почему бы нет, давайте!» Так возник литературный салон «9 муз». Уже после нескольких занятий 5 «А» стал заметно выделяться на фоне ровесников грациозностью и вежливостью.

Салону нынче четвертый год, и увлечение ребят, теперь восьмиклассников, «заразило» всю параллель. Что ж, в этом нет ничего удивительного: мальчики и девочки взрослеют, понятно их желание выглядеть перед сверстниками красивыми и образованными людьми.

Из поэтического дневника я выбрала одно из стихотворений Алеши Ахматова, по-моему, это по-настоящему одаренный молодой человек.

***

Всю жизнь не жить
и не дышать,
А лишь записывать в тетрадь,
Не поспевая за эпохой.
И хорошо ли или плохо,
А все писать, писать, писать.
Ходить бесшумно за собой,
Не спать, как пес сторожевой
И быть пронырливее вора.
Но вдруг почуять, что уже
Из-под бессменного надзора
Не вырваться к своей душе.
... А дерево ни разу в жизни
Не думало о смысле жизни.
И вот уже второй этаж
Берет листвой на абордаж.

Еще одна грань творческой жизни детского коллектива - художественная. В мастерской школьного музея декоративно-прикладного искусства работают кружки росписи по дереву и вологодского кружева. Руководит этим царством Светлана Казимировна Гродь, учитель обслуживающего труда.

Директор СШ № 7 В.М.Бойко.

- Дети приходят разные, - рассказывает Светлана Казимировна. - Например, Олеся Завалей сразу заявила, что рисовать не будет, а согласна только проводить экскурсии. Пока ходила, присматривалась, решила и сама попробовать себя в качестве художника. И до такой степени «допробовалась», что поступила в художественную школу. Сейчас отлично рисует. У нас здесь очень уютно, мы называем наш кружок дружной семьей, потому что образовался хороший коллектив единомышленников, вместе мы проводим праздники, вместе преодолеваем будничные трудности. А вообще работа мне очень нравится, я здесь отдыхаю душой.

КОГДА ВРЕМЯ БЕССИЛЬНО

Время бессильно перед духовной щедростью человека. Сегодня те, кто учительствует в стенах СШ №7 много лет, по-прежнему полны жизненных сил, энергии, оптимизма. Поздравления - ветеранам Анне Григорьевне Гавель, Алевтине Николаевне Горбачевой, Вере Валентиновне Четвертаковой, Андрею Николаевичу Новикову, Светлане Анатольевне Корепановой, Ольге Николаевне Равенковой, Светлане Демьяновне Чертиновой!

Пришла в школу и новая смена - бывшие выпускники, теперь - тоже педагоги: Светлана Васильевна Сайгушева, Виктория Анатольевна Бессонова, Анна Александровна Савельева, Лада Вячеславовна Швецова, Петр Станиславович Колпакчи, Ирина Борисовна Правиленко, Ольга Владимировна Лапий.

С праздником, уважаемые учителя!

Двадцать лет - это рубеж. Двадцать лет - это повод вспомнить былые радости и трудности, задуматься о новом десятилетии.

Каким будет завтрашний молодой человек - на этот вопрос пока еще нет ответа, но достоверней всего знает о том современная школа. Ведь именно здесь рождается будущее России.

Галина ЛЫСЕНКО.

Фото Дмитрия СТРАУСА.

Об экспонатах музея рассказывают Аня Яковлева и Олеся Завалей.

«Североморские вести» поздравляют всех учителей города с праздником!

С ДНЕМ РОЖДЕНИЯ, МУРМАНСК!

21 сентября (4 октября) 1916 года, 83 года назад, состоялась закладка города Романова-на-Мурмане. 5 апреля 1917 года был переименован в город Мурманск.

Мурманск сегодня - научно-образовательный и культурный центр. На протяжении многих лет здесь функционируют технический университет и педагогический институт, институты морского рыбного хозяйства и океанографии, биологический и другие, а в последние годы создано несколько новых учебных заведений или филиалов российских вузов и академий, готовящих специалистов по современным отраслям экономики, менеджмента, управления. В городе три театра, своя филармония, несколько Дворцов культуры, создана сеть библиотек, главная из которых - Областная научная - признана лучшей в России. Активно действуют творческие союзы писателей, архитекторов, художников, деятелей театрального искусства, журналистов.

Традиционно доброжелательные и приветливые мурманчане всегда рады гостям и говорят им: добро пожаловать в столицу Кольского Заполярья!

Фото Льва ФЕДОСЕЕВА.

ПО ГЛАВНОЙ УЛИЦЕ С ОРКЕСТРОМ

Наша область стоит на пороге 55-летия разгрома немецко-фашистских войск в Заполярье. Этой дате будет посвящен ряд мероприятий, речь о которых шла на недавнем заседании оргкомитета под руководством Председателя правительства области Анатолия Малинина.

Торжества по случаю знаменательного события пройдут во всех городах и районах области, а основные мероприятия состоятся в субботу и воскресенье, 23 и 24 октября, в Мурманске. В областной центр съедутся защитники Заполярья, живущие не только на Кольском полуострове, но и из Москвы, Санкт-Петербурга, Киева, республик Карелия, Коми, Архангельской и Вологодской областей, а также из Норвегии и даже Израиля.

16 октября состоится генеральная репетиция военного парада. Именно с него начнется празднование 55-летия разгрома немецко-фашистских войск в Заполярье 23 октября. Парад состоится на проспекте Ленина в 11 часов. Участие в нем примут части Северного флота, Арктического регионального управления Федеральной пограничной службы России, подразделения противовоздушной обороны страны, а также саперная бригада и полк связи Ленинградского военного округа. Встанут в строй и ветераны Великой Отечественной, самому молодому из которых 72 года, и пройдут, чеканя шаг, по главной улице с оркестром. Затем начнется шествие к памятнику защитникам Заполярья, где состоится митинг. А начиная с 17 часов в Ледовом дворце спорта будет проходить праздничный концерт с участием народной артистки СССР Людмилы Зыкиной и государственного ансамбля песни «Россия». Вечером в ресторане гостиницы «Арктика», а не в Ледовом дворце, как планировалось ранее, состоится фуршет для ветеранов войны.

24 октября на традиционном месте отдыха мурманчан - площади Пять Углов - пройдут народные гулянья, венцом которых станет праздничный салют. Его начало запланировано на 21 час.

Игорь ПЕРЕУ, «Мурманский вестник».

Хорошая новость

«ЮНОНА» В НОВОЙ РОЛИ

27 сентября в Североморске произошло приятное событие: двери бывшего «Детского мира» вновь распахнулись. Хорошо известная североморцам фирма «Юнона», специализирующая на торговле парфюмерной продукцией, на сей раз, неожиданно сменив профиль, открыла здесь продовольственный магазин.

Первыми посетителями нового торгового предприятия стали Глава муниципального образования ЗАТО г.Североморск Виталий Волошин, председатель городского Совета депутатов Евгений Платонов.

Символическую ленточку перерезали Виталий Волошин и представитель фирмы «Юнона» Сергей Советский.

- Я очень рад, - сказал Глава ЗАТО, - что «Юнона», несмотря на августовский кризис прошлого года, выжила, сохранила свое лицо. Надеюсь, что в магазине будет широко представлена продукция североморских пищевых комбинатов. Поддержите их, а мы поддержим вас. Словом, в добрый час!

Сергей Советский, говоря о планах, отметил, что это только начало. Очень скоро здесь будут буквально раздвинуты стены и открыт кафетерий. Заключены договора с предприятием «Норд Вест», мурманским кафе «Юность», которое будет поставлять кондитерские изделия. Кроме этого, в магазине будет расширен отдел по продаже промышленных товаров.

Новое торговое предприятие отличается дизайном, широким ассортиментом продуктов, оборудованием. Да и цены здесь вполне приемлемы.

Итак, продовольственный магазин фирмы «Юнона» ждет своих покупателей. Директор Людмила Гацук уверена, что, придя сюда, североморцы не пожалеют и смогут по достоинству оценить широкий выбор товаров и высокую культуру обслуживания.

Наш корр.
Фото Дмитрия СТРАУСА.

В гимназии №1 производится набор детей в дошкольный Микроцентр. Начало занятий - по мере укомплектования групп.

Телефон для справок: 2-39-78.

Письмо

БЛАГОДАРЮ ЗА ЗАБОТУ

Моя дочь Виктория Шаповалова - студентка 2-го курса Курской сельскохозяйственной академии. В 1998-1999 учебном году она получала стипендию, учрежденную администрацией г.Североморска.

Хочу выразить искреннюю благодарность Главе нашего города Виталию Ивановичу Волошину за моральную и материальную поддержку. Приятно осознавать и чувствовать, что во власти есть люди, у которых слова не расходятся с делом. Ведь общее благополучие и есть те маленькие радости и счастье каждого из нас. Вы даже не можете представить, как Ваша поддержка помогла нашей семье, а Вике дала возможность почувствовать, что она, северянка, и вдалеке от семьи и друзей не одинока.

Большое спасибо, Виталий Иванович, за Вашу заботу. Я желаю, чтобы Ваша доброта многократно возвращалась к Вам признательностью людей.

С уважением Раиса Петровна ШАПОВАЛОВА, п.Сафоново-1.

СЛУЖБА СПАСЕНИЯ - АРС

Горожане звонят сюда, если вдруг увидят кошку на крыше - надо спасти! Или, если станут свидетелями автомобильной аварии - срочно выезжайте! Многим кажется, что, раз называется «аварийка», значит, тут должны быть спасатели, не спящие круглосуточно, мужественные и немногословные, ждущие именно этого звонка.

В общем-то, все почти так и есть. Необходимо лишь уточнить: аварийно-ремонтная служба МПП СЖКХ занимается не кошками и автопроисшествиями, а спасает североморских жителей 334 домов от сантехнических аварий. Еще АРС «подправляет» уличное освещение, которое, как в том анекдоте, то потухнет, то погаснет. Обслуживает котельную на улице Восточной.

В кабинете у начальника аварийно-ремонтной службы Владимира Ивановича Барабанщикова на стене -поздравительный адрес, в котором АРС так и называется «Служба спасения».

Говорят, что подвиг одних есть разгильдяйство других. Это философия. В обычной же жизни все проще, и оттого, может быть, обиднее: прежде чем аварийную ситуацию в пожарном порядке устраняют, ее для начала волей-неволей создают.

Да, есть объективные причины возникновения «залитий», сумасбродства непротравленных вовремя батарей и прочего. Всем известно, что инженерные сети в городе изношены изрядно, бывает, что слесарь боится «стронуть» тот или иной участок трубы, чтобы не «полетел» весь стояк в многоквартирном доме. Однако есть еще масса сопутствующих глупостей, создающих порой тупиковые ситуации в ремонте, и никак объективно не объяснимых. Например, почти 60 процентов адресов, по которым приходится выезжать мастерам АРС, записаны на абстрактных арендаторов. Как правило, найти их бывает крайне сложно, соответственно, ликвидировать аварию становится проблематично.

Другой пример. «Любимое» место слесарей из «аварийки» - североморские подвалы жилых в общем-то домов. Здесь выполняется больше половины всех ремонтных работ. Здесь проверяется и нервная система сантехников. Фильм «От заката до рассвета» после посещения наших подвалов покажется наивной сказкой. - Ведь туда невозможно войти даже в резиновых сапогах, - говорит Барабанщиков, - освещенность нулевая, а крысы таких размеров, что...

Дальше он не стал продолжать, видимо, пощадил мое эстетическое чувство.

Хотя подвижки все-таки есть. 7 ГПЭС занимается освещением подвальных помещений. Домоуправления устанавливают металлические двери со штатными замками. Наладят дело, авось.

Романтика! Норматив выполнения заявки - 30 минут. Смены работают по 12 часов ежедневно, выходные и праздники не в счет. Пересменка в 8 утра или 8 вечера - чем не праздник? И впрямь - от заката до рассвета.

Коллектив аварийно-ремонтной службы - это две женщины и шестьдесят восемь мужчин. Отшлифованный годами, он стал не просто дружным: есть взаимозаменяемость и взаимовыручка. Остается только загадкой, как, работая в таких условиях, люди остаются людьми. Помещение, в котором обитает смена во время дежурства, не описать.

- Не хочу говорить слова «бичуют», - смущается Владимир Иванович, - это прозвучит обидно для ребят. Но иначе не скажешь. Для солидности говорим, что это наш бункер. В шутку - катакомбы.

Действительно, велюровой мебели, компьютеров, жалюзи я тут не встретила. Может быть, руководство МПП СЖКХ, в ведении которого находится аварийно-ремонтная служба, знает, почему? Адрес - ул. Сафонова, 9. Загляните.

Барабанщиков надеется, что новое помещение, которое готовится под АРС, будет более удобным. Повод для подарка есть - 1 октября службе исполняется 12 лет. А специалисты, которые здесь трудятся, заслуживают, чтобы им хотя бы иногда говорили «спасибо». Это сменные мастера Владимир Хмылев, Андрей Левицкий, слесаря Владимир Макаров, Анатолий Тимофеев, Владимир Федоров, сварщики Сергей Колесников, Виктор Луппов, Станислав Алексюк, Александр Китчиев, Юрий Мухин.

...Сюда звонят даже с просьбой снять с крыши заблудившуюся кошку. Бывает и такое. Едут. Снимают.

Галина ЛЫСЕНКО.

ЯГОДКИ ЗИМНЕГО УРОЖАЯ

(Продолжение. Начало в № 39)

Рис. Алексея ЕВТУШЕНКО.

В ТЕСНОТЕ И В ОБИДЕ

Помимо перечисленных в предыдущем номере газеты недостатков, объявленное постановлением Правительства РФ № 887 от 2 августа 1999 года «Положение о предоставлении гражданам субсидий на оплату жилья и коммунальных услуг» при его реализации вызовет к жизни еще ряд проблем, ведущих к росту социальной напряженности.

Для перевода разговора в предметную плоскость рассмотрим упрощенную таблицу, где цифровые данные округлены до рубля. (См. табл. № 1.)

Представьте себе, что вашей семье из 3-х человек, живущей аж на рубль лучше минимума, законно проживающей на 54 кв.м невмоготу платить по 678 руб. в месяц, и вы решили переехать в двухкомнатную «хрущовку» общей площадью 42 кв.м. Вы думаете, что на этом много сэкономите.

Ничего подобного, если раньше вы платили все-таки частично, то теперь будете платить сполна, так как квартплата и субсидии рассчитываются без учета снижения уровня обеспеченности общей площадью против федеральных стандартов.

При 54 кв.м вы платите 678 руб., при 42 кв.м вы платите 622 руб., так как 19% дохода вашей семьи - 678 руб. выше, чем вся сумма квартплаты.

А то, что вы стали жить теснее, так это Бог простит.

Для семьи из 4-х человек, проживающих на 54 кв.м, картина еще интереснее: при доходе на члена семьи на 1 руб. превышающем прожиточный минимум вы уже полностью без всяких субсидий выложите на стол эти самые 799 руб., только потому, что 19% вашего общего дохода семьи выше, чем квартплата. Справедливости ради следует отметить, что действующие федеральные документы любезно предоставляют возможность на местах предоставлять скидки на ухудшение жилищных условий ниже социальных норм, но за свой счет, без изменения отношений с федеральным бюджетом.

В качестве источника финансирования предлагается потрясти «богатых» у кого площадь выше социальных норм.

Рассмотрим и эту проблему.

Как бы сейчас не поливали советскую власть, но за ее годы в нашем городе пройден путь от землянок и деревянных бараков до капитальных жилых домов с постепенно увеличивающейся общей площадью квартир. Построенные в 80-х годах двухкомнатные квартиры общей площадью 45-47 кв. м не являются редким исключением.

Вот в такой квартире живут двое. Федеральные документы говорят: ах так, излишки площади, плати за них сполна по 14,8 руб. за кв.м.

И при доходе на рубль выше прожиточного минимума вам придется заплатить в месяц уже не 452 руб., а 452 руб. + 5 кв.м х 14,8 руб. = 526 руб.

Ну нет у вас таких денег, подыскали вы однокомнатную квартиру в 33 кв.м (даже не уложились в соц. норму - 18 кв.м на человека), так вы по доходам своим за нее заплатите все те же 452 руб., как если бы жили в двухкомнатной квартире площадью 42 кв.м, только размер субсидий будет меньше. Поклон вам от федерального бюджета.

Так, где же набрать на всех «хрущовок», тем более что срок службы их повсеместно заканчивается.

Местным властям центр и тут разрешает самостоятельно регулировать этот вопрос, но опять же за счет местных и региональных бюджетов.

Между тем, учитывая, что строительство в стране велось, за малым исключением серийно, по типовым проектам, вопрос настолько общий для всех регионов, что требует финансового решения на федеральном уровне.

Еще одним неурегулированным вопросом коммунальных платежей является тот факт, что не все ставки коммунальных услуг линейно зависят от численности проживающих.

Напрямую зависят услуги по работе лифтов, вывозка мусора и с определенной натяжкой уборка лестниц, подъездов и территорий. Да и то зимой количество выпавшего и убираемого снега не зависит от количества проживающих в квартире.

Расход газа, холодной и горячей воды вместе с водоотведением уже не совсем прямо связан с количеством проживающих, так как при приготовлении пищи и стирке, особенно с применением стиральных машин, расход воды и газа увеличивается медленнее.

То же самое, учитывая наличие бытовых приборов и мест освещения общего пользования, относится и к расходу электроэнергии. И уж совсем не зависят от количества проживающих расходы на отопление.

Все изложенное можно было бы отнести к разряду казуистики и мелких придирок. Но раз правительство решило ставить населению каждое лыко в строку, то будем взаимно вежливы.

Вопрос дифференцирования коммунальных платежей по видам услуг в зависимости от численности проживающих должен быть так же незамедлительно решен на федеральном уровне.

НЕКТО КУПИЛ НЕСКОЛЬКО НЕЧТО

Такую задачу предложили решить Буратино в известной сказке.

Примерно так же на сегодня выглядит понятие «прожиточный минимум». Коль скоро начинается переход на адресную поддержку - детские пособия, коммунальные платежи, то возникает вопрос: а что это такое «прожиточный минимум» и что в нем учтено. Тема уже частично разбиралась в газете («Под гусеницами коммунального танка» - 26 марта, 2 и 9 апреля этого года), но переход на оплату коммунальных платежей по схеме предложенной Правительством требует более подробных ответов.

Прожиточный минимум вообще или в частности.

За август месяц официальный прожиточный минимум по Мурманской области - 1187 руб.86 коп., в том числе, по категориям населения:

- *дети до 7 лет - 941 руб. 70 коп.;*
- *дети от 7 до 15 лет - 1314 руб. 50 коп.;*
- *мужчины от 16 до 60 лет - 1301 руб. 50 коп.;*
- *женщины от 16 до 55 лет - 1174 руб. 24 коп.;*
- *пенсионеры - 908 руб. 93 коп.*

Теперь рассмотрим для примера жизненный вариант. Семья из трех человек - муж, жена и ребенок старше 7 лет - проживают в двухкомнатной квартире улучшенной планировки общей площадью 54 кв.м. Семья по расходам коммунальных услуг укладывается во все параметры социальных норм. Квартплата и коммунальные платежи всего составляют, исходя из федеральных стандартов - 54 м2 х 14,8 руб. = 799,20 руб. в месяц. Совокупный доход семьи за август месяц строго соответствует прожиточному минимуму для соответствующих категорий населения: 1301,5 руб. + 1174,24 руб. + 1314,5 руб. = 3790,28 руб. или в среднем 1263,43 руб. на человека.

Казалось бы, платежи семьи должны составлять 0,5 минимальной зарплаты на человека или 41,75 руб. х 3 = 125,25 руб. Остальные 799,2 руб. - 125,25 руб. = 673,95 руб. должны были бы составить субсидии из местного бюджета. Но не тут-то было. Где гарантия, что талантливый чиновник не скажет: не...а. Средний прожиточный минимум по области за август 1187руб 86 коп., а у вас доход больше. Значит, по-правительственному вы те самые «буржуи» и извольте заплатить за квартиру и коммунальные услуги 19% вашего дохода. Ни много ни мало, а это составит уже 3790,28 руб. х 19% = 720,15 руб. На долю субсидий останется 799,2 руб. - 720,15 руб. = 79,05 руб. Согласитесь, что платить из своего кармана за одну и ту же площадь и за один и тот же набор и объем услуг 125 руб. и 720 руб. Это две очень большие разницы.

Основанием для таких опасений может служить, например, то, что, согласно разъяснений в СМИ, для начисления пособия на детей принимается прожиточный минимум вообще и по среднеквартальному уровню.

В руках или на бумаге

Хроническая задолженность по зарплате, а в ряде регионов по пенсиям и пособиям является, к сожалению, характерной чертой нашего времени.

Так кто же будет назначен в «буржуи»?

Те, кто получил на руки хоть на рубль больше, чем прожиточный минимум, или те, которым начислили гораздо больше, но не выдали вообще ничего или дали скромный аванс явно ниже минимального уровня.

К этой же проблеме примыкает вопрос: в каком все-таки объеме налоги и платежи с физических лиц входят в состав прожиточного минимума или это чистые суммы на руки без отчислений вообще?

Включаются ли в совокупный доход семьи полученные алименты и исключаются ли из него уплаченные алименты, а если последние не исключаются, то почему - ведь они вошли в доходы другой семьи.

Еще одной существенной деталью является вопрос: в каком объеме в физическом и (или) денежном выражении в составе прожиточного минимума учтены квартплата и коммунальные услуги и как они соотносятся с федеральными стандартами социальных норм общей площади, состава и объемов услуг.

Для снятия спорных вопросов, наверное, имело бы смысл для начала хотя бы публиковать ежемесячно не только общую стоимость прожиточных минимумов в целом и по категориям населения, но и размеры их основных составных частей:

- питание;
- квартплата и коммунальные платежи;
- медицинские расходы;
- транспорт;
- налоги и сборы;
- прочие расходы.

Игорь САФОНОВ.

(Окончание в следующем номере.)

Таблица №1

1.	Количество проживающих (состав семьи)	1 чел.	2 чел.	3 чел.
2.	Социальная норма общей площади	33 кв.м	42 кв.м	54 кв.м
3.	Кварплата и коммунальные платежи при ставке 14,8 р./кв.м	488 руб.	622 руб.	799 руб.
	В том числе:			
4.	За счет населения при доходе в августе от 220 до 1188 руб. на одного члена семьи (0,5 мин. зарплаты х количество проживающих)	42 руб.	84 руб.	126 руб.
5.	Субсидии за счет местного бюджета (п.3 минус п.4)	446 руб.	538 руб.	673 руб.
6.	Кварплата и коммунальные платежи за счет населения при доходе на одного члена семьи в августе на 1 рубль свыше 1188 руб. - 19% (1188 руб. + 1 руб.) х 19%	226 руб.	452 руб.	678 руб.
7.	Субсидии за счет местного бюджета (п.3 минус п.6)	262 руб.	170 руб.	121 руб.
8.	При каком доходе на члена семьи выплата субсидий прекращается вообще (кварплата всего : 19%)	2568 руб.	1637 руб.	1402 руб.
9.	Удельный вес дохода на члена семьи по отношению к прожиточному минимуму за август 1188 руб., при котором выплата субсидий не положена (п.8 : 1188 руб.)	2,16	1,38	1,18

ВНИМАНИЮ НАЛОГОПЛАТЕЛЬЩИКОВ!

Инспекция Министерства Российской Федерации по налогам и сборам по ЗАТО г.Североморск доводит до сведения, что в октябре этого года для руководителей и главных бухгалтеров (бухгалтеров) организаций всех форм собственности будет проводиться семинар по вопросам налогообложения юридических лиц (по налогу на прибыль, налогу на добавленную стоимость, налогу с продаж и др.), а также по вопросу полноты и правильности исчисления подоходного налога с доходов физических лиц.

В целях повышения эффективности семинара предлагаем направлять в адрес инспекции вопросы, возникающие в работе, которые считаете целесообразным рассмотреть на семинаре.

В.МАРТЫНОВ, руководитель инспекции-советник налоговой службы I ранга.

ГОСНАЛОГИНСПЕКЦИЯ ПО г.СЕВЕРОМОРСКУ СООБЩАЕТ

Арбитражным судом Мурманской области приняты решения о ликвидации АОЗТ «Союз», ТОО «Круиз», «Ива», «Шарм», «Илона», «Информ-Север». Печати указанных предприятий считать недействительными.

Претензии принимаются Госналогинспекцией по г.Североморску в течение 2-х месяцев со дня опубликования настоящего объявления по адресу: г.Североморск, ул. Сгибнева,13 или по телефону 7-78-97.

В.МАРТЫНОВ, руководитель инспекции - советник налоговой службы I ранга.

ЧАСТНЫЕ ОБЪЯВЛЕНИЯ

ПРОДАЕТСЯ

НЕДВИЖИМОСТЬ

192. 2-комн. кв. в г. Павловске Воронежской обл., 4/5-эт., 57 кв. м. Цена 185000 руб. Кам. гараж. Цена 16000 руб. Т. 2-34-91 после 19 часов.
193. 1-комн. прив. кв., 3/9-эт., 32,9 кв.м., док. готовы. Цена 700 у.е. + оформление. Ул. С.Застава, 26-82.

ТРАНСПОРТ

180. ВАЗ-2106 96г.в., V-1,6 м3, автомагнитола «Panasonic», 4 колонки в хор. тех. сост. 2500 у.е. Т. 7-34-27.
181. ВАЗ-2103, 74г.в., 500 у.е. Торг. Т. 3-15-39.

РАЗНОЕ

194. Считать недействительным св-во А-I № 121571 об окончании курсов по вождению автомобиля, выд. межшкольным УПК в 1991г., на имя Московского Евгения Е.
195. Очевидцев событий, произошедших 30.07.99 г. в 23.30 по ул. Гаджиева около дома № 7, просьба позвонить по тел. 7-66-88.
198. В р-не ул. С.Застава найден коккер-спаниель (сука). Тел. 7-14-58.

КУПЛЮ

196. МАЗ-504В с документами. Т. 2-26-75.

ИЩУ РАБОТУ

187. Ищу работу репетитора (математика, физика), педстаж 24 года. Т. 7-04-14.

УСЛУГИ

74. Перевожу домашние вещи и разные грузы по городу и России. (Лиц. 019623 МТИ) Т. 2-25-64.
112. Грузоперевозки по городу и области. ЗИЛ-130 (фургон). (Лиц. 003381 МТИ). Т. 7-76-59.
168. Ремонт холодильников. (Лиц. 186 МТИ). Т. 7-84-93.
169. Грузоперевозки по городу (Лиц.ГСС-51-003144) Т. 7-89-27.

БЛАГОДАРНОСТЬ

Выражаю глубокую благодарность администрации ЗАТО г. Североморск, городскому Совету депутатов и коллективу школы №1 в организации похорон моего мужа СОРОКОВИКОВА Олега Георгиевича. Низкий Вам поклон.

Жена, дети, родные.

Сердечно благодарим командира 260 УНР А.И. Трофимчика, зам. командира 937 УНР Я.Г. Конькова, 23 ГМПИ С.В. Дубровина, фирму «ДЕК», операторов и водителей фирмы «ЮКА», всех друзей и знакомых, оказавших помощь в организации похорон нашего любимого мужа и отца ГАРНИКА Максима Дмитриевича.

Жена и дети.

Лиц. А730822 Упр. обр. Адм. Мурм. обл.

ООО «СИЛУЭТ»

ОБЪЯВЛЯЕТ набор в вечернюю группу по подготовке

ВОДИТЕЛЕЙ КАТЕГОРИИ «В»

Наибольшее количество часов по вождению - наименьшая стоимость обучения

Оплата частями

Организационное собрание 4 октября в 19.00

2-29-79

Ул. Падорина, 21

Лиц. А730876 от 26.11.97 выд. Упр. образ. Адм. Мурм. Обл.

Мурманский учебный центр Госкомстата Российской Федерации и ВСОШ № 1 г. Североморска

Приглашают на обучение по специальности **«Бухгалтер».** Принимают лиц на базе полного (среднего) общего образования, а также старшеклассников средних школ города. Срок обучения 2 года. Профессиональное обучение платное. По окончании выдается диплом Государственного образца.

Проводит набор в группу профессиональных бухгалтеров для подготовки к сдаче квалификационного экзамена на получение аттестата **«Профессиональный бухгалтер»,** на продление **аттестата аудитора.**

За справками обращаться: г. Североморск, ул. Сафонова, 2 «а», **тел. 7-34-35. Тел. в г. Мурманске 54-18-37, 54-06-27.**

Государственное образовательное учреждение -

УЧЕБНО-ПРОИЗВОДСТВЕННЫЙ КОМБИНАТ

продолжает набор в группу по подготовке

водителей ТС категории «В»

И ОПЕРАТОРОВ-ПОЛЬЗОВАТЕЛЕЙ ЭВМ

Начало занятий 15 октября

НИЗКИЕ ЦЕНЫ, ВЫСОКОЕ КАЧЕСТВО ОБУЧЕНИЯ

Ул.Авиаторов, 3, проезд автобусом № 3 до конечной остановки.

Тел. 3-14-67, 3-27-65. Звоните!

Лиц. Министерства транспорта РФ Российской Транспортной инспекции № 021 от 01.09.98.

СЕВЕРОМОРСКИЙ ДОМ ТОРГОВЛИ

ул.Сивко, 5 а

1 этаж
- Детское питание

2 этаж
- Хрусталь
- Нижегородский фарфор
- Всё для ремонта квартир
- Косметика отеч. и имп.

Туалетная вода фирмы "COTY"

3 этаж
- Всё для шитья
- Постельное бельё
- Всё для новорожденных
- Пальто, плащи (отеч. пр-ва)
- Шубы из нутрии с гарант. сроком на 6 месяцев
- Мебель

ЖДЕМ ВАС С 11.00 ДО 20.00, ПЕРЕРЫВ С 15.00 ДО 16.00.
СУББОТА С 11.00 ДО 19.00, ВОСКРЕСЕНЬЕ С 11.00 ДО 18.00 БЕЗ ПЕРЕРЫВА.

Подлежит обязательной сертификации

Центр торговли «ГРИФ»

Приглашает предпринимателей на свободные места для торговли продовольственными и промышленными товарами.

Хорошие условия
Улучшенные места
Высокая проходимость

2-00-38

Требуется заведующая в магазин с опытом работы в торговле.

Тел. 7-88-82 с 15.00 до18.00

ПРИНИМАЕМ ЗАКАЗЫ НА ИЗГОТОВЛЕНИЕ ПАМЯТНИКОВ ИЗ ПРИРОДНОГО КАМНЯ.

РОСЛЯКОВО - 1, ул. Советская, 13 ежедневно с 10 до 17 часов.

92 - 944

Подлежит обязательной сертификации

ТехноЦентр

http://www.technocentre.ru

Каждому покупателю принтера EPSON предоставляется ПОСТОЯННАЯ скидка

10%

на картриджи, бумагу и другой расходный материал

Мурманск, Центр, ул.Егорова, д.14, ул.Баумана 30 (маг."КНИГИ"), Тел. 45 09 24, 45 55 68, Тех.отдел 47 70 06.

Подлежит обязательной сертификации

ЗАО «МЕТРОБЕТОН»

изготавливает и реализует:

- ж/б элементы для сборки хранилищ банков до 7-й категории доступности;
- стеновые блоки: керамзитовые и бетонные;
- тротуарные камни разнообразных расцветок и форм для мощения улиц;
- мозаичные ступени и лестницы (монолитные и легкосборные);
- изделия из дерева: оконные и дверные блоки, лестницы, погонаж.

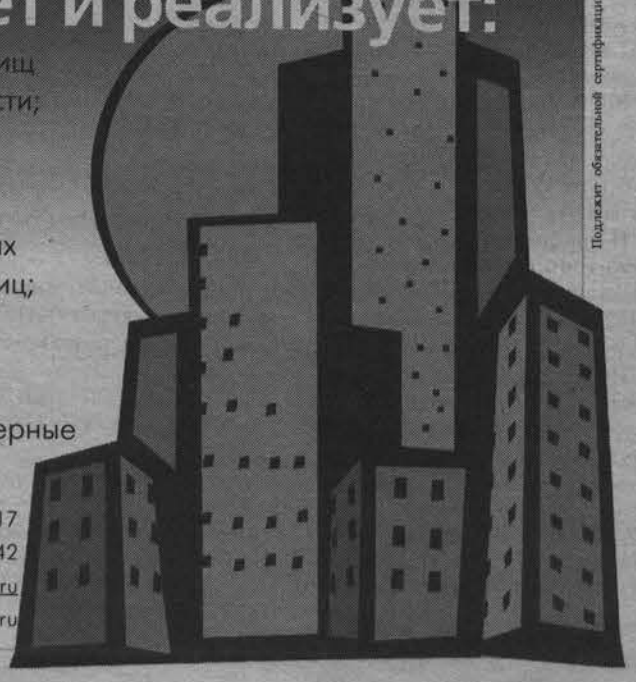

197349 Санкт-Петербург, ул.Ново-Никитинская, д.17
тел. (812) 301-42-37; тел./факс. (812) 301-42-42
E-mail: metrobeton@lek.ru
www.metrobeton.businessweb.ru

Подлежит обязательной сертификации.

Лиц. № 579 от 25.02.97г. выд. БПАДМС Мурм.обл.

КАБИНЕТ МАНУАЛЬНОЙ ТЕРАПИИ

Врач ГОРИСЛОВ Геннадий Иванович (ул. Сизова, 17 - 46)

Отличный эффект при:
- частых головных болях, головокружении
- болях в мышцах и суставах
- последствиях травм суставов, черепа, позвоночника, перекосах таза
- нарушении осанки, сколиозе
- радикулитах, невралгиях, грыжах дисков и т. п.

Дешевле, безопаснее и эффективнее лекарств. Пенсионерам и детям скидки до 50%.

Прием: вт., четв. с 14 до 20 ч., суб. с 9 до 14 ч.

Запись в кабинете или по тел. 7-68-30 с 18 до 23 ч.

АСТРОЛОГИЧЕСКИЙ ПРОГНОЗ

ОВЕН. Если Вы одиноки, 1999 год еще дает Вам шанс для вступления в брак. А вот любовные связи будут, скорее всего, непродолжительными. В этом году у Вас появятся и новые настоящие друзья, общение с которыми обогатит Вас.

ТЕЛЕЦ. Для Вас интересные, насыщенные событиями периоды - последняя декада октября, первая декада ноября. Поддержку в любой ситуации окажут друзья. Они же помогут и в декабре, когда, возникнут неприятные ситуации, связанные с обманом и интригами сослуживцев.

БЛИЗНЕЦЫ. Уделите больше внимания родителям. Будет много встреч с интересными людьми. Наступает прекрасное время для любви. В деловом плане октябрь будет напряженным.

РАК. Друзья уберегут Вас от серьезных конфликтов, возможных в октябре-ноябре. Осень - удачное время для обучения и творчества. Интересные предложения ноября стоит принять.

ЛЕВ. Успех обеспечен тем, кто добивается всего своим трудом. Реальна возможность получения денег, заключения удачных контрактов, преуспевания в учебе. Октябрь-ноябрь успешны и беспокойны.

ДЕВА.С октября до конца года - хорошее время для любви. Ваше положение в обществе стабилизируется. Вам есть чего ждать от 2000 года. Обратите внимание на новые знакомства, возможно, у Вас появятся новые верные друзья.

ВЕСЫ. Причина Вашей неуравновешенности - в Вас самих. Постарайтесь разобраться в себе, возможно, станете терпимее и к другим. В ноябре вероятны изменения в семье: переезд, свадьбы, рождение малышей.

СКОРПИОН. Легкий флирт в ноябре несерьезен и будет лишь вдохновлять на новые трудовые подвиги. Некоторые могут заключить брак в декабре. На работе - много хлопот, но период для творческого продвижения благоприятный.

СТРЕЛЕЦ. Не торопитесь в этом году заключать брак. Встречи в начале октября очень важны в деловом отношении. Вообще в этом месяце на работе все сложится благополучно, но, возможно, придется решать проблемы, накопившиеся за лето.

КОЗЕРОГ. Романтические отношения возникают легко. В октябре-ноябре Вы займетесь обустройством дома. Не флиртуйте в декабре, это может поставить под удар семью. С друзьями отношения сложные.

ВОДОЛЕЙ. Может назреть кризис в отношениях с друзьями. Есть перспективы перехода на новую работу, улучшения жилищного вопроса. Деловые поездки в ноябре удачны. В декабре вероятны большие деньги.

РЫБЫ. В октябре возможно появление сильного и надежного друга, который поможет Вам выстоять в борьбе с интриганами, осложняющими Вашу жизнь. Все закончится удачно для Вас!

УВАЖАЕМЫЕ КВАРТИРОСЪЕМЩИКИ.

Североморский филиал ОАО «Мурманоблгаз» сообщает, что из-за несвоевременной оплаты за газ жителями города, имеется задолженность по оплате за отпущенный газ перед заводами-изготовителями, что может привести к прекращению отпуска газа.

В настоящее время в городе и пригородной зоне сложилась крайне тяжелая обстановка с газом: из-за недостаточного количества газа в емкостях начались понижения давления газа в сети, что может привести к прекращению подачи газа к потребителям.

Убедительная просьба к жителям города: не использовать газ для обогрева жилых помещений, расходовать газ только для приготовления пищи, своевременно оплачивать услуги за газ.

В случае понижения пламени на горелках газовых плит или прекращения горения, необходимо перекрыть все газовые краны и вызвать аварийную службу горгаза по телефону - 04.

Администрация СФ ОАО «Мурманоблгаз».

Результаты тиража № 259, состоявшегося 26.09.99г.

№ тура	Порядок выпадения чисел в розыгрыше	Количество выигравших билетов	Выигрыш каждого билета
1	6,40,37,15,78	1	56.002
2	7,42,82,51,81,35,17, 75,23,57,9,62,72,53, 13,79,25,10,8,5,46,45, 58,32,16,41,33,21,89 31,1,67,66,50,27,60	2	55.351
3	49,74,70,76,26,64,59 69,14,29,80,43,28,87 34,68,19	1	166.054
4	85,11,30	1	166.055
5	77	2	110.703
6	36	4	55.351
7	18	7	31.629
8	52	4	48.433
9	4	7	27.676
10	61	7	27.675
11	71	24	8.072
12	38	30	3.690
13	56	45	3.690
14	39	50	3.321
15	65	104	1.596
16	54	156	1.064
17	12	253	656
18	55	338	491
19	73	550	302
20	44	1142	145
21	20	1885	147
22	88	3835	130
23	84	6006	92
24	3	9453	82
Тур на удачу		730	76
В призовой фонд "Кубышки"			171.190

Призовой фонд составил 5.706.340 рублей.

В 1-м туре выиграл билет с номером 1004895.

Во 2-м туре выиграли билеты с номером 1161583, 1256289.

В 3-м туре выиграл билет с номером 0122635.

Невыпавшие числа: 2,22, 24, 47, 48, 63, 83, 86, 90.

Выигрыши не облагаются налогом!

Следующий 260-й тираж состоится 3 октября 1999 года.

Разрешение № 164А/001/РЛ013 от 03.10.96г. выд. ФКЛИ РФ

ПОНЕДЕЛЬНИК

Солнце - восход 08.09; заход 18.58
Луна - последняя четверть
Малая вода 09.00 высота 1,1 м; 21.33 высота 1,2 м
Полная вода 02.22 высота 3,2 м; 15.06 высота 3,1 м

4 октября

1 КАНАЛ

6.00 Телеканал «Доброе утро»
9.00 Новости
9.15 «ВОЗДУШНАЯ ТЮРЬМА»
11.15 «Цыпленок в клеточку», «Утенок Тим».
11.35 «ДЖЕННИ ЕДЕТ В ГОЛЛИВУД»
12.00 Новости (с сурдопереводом)
12.15 Телеканал «Добрый день»
13.10 «Поле чудес»
14.10 «Александр Карелин - русский богатырь»
14.30 «Вместе»
15.00 Новости (с сурдопереводом)
15.15 «Ну, погоди!»
15.30 «Что да как»
15.45 «Звездный час»
16.10 «...До шестнадцати и старше»
16.40 «МЕСТО ВСТРЕЧИ ИЗМЕНИТЬ НЕЛЬЗЯ»
18.00 Новости
18.25 «УСКОРЕННАЯ ПОМОЩЬ»
19.00 «Мы и время». Новый проект Владимира Познера
19.40 Погода
19.45 «ВО ИМЯ ЛЮБВИ»
20.45 «Спокойной ночи, малыши!»
21.00 «Время»
22.00 «СЕКРЕТНЫЕ МАТЕРИАЛЫ»
23.40 «Взгляд»
0.20 Новости
0.40 «МАЙК ХАММЕР»: «ВЕЛИКОЛЕПНАЯ ДВАДЦАТКА»

КАНАЛ «РОССИЯ»

6.30 - 9.20 «Доброе утро, Россия!»
7.00, 8.00, 9.00 «Вести»
8.15 «Дежурная часть». Криминальная хроника
9.20 «Гомеопатия и здоровье»
9.30 «Арена - спорт»
10.00 «МИЛЕДИ»
10.50 «ЛЕТО НАШЕЙ ТАЙНЫ»
11.50 «Гомеопатия и здоровье»
12.00 «Зеркало»
12.50 «Гомеопатия и здоровье»
13.00 «Вести»
13.20 «Два рояля»
14.10 «АНТОНЕЛЛА»
15.05 «ДИКИЙ АНГЕЛ»
16.00 «Магазин на диване»
16.30 Мультфильмы
17.00 «Вести»
17.20 «Башня»

ГТРК «Мурман»

17.56 «На ясный огонь...».
18.16 Монитор.
18.20 «Мой город». Видеофильм (1996 г.).
18.40 ТВ-информ: новости. Реклама.
19.02 К 55-й годовщине разгрома немецко-фашистских войск в Заполярье. Из фондов студии. «На Мурманском направлении». Док. фильм (1974 г.). Реклама.
20.25 «Клуб «Белый попугай». «Спортивный»
21.00 «Вести»
21.45 «ИНСПЕКТОР УГОЛОВНОГО РОЗЫСКА»
23.35 «Народ хочет знать». Публицистическое ток-шоу
23.55 «Дежурная часть»
0.15 «Автошоу»
1.00 «Вести»
1.20 «Магазин на диване»

НТВ

6.00, 6.30, 6.45, 7.00, 7.30, 7.45, 8.00, 8.30 Информационная программа
6.15, 7.15, 8.15 Спорт, погода
6.20, 7.20, 8.20 «Криминал». Оперативная хроника
6.35 «Карданный вал»
6.50, 8.45 «Впрок»
7.35 Мультфильм
7.50 «Большие деньги». Финансово-аналитическая программа
8.55 «ОНА НАПИСАЛА УБИЙСТВО»
9.50 Мультфильм
10.00 «Сегодня»
10.25 «ЛИЧНОЙ БЕЗОПАСНОСТИ НЕ ГАРАНТИРУЮ»
12.00 «Сегодня»
12.30 «Старый телевизор» вспоминает
14.00 «Сегодня»
14.35 Криминал. «Чистосердечное признание»
15.05 «Ключи от форта Байяр»
16.00 «Сегодня»
16.35 «ПРИКЛЮЧЕНИЯ СУПЕРБОЯ»
17.25 «Впрок»
17.50 «ЛЮБОВЬ И ТАЙНЫ САНСЕТ БИЧ»
18.40 «Криминал»
19.00 «Сегодня»
19.35 «Герой дня»
19.55 «СКОРАЯ ПОМОЩЬ»
20.50 «Д.Д.Д. ДОСЬЕ ДЕТЕКТИВА ДУБРОВСКОГО»
22.00 «Сегодня»
22.45 «Совершенно секретно. Информация к размышлению»
23.45 «Сегодняшко»
0.25 «Сегодня в полночь»
0.45 «Футбольный клуб» представляет Лигу чемпионов
1.15 Программа передач на завтра

КАНАЛ «КУЛЬТУРА»

8.00 Программа передач
8.05 Новости культуры
8.25 «РУСАЛОЧКА»
9.50 «Книжный кладезь»
10.05 «ПУТЬ НА ВОСТОК». 1-я серия
11.35 «Знаменитые замки Европы». Замок горных кланов. Шотландия
12.00 «Романсиада-99»
12.30 Новости культуры
12.40 «После новостей...»
13.00 «Памяти Зиновия Гердта»
14.30 Новости культуры
14.45 «Приключения перца», «Как Петя Пяточкин слоников считал»
15.15 «Рассказы старого сплетника»
15.40 «Вместе с Фафалей». «Поговорим на английском»
16.00 Новости
16.10 «ТАЙНА САГАЛЫ»
16.35 «Время, портреты, судьбы». В.Даль
16.55 «Власть факта»
17.10 «Кальмар. Опус 11»
17.40, 18.40, 21.00 К 175-летию Малого театра. «Холопы»
20.30 Новости культуры
20.50 «Чудо-сказка»
21.50 «После новостей...»
22.10 К 50-летию провозглашения КНР. «Пекин». Док.фильм
22.40 «ЖИЗНЬ ЛЕОНАРДО ДА ВИНЧИ». 1-я серия
0.00 Новости культуры

ТВ ЦЕНТР

6.00, 8.15 «Настроение»
8.00 «События»
8.55 Смотрите на канале
9.00 «Парад плюс: выбери песню»
9.15 «Просто Россия». Тележурнал
9.45 «Петровка, 38»
10.00 «МИССИЯ НЕВЫПОЛНИМА»
11.00 «События»
11.15 «Исчезающий мир»
11.45 «Парад плюс: выбери песню»
12.00 «Дата»
13.00 «РЕБЕНОК НА ВРЕМЯ. ГОД СПУСТЯ»
14.00 «События»
14.15 «Царь Горы»
14.45 «Как добиться успеха. Доктор Богданов»
15.00 «ГРАФИНЯ ДЕ МОНСОРО»
16.30 «Спортивный экспресс»
17.00 «События»
17.15 «Дата»
18.15 «Деловая Москва»
20.00 «События»
20.55 «ВЕРХНИЙ ГОРОД, НИЖНИЙ ГОРОД»
22.45 «События одной строкой»
22.50 «Постскриптум»
23.00 «Времечко»
23.20 «Петровка, 38»
23.30 «МИССИЯ НЕВЫПОЛНИМА»
0.30 «Времечко»
1.00 «Да!» Молодежный канал

REN TV

7.00 «Черепашки ниндзя»
7.30, 20.55 «Заботливые мишки»
8.00 «1/52». Спортивное обозрение
8.15 Музыкальный канал
8.30 «Телемагазин»
9.00 «Клуб «Реноме»
9.30, 11.30, 14.30, 18.30, 20.30, 22.30 Новости REN TV
9.40 «ПЛЯЖ (СПАСАТЕЛИ МАЛИБУ)»
10.35 «СЕКРЕТНЫЕ МАТЕРИАЛЫ»
11.40 «КАРМЕН»
13.30 «СУДЬБА»
14.00 «Реноме»
14.40 «ХОЖДЕНИЕ ПО МУКАМ»
16.05 «ЛЮБИМАЯ ЖЕНЩИНА»
17.00 «Город собак»
17.30 «ПЛЯЖ (СПАСАТЕЛИ МАЛИБУ)»
18.45, 20.45 «Спорт-курьер»
19.00 «СЕЛЕСТА»
20.00 «Большой репортаж»
21.30 «НА ТРОПЕ ВОЛКА»
22.40 «Третий лишний»
23.05 «ЛЕДИ И РАЗБОЙНИК»
0.55 Ночной музыкальный канал

ТНТ

9.00 «САН-ТРОПЕ-2»
10.00 «Из жизни женщины»
10.25 «Сонник»
10.30 «ГРЕХИ БОЛЬШОГО ГОРОДА»
11.30 «ЗОВ»
13.15 «Телемагазин»
13.30 «Приключения Болека и Лелека»
14.00 «Приключение на даче»
14.10 «Магазин на диване»
14.30 «МАРИСОЛЬ»
15.30 «ШАЛУНЬЯ»
16.30 «БОИШЬСЯ ЛИ ТЫ ТЕМНОТЫ?»
17.00 «САН-ТРОПЕ-2»
18.00 «Из жизни женщины»
18.30 «Момент истины»
19.00 «Кино, кино, кино»
19.25 «Глобальные новости»
19.30 «ГРЕХИ БОЛЬШОГО ГОРОДА»
20.30 «НХЛ: короли и свита»
21.00 «Мировой футбол». Обзор лучших матчей
21.30 «ПРИНЦЕССА НА БОБАХ»
23.45 «Магазин на диване»
0.00 «Глобальные новости»
0.05 «ДЕТЕКТИВ НЭШ БРИДЖЕС»
1.05 «Момент истины»

ТВ 6

6.55 «День за днем»
8.40 «Дорожный патруль»
9.00 ТСН-6
9.10 «Те Кто»
9.25 «Звезды о звездах»
10.00 «Обозреватель»
11.00 ТСН-6
11.05 «Скандалы недели»
11.35 «Обоз»
12.25 «Спартак» - чемпион!»
13.00 ТСН-6
13.05 «День за днем»
15.00 ТСН-6
15.05 Телемагазин. «Спасибо за покупку!»
15.30 «ПРОСТО МАРИЯ»
16.20 «Серебряный конь»
17.00 ТСН-6
17.10 «ПУТЕШЕСТВЕННИКИ ВО ВРЕМЕНИ».
17.40 ДИСК-канал
18.15 «Дорожный патруль»
18.30 «ГРЕЙС В ОГНЕ V»
19.00 «МИСТЕР УБИЙСТВО»
20.00 Новости дня
20.20 «Место встречи с А.Шараповой»
20.40 «Детектив-шоу» с М.Ганапольским
21.45 «ПСИ-ФАКТОР»
22.45 «Дорожный патруль»
23.00 Шесть новостей дня
23.15 Премьера. «ЦитаДЕНЬ»
23.25 «ГРЕЙС В ОГНЕ V»
23.45 «Чайка-99»
0.00 ДИСК-канал
0.40 «Дорожный патруль»
0.55 «ЭРОТИЧЕСКИЕ ПРИЗНАНИЯ»

СТС 8

7.00 «Приключения Вуди и его друзей»
7.30 «Каспер»
8.00 «Приключения Роки, Бульвинкля и их друзей»
8.30 Программа мультфильмов
9.00 «ТВ-клуб»
9.30 «БЕВЕРЛИ-ХИЛЛЗ 90210»
10.30 «ВЕЛИКОЛЕПНАЯ ПЯТЕРКА»
11.30 «МЕЛРОУЗ ПЛЕЙС»
12.30 «КЕГНИ И ЛЕЙСИ»
13.30 «ТВ-клуб»
14.00 «Третий глаз»
14.30 «Удачная покупка»
15.00 «Приключения Вуди и его друзей»
15.30 «Каспер»
16.00 «Приключения Роки, Бульвинкля и их друзей»
16.30 «Космические спасатели лейтенанта Марша»
17.00 «КОМАНДА «А»
18.00 «КВАНТОВЫЙ СКАЧОК»
19.00 «ФАНТАСТИЧЕСКАЯ ДЕВУШКА»
19.30 «БЛОССОМ»
20.00 «БЕВЕРЛИ-ХИЛЛЗ 90210»
21.00 «ВЕЛИКОЛЕПНАЯ ПЯТЕРКА»
22.00 «ШЕЛКОВЫЕ СЕТИ»
23.05 «МЕЛРОУЗ ПЛЕЙС»
0.00 «Билет для вас»
0.30 «КЕГНИ И ЛЕЙСИ»

СЗВ

9.00, 18.20, 0.10 Частные объявления.
9.42 «Приключения Буратино».
10.45 «САБРИНА ЕДЕТ В РИМ».
12.20 Образы Голливуда.
12.55 «РОДСТВЕННЫЕ ДУШИ».
19.02 «Небесные танцоры».
19.30, 23.55 День.
19.45 «99/1».
20.30 Гильдия.
20.50 «ДОМ СОБАКИ».
21.35 Женщины мира.
22.00 Полис.
22.15 «ЧЕЛОВЕК В ОДНОМ КРАСНОМ БОТИНКЕ».
0.30 Муз-ТВ.

ТК «БЛИЦ»

7.05-9.00 Проснись!
1.00 Служба новостей.
1.25, 3.15 Телерынок.
1.35 «ЛАБИРИНТ».

ТВ СФ

19.00 Служба новостей
19.15 Реклама. Телегазета
19.25 Музыкальный курьер
19.35 Ко Всемирному дню архитектуры. «Город любимый мой». Североморску-50
19.45 Х/ф «Враждебные воды»

ВТОРНИК

5 ОКТЯБРЯ

Солнце - восход 08.13; заход 18.53
Луна - последняя четверть
Малая вода 10.11 высота 1,0 м; 22.40 высота 1,1 м
Полная вода 03.34 высота 3,2 м; 16.21 высота 3,2 м

1 КАНАЛ

6.00 Телеканал «Доброе утро»
9.00 Новости
9.15 «ВО ИМЯ ЛЮБВИ»
10.15 «Джентльмен-шоу»
10.40 «Как это было». Трагедия подводной лодки «К-19». 1961 год
11.20 «Гадкий утенок»
11.35 «ДЖЕННИ ЕДЕТ В ГОЛЛИВУД»
12.00 Новости (с сурдопереводом)
12.15 Телеканал «Добрый день»
12.50 «31 ИЮНЯ»
14.00 «Женские истории»
14.30 «Вместе»
15.00 Новости (с сурдопереводом)
15.15 «Витамин роста»
15.25 «Возможно все!» В гостях у скалолазов и аэронавтов
15.45 «Царь горы»
16.10 «...До шестнадцати и старше»
16.40 «МЕСТО ВСТРЕЧИ ИЗМЕНИТЬ НЕЛЬЗЯ»
18.00 Новости
18.25 «КВН-новости»
19.00 «Тема»
19.40 Погода
19.45 «ВО ИМЯ ЛЮБВИ»
20.45 «Спокойной ночи, малыши!»
21.00 «Время»
22.00 «ПОСЛЕДНИЕ ДНИ ПОМПЕИ»
23.30 «Собрание заблуждений»
0.00 Новости
0.20 Программа передач
0.25 «ИМПЕРИЯ-СИТИ»

КАНАЛ «РОССИЯ»

6.30 - 9.20 «Доброе утро, Россия!»
7.00, 8.00, 9.00 «Вести»
8.15 «Дежурная часть»
9.20 «Гомеопатия и здоровье»
9.30 «Арена - спорт»
10.00 «ЖИЗНЬ В ЦВЕТЕ»
10.55 «ЛЕТО НАШЕЙ ТАЙНЫ»
11.50 «Гомеопатия и здоровье»

ГТРК «Мурман»

12.00 Фильм - детям. «Динозаврики». «Мама для мамонтенка». М/ф.
12.30 ТВ-информ: новости. Реклама.

13.00 «Вести»
13.20 «Два рояля»
14.10 «АНТОНЕЛЛА»
15.05 «ДИКИЙ АНГЕЛ»
16.00 «Магазин на диване»
16.30 «Маугли. Похищение», «Веселая карусель»
17.00 «Вести»
17.20 «Башня»

ГТРК «Мурман»

17.56 «Гандвиг: вчера, сегодня, завтра».
18.18 Монитор.
18.20 «О школе с надеждой». Конкурс «Учитель года-99».
18.40 ТВ-информ: новости. Реклама.
19.02 «О школе с надеждой». Разговор в прямом эфире. Реклама.

19.30 «В ЗЕРКАЛЕ ВЕНЕРЫ»
20.25 «Фонтан-клуб»
21.00 «Вести»
21.45 «ТАЙНЫ ЛОС-АНДЖЕЛЕСА»
0.20 «Народ хочет знать»
0.40 «Дежурная часть»
1.00 «Вести»
1.20 «Магазин на диване»

НТВ

6.00, 6.30, 6.45, 7.00, 7.30, 7.45, 8.00, 8.30 Информационная программа
6.15, 7.15, 8.15 Спорт, погода
6.20, 7.20, 8.20 «Криминал»
6.35 «Карданный вал»
6.50, 8.45 «Впрок»
7.35 Мультфильм
7.50 «Большие деньги»
8.55 «Д.Д.Д. ДОСЬЕ ДЕТЕКТИВА ДУБРОВСКОГО»
10.00 «Сегодня»
10.25 «Совершенно секретно. Информация к размышлению»
11.25 «Герой дня без галстука»
12.00 «Сегодня»
12.30 «Старый телевизор» вспоминает
14.00 «Сегодня»
14.35 «СКОРАЯ ПОМОЩЬ»
15.25 «Своя игра»
16.00 «Сегодня»
16.35 «ПРИКЛЮЧЕНИЯ СУПЕРБОЯ»
17.25 «Впрок»
17.50 «ЛЮБОВЬ И ТАЙНЫ САНСЕТ БИЧ»
18.40 «Криминал»
19.00 «Сегодня»
19.35 «Герой дня»
19.55 «СКОРАЯ ПОМОЩЬ»
20.50 «Д.Д.Д. ДОСЬЕ ДЕТЕКТИВА ДУБРОВСКОГО»
22.00 «Сегодня»
22.45 «ВОЗВРАЩЕНИЕ В ЭДЕМ»
23.45 «Сегодняшко»
0.25 «Сегодня в полночь»
0.45 «Антропология»

КАНАЛ «КУЛЬТУРА»

8.00 Программа передач
8.05, 12.30, 14.30, 20.30, 0.00 Новости культуры
8.25 «Звезды балета - журналу «Балет»
10.00 «ПУТЬ НА ВОСТОК»
11.05 «Боярский двор»
11.40 «ВЕТЕР В СПИНУ»
12.40 «После новостей...»
13.05 «ЖИЗНЬ ЛЕОНАРДО ДА ВИНЧИ»
14.45 «Ворона и лисица, кукушка и петух», «Дереза», «Дом, который построил Джек»
15.15 «Кто там...»
15.40 «Вместе с Фафалей»
16.00, 18.30 Новости
16.10 «ТАЙНА САГАЛЫ»
16.35 «Не хлебом единым»
17.00 «С потолка»
17.30 «ВЕТЕР В СПИНУ»
18.15 «Ортодокс»
18.40 «Ноу-хау»
18.55 «В Париже». Рассказ И.Бунина
19.30 «Цитаты из жизни»
20.10 «Чудо-сказка»
20.50 «Китайские особые экономические районы»
21.55 «После новостей...»
22.15 «ЖИЗНЬ ЛЕОНАРДО ДА ВИНЧИ»
23.05 Программа передач
23.10 «Похождения Чичикова (Манилов)». Мультфильм для взрослых
23.20 С.Рахманинов. Концерт N 2 для фортепьяно с оркестром

ТВ ЦЕНТР

6.00, 8.15 «Настроение». Утренний телеканал
8.00 «События»
8.55 Смотрите на канале
9.00 «Парад плюс: выбери песню»
9.15 «Сутра попозже»
9.45 «Петровка, 38»
10.00 «МИССИЯ НЕВЫПОЛНИМА»
11.00 «События»
11.15 «Исчезающий мир»
11.45 «Парад плюс: выбери песню»
12.00 «Дата»
13.00 «РЕБЕНОК НА ВРЕМЯ. ГОД СПУСТЯ»
14.00 «События»
14.15 «Царь Горы»
14.45 «На помощь!»
15.00 «ГРАФИНЯ ДЕ МОНСОРО»
16.30 «Мото-гран-при»
17.00 «События»
17.15 «Дата»
18.15 «Деловая Москва»
20.00 «События»
20.15 «Лицом к людям»
21.10 «ВИНТОВАЯ ЛЕСТНИЦА»
22.45 «События одной строкой»
22.50 «Постскриптум»
23.00 «Времечко»
23.20 «Петровка, 38»
23.30 «МИССИЯ НЕВЫПОЛНИМА»
0.30 «Времечко». «Ночной полет»
1.00 «Да!» Молодежный канал
2.40 «Парад плюс: выбери песню»

REN TV

Профилактика до 16.00
16.05 «ЛЮБИМАЯ ЖЕНЩИНА»
17.00 «Город собак»
17.30 «ПЛЯЖ (СПАСАТЕЛИ МАЛИБУ)»
18.30, 20.30, 22.30 Новости REN TV
18.45, 20.45 «Спорт-курьер»
19.00 «СЕЛЕСТА»
20.00 «Четвертая власть»
20.55 «Заботливые мишки»
21.30 «НА ТРОПЕ ВОЛКА»
22.40 «Третий лишний»
23.05 «ДИКИЙ И ДРЕМУЧИЙ»
0.55 Ночной музыкальный канал

ТНТ

9.00 «САН-ТРОПЕ-2»
10.00 «Из жизни женщины»
10.25 «Сонник»
10.30 «ГРЕХИ БОЛЬШОГО ГОРОДА»
11.30 «ПРИНЦЕССА НА БОБАХ»
13.30 «Приключения Болека и Лелека»
14.00 «Ежик и девочка»
14.10 «Магазин на диване»
14.30 «МАРИСОЛЬ»
15.30 «ШАЛУНЬЯ»
16.30 «БОИШЬСЯ ЛИ ТЫ ТЕМНОТЫ?»
17.00 «САН-ТРОПЕ-2»
18.00 «Из жизни женщины»
18.30 «Ток-шоу В.Соловьева»
19.00 «Новые приключения Пиноккио»
19.25 «Глобальные новости»
19.30 «ГРЕХИ БОЛЬШОГО ГОРОДА»
20.30 «ДЕТЕКТИВ НЭШ БРИДЖЕС»
21.30 «БЕЛЫЕ ЛЬВЫ»
23.25 «Магазин на диване»
23.40 «Глобальные новости»
23.45 «ДЕТЕКТИВ НЭШ БРИДЖЕС-2»
0.45 «Ток-шоу В.Соловьева»

ТВ 6

6.55 «День за днем»
8.45 «Дорожный патруль»
9.00 ТСН-6
9.10 «Чайка-99»
9.25 «Пальчики оближешь»
10.00 «МИСТЕР УБИЙСТВО»
11.00 ТСН-6
11.05 «КРУТЫЕ СТВОЛЫ»
13.00 ТСН-6
13.05 «День за днем»
15.00 ТСН-6
15.05 «Спасибо за покупку!»
15.15 «Лилиана: энергия добра»
15.30 «ПРОСТО МАРИЯ»
16.20 «Серебряный конь»
17.00 ТСН 6
17.10 «ПУТЕШЕСТВЕННИКИ ВО ВРЕМЕНИ»
17.40 ДИСК-канал
18.15 «Дорожный патруль»
18.30 «ГРЕЙС В ОГНЕ V»
18.55 «МИСТЕР УБИЙСТВО»
20.00 Новости дня
20.20 «Место встречи с А.Шараповой»
20.40 «СВ шоу»
21.35 «ГОРЕЦ. БЕССМЕРТНЫЙ ВОРОН».
22.45 «Дорожный патруль»
23.00 Шесть новостей дня
23.15 «ЦитаДЕНЬ».
23.25 «ГРЕЙС В ОГНЕ V»
23.50 «Те Кто»
0.05 ДИСК-канал
0.40 «Дорожный патруль»
0.55 «ЭРОТИЧЕСКИЕ ПРИЗНАНИЯ»

СТС 8

Профилактика до 17.00
17.00 «КОМАНДА «А»
18.00 «КВАНТОВЫЙ СКАЧОК»
19.00 «ФАНТАСТИЧЕСКАЯ ДЕВУШКА»
19.30 «БЛОССОМ»
20.00 «БЕВЕРЛИ-ХИЛЛЗ 90210»
21.00 «ВЕЛИКОЛЕПНАЯ ПЯТЕРКА»
22.00 «ШЕЛКОВЫЕ СЕТИ»
23.05 «МЕЛРОУЗ ПЛЕЙС»
0.00 «ТВ-клуб»
0.30 «КЕГНИ И ЛЕЙСИ»

СЗВ

9.00, 18.20, 0.10 Частные объявления.
9.42, 19.02 «Небесные танцоры».
10.10, 19.30, 23.55 День.
10.25, 19.45 «99/1».
11.10 Гильдия.
11.30, 20.50 «ДОМ СОБАКИ».
12.10 Женщины мира.
12.35, 22.00 Полис.
12.50 «ЧЕЛОВЕК В ОДНОМ КРАСНОМ БОТИНКЕ».
21.30 Великие марки автомобилей.
22.15 «КРИМИНАЛЬНЫЙ РОМАН».
0.30 Муз-ТВ.

ТК «БЛИЦ»

7.05-9.00 Проснись!
1.00 Служба новостей.
1.20 Специальный репортаж.
1.25, 3.10 Телерынок.
1.30 Спорт.
1.55 «ВТОРОЕ ПРИБЫТИЕ».

ТВ СФ

19.00 Музыкальный курьер
19.10 «Настроение»
19.20 Х/ф «Ермак». 1 серия

СРЕДА

6 ОКТЯБРЯ

Солнце - восход 08.17; заход 18.49
Луна - последняя четверть
Малая вода 11.10 высота 0,8 м; 23.36 высота 0,9 м
Полная вода 04.42 высота 3,3 м; 17.26 высота 3,3 м

1 КАНАЛ

6.00 Телеканал «Доброе утро»
9.00 Новости
9.15 «ВО ИМЯ ЛЮБВИ»
10.15 «УСКОРЕННАЯ ПОМОЩЬ»
10.40 «Тема»
11.25 «ДЖЕННИ ЕДЕТ В ГОЛЛИВУД»
11.50 «Домашняя библиотека»
12.00 Новости (с сурдопереводом)
12.15 Телеканал «Добрый день»
12.50 «31 ИЮНЯ»
14.00 «Дело 1996 года: Захват на Петровке»
14.30 «Вместе»
15.00 Новости (с сурдопереводом)
15.15 «Кубик и Тобик»
15.30 «Классная компания»
15.50 «Зов джунглей»
16.15 «...До шестнадцати и старше»
16.45 «МЕСТО ВСТРЕЧИ ИЗМЕНИТЬ НЕЛЬЗЯ»
18.00 Новости
18.25 «Маски-шоу»
18.55 Футбол. Товарищеский матч. Сборная России - сборная Германии. Прямой эфир (В перерыве - 19.45 - Погода; 19.50 - «Спокойной ночи, малыши!»)
21.00 «Время»
22.00 «БЛАГОДЕТЕЛЬ». Новейшая работа режиссера Ф.Копполы
0.20 Новости
0.35 Программа передач
0.40 «ТЕМНАЯ ПЛАНЕТА»

КАНАЛ «РОССИЯ»

6.30 - 9.20 «Доброе утро, Россия!»
7.00, 8.00, 9.00 «Вести»
8.15 «Дежурная часть»
9.20 «Гомеопатия и здоровье»
9.30 «Арена - спорт»
10.00 «ЖИЗНЬ В ЦВЕТЕ»
10.55 «ЛЕТО НАШЕЙ ТАЙНЫ»
11.50 «Гомеопатия и здоровье»

ГТРК «Мурман»

12.00 Фильм - детям. «Динозаврики». «Телевизор кота Леопольда». М/ф.
12.30 ТВ-информ: новости. Реклама.

12.50 «Гомеопатия и здоровье»
13.00 «Вести»
13.20 «Два рояля»
14.10 «АНТОНЕЛЛА»
15.05 «ДИКИЙ АНГЕЛ»
16.00 «Магазин на диване»
16.30 «Маугли. Последняя охота Акелы», Веселая карусель»
17.00 «Вести»
17.20 «Башня»

ГТРК «Мурман»

17.56 «36,6» представляет: «Мегаполис» - это страна».
18.22 Монитор.
18.25 К 55-й годовщине разгрома немецко-фашистских войск в Заполярье. Из фондов студии. «Катерники-североморцы». Киноочерк (1969 г.).
18.40 ТВ-информ: новости. Реклама.
19.02 Из цикла «Земляки». «Память». Л. Журин. Реклама.

19.30 «В ЗЕРКАЛЕ ВЕНЕРЫ»
20.25 «Сам себе режиссер»
21.00 «Вести»
21.45 «ПОСЛЕДНЕЕ ДЕЛО ВАРЕНОГО»
23.25 «Народ хочет знать»
23.45 «Дежурная часть»
0.00 «Кино + TV»
1.00 «Вести»
1.20 «Магазин на диване»

НТВ

6.00, 6.30, 6.45, 7.00, 7.30, 7.45, 8.00, 8.30 Информационная программа
6.15, 7.20, 8.20 «Криминал»
6.35 «Карданный вал»
6.50, 8.45 «Впрок»
7.35 Мультфильм
7.50 «Большие деньги»
8.55 «Д.Д.Д. ДОСЬЕ ДЕТЕКТИВА ДУБРОВСКОГО»
10.00 «Сегодня»
10.25 «ВОЗВРАЩЕНИЕ В ЭДЕМ»
11.20 «Итого»
11.40 «Среда»
12.00 «Сегодня»
12.30 «Старый телевизор» вспоминает
14.00 «Сегодня»
14.35 «СКОРАЯ ПОМОЩЬ»
15.25 «Русские горки»
16.00 «Сегодня»
16.35 «ПРИКЛЮЧЕНИЯ СУПЕРБОЯ»
17.25 «Впрок»
17.50 «ЛЮБОВЬ И ТАЙНЫ САНСЕТ БИЧ»
18.40 «Криминал»
19.00 «Сегодня»
19.35 «Герой дня»
19.55 «СКОРАЯ ПОМОЩЬ»
20.50 «Д.Д.Д. ДОСЬЕ ДЕТЕКТИВА ДУБРОВСКОГО»
22.00 «Сегодня»
22.45 «ВОЗВРАЩЕНИЕ В ЭДЕМ»
23.45 «Сегодняшко»
0.25 «Сегодня в полночь»
0.45 «Антропология»

КАНАЛ «КУЛЬТУРА»

10.00 Программа передач
10.10 «ДОМ, МИЛЫЙ ДОМ»
11.15 «Страна Фестивалия»
11.40 «ВЕТЕР В СПИНУ»
12.30 Новости культуры
12.40, 21.55 «После новостей...»
13.00 «ЖИЗНЬ ЛЕОНАРДО ДА ВИНЧИ»
13.50 «Из жизни пернатых», «Была у слона мечта», «Лесная песня»
14.30 Новости культуры
14.45 «Судьба и роли»
16.00 Новости
16.10 «ТАЙНА САГАЛЫ»
16.35 К 50-летию провозглашения КНР. «Пекинская опера сегодня».
17.15 «Кумиры». Николай Волков
17.45 «ВЕТЕР В СПИНУ»
18.30 Новости
18.40 «Вижу цель»
19.05 «Романсиада-99»
19.30 «Ручка, ножка, огуречик». Телеспектакль
20.15 «Чудо-сказка»
20.30 Новости культуры
20.50 «Компьютерные игры», «Полигон».
22.15 «ЖИЗНЬ ЛЕОНАРДО ДА ВИНЧИ»
23.10 «Этюды в простых тонах». А.Чайковский
23.50 «Ненаписанное письмо»
0.00 Новости культуры

ТВ ЦЕНТР

6.00, 8.15 «Настроение»
8.00 «События»
8.55 Смотрите на канале
9.00 «Парад плюс: выбери песню»
9.15 «21 кабинет»
9.45 «Петровка, 38»
10.00 «МИССИЯ НЕВЫПОЛНИМА»
11.00 «События»
11.15 «Исчезающий мир»
11.45 «Парад плюс: выбери песню»
12.00 «Дата»
13.00 «ЛАБИРИНТЫ ЛЮБВИ»
14.00 «События»
14.15 «Царь Горы»
14.45 «Дамский клуб»
15.00 «ГРАФИНЯ ДЕ МОНСОРО»
16.30 «Хрона»
17.00 «События»
17.15 «Дата»
18.15 «Деловая Москва»
20.00 «События»
20.55 «УБИЙСТВО В БАДЖЕРС-ДРИФТ»
22.45 «События одной строкой»
22.50 «Постскриптум»
23.00 «Времечко»
23.20 «Петровка, 38»
23.30 «МИССИЯ НЕВЫПОЛНИМА»
0.30 «Времечко». «Ночной полет»
1.00 «Да!» Молодежный канал
2.40 «Парад плюс: выбери песню»

REN TV

7.00 «Черепашки ниндзя»
7.30, 20.55 «Заботливые мишки»
8.00 Музыкальный канал
8.30 «Телемагазин»
9.00 «Клуб «Реноме»
9.30, 11.30, 14.30, 18.30, 20.30, 22.30 Новости REN TV
9.40 «ПЛЯЖ (СПАСАТЕЛИ МАЛИБУ)»
10.35 «НА ТРОПЕ ВОЛКА»
11.40 «ДИКИЙ И ДРЕМУЧИЙ»
13.30 «СУДЬБА»
14.00 «Четвертая власть»
14.40 «ХОЖДЕНИЕ ПО МУКАМ»
16.05 «ЛЮБИМАЯ ЖЕНЩИНА»
17.00 «Город собак»
17.30 «ПЛЯЖ (СПАСАТЕЛИ МАЛИБУ)»
18.45, 20.45 «Спорт-курьер»
19.00 «СЕЛЕСТА»
20.00 «Великие женщины века»
21.30 «НА ТРОПЕ ВОЛКА»
22.40 «Третий лишний»
23.05 «НЕЗАБЫВАЕМЫЕ». Триллер
1.20 Ночной музыкальный канал

ТНТ

9.00 «САН-ТРОПЕ-2»
10.00 «Из жизни женщины»
10.25 «Сонник»
10.30 «ГРЕХИ БОЛЬШОГО ГОРОДА»
11.30 «БЕЛЫЕ ЛЬВЫ»
13.30 «Приключения Болека и Лелека»
14.00 «Моя семья». Мультфильм
14.10 «Магазин на диване»
14.30 «МАРИСОЛЬ»
15.30 «ШАЛУНЬЯ»
16.30 «БОИШЬСЯ ЛИ ТЫ ТЕМНОТЫ?»
17.00 «САН-ТРОПЕ-2»
18.00 «Из жизни женщины»
18.30 «Момент истины»
19.00 «Новые приключения Пиноккио»
19.25 «Глобальные новости»
19.30 «ГРЕХИ БОЛЬШОГО ГОРОДА»
20.30 «ДЕТЕКТИВ НЭШ БРИДЖЕС-2»
21.30 «ОРЕЛ И РЕШКА». Комедия
23.40 «Магазин на диване»
23.55 «Глобальные новости»
0.00 «ДЕТЕКТИВ НЭШ БРИДЖЕС-2»
1.00 «Момент истины»

ТВ 6

6.55 «День за днем»
8.45 «Дорожный патруль»
9.00 ТСН-6
9.10 «Те Кто»
9.25 «БИС»
10.05 «МИСТЕР УБИЙСТВО»
11.00 ТСН-6
11.05 «ПОЛИЦЕЙСКИЙ ПО НАЙМУ»
12.50 «Телемагазин» «Спасибо за покупку!»
13.00 ТСН-6
13.05 «День за днем»
15.00 ТСН-6
15.05 «Спасибо за покупку!»
15.30 «ПРОСТО МАРИЯ»
16.20 «Серебряный конь»
17.00 ТСН 6
17.10 «ПУТЕШЕСТВЕННИКИ ВО ВРЕМЕНИ»
17.40 ДИСК-канал
18.15 «Дорожный патруль»
18.30 «ГРЕЙС В ОГНЕ V»
19.00 «МИСТЕР УБИЙСТВО
20.00 Новости дня
20.20 «Место встречи с А.Шараповой»
20.40 «Я сама»
21.40 «В МИРЕ ЖЕНЩИН»
22.45 «Дорожный патруль»
23.00 Шесть новостей дня
23.15 «ЦитаДЕНЬ»
23.25 «ГРЕЙС В ОГНЕ V»
23.50 «Те Кто»
0.05 ДИСК-канал
0.40 «Дорожный патруль»
0.55 «ЭРОТИЧЕСКИЕ ПРИЗНАНИЯ»

СТС 8

7.00 «Приключения Вуди и его друзей»
7.30 «Каспер»
8.00 «Приключения Роки, Бульвинкля и их друзей»
8.30 Программа мультфильмов
9.00 «ТВ-клуб»
9.30 «БЕВЕРЛИ-ХИЛЛЗ 90210»
10.30 «ВЕЛИКОЛЕПНАЯ ПЯТЕРКА»
11.30 «МЕЛРОУЗ ПЛЕЙС»
12.30 «КЕГНИ И ЛЕЙСИ»
13.30 «ТВ-клуб»
14.00 «ФАНТАСТИЧЕСКАЯ ДЕВУШКА»
14.30 «Удачная покупка»
15.00 «Приключения Вуди и его друзей»
15.30 «Каспер»
16.00 «Приключения Роки, Бульвинкля и их друзей»
16.30 «Космические спасатели лейтенанта Марша»
17.00 «КОМАНДА «А»
18.00 «КВАНТОВЫЙ СКАЧОК»
19.00 «ФАНТАСТИЧЕСКАЯ ДЕВУШКА»
19.30 «БЛОССОМ»
20.00 «БЕВЕРЛИ-ХИЛЛЗ 90210»
21.00 «ВЕЛИКОЛЕПНАЯ ПЯТЕРКА»
22.00 «ШЕЛКОВЫЕ СЕТИ»
23.05 «МЕЛРОУЗ ПЛЕЙС»
0.00 «ТВ-клуб»
0.30 «Бон вояж»
1.00 «КЕГЛИ И ЛЕЙСИ»

СЗВ

9.00, 18.20, 0.10 Частные объявления.
9.42, 19.02 «Небесные танцоры».
10.10, 19.30, 23.55 День.
10.25, 20.15 «99/1».
11.30 «ДОМ СОБАКИ».
12.05 Великие марки автомобилей.
12.35, 22.00 Полис.
12.50 «КРИМИНАЛЬНЫЙ РОМАН».
19.45 Криминальные новости.
21.05 Четвероногие друзья.
21.30 Города мира.
22.15 «ПИСЬМА УБИЙЦЫ».
0.30 Муз-ТВ.

ТК «БЛИЦ»

7.05-9.00 Проснись!
1.00 Служба новостей.
1.15 Специальный репортаж.
1.20, 3.10 Телерынок.
1.35 На грани.
1.55 «ПОТРОШИТЕЛЬ».

ТВ СФ

19.00 Служба новостей
19.15 Реклама. Телегазета
19.25 Музыкальный курьер
19.35 Х/ф «Ермак». 2 серия

ЧЕТВЕРГ

Солнце - восход 08.21; заход 18.45
Луна - последняя четверть
Малая вода 12.01 высота 0,6 м
Полная вода 05.41 высота 3,4 м; 18.21 высота 3,4 м

7 ОКТЯБРЯ

1 КАНАЛ

6.00 Телеканал «Доброе утро»
9.00 Новости
9.15 «С легким паром!» В гостях у Михаила Евдокимова
9.55 «Вкусные истории»
10.15 «Маскашоу»
10.40 «Человек и закон» (с сурдопереводом)
11.25 «ДЖЕННИ ЕДЕТ В ГОЛЛИВУД»
11.50 «Домашняя библиотека»
12.00 Новости (с сурдопереводом)
12.15 «Добрый день»
12.50 «ОСТРОВ ПОГИБШИХ КОРАБЛЕЙ»
14.00 «Смехопанорама Евгения Петросяна»
14.30 «Вместе»
15.00 Новости (с сурдопереводом)
15.20 «Улица Сезам»
15.50 «Семь бед - один ответ»
16.05 «...До шестнадцати и старше»
16.35 «МЕСТО ВСТРЕЧИ ИЗМЕНИТЬ НЕЛЬЗЯ»
18.00 Новости
18.25 «Каламбур»
19.00 «Процесс»
19.40 Погода
19.45 «ВО ИМЯ ЛЮБВИ»
20.45 «Спокойной ночи, малыши!»
21.00 «Время»
22.00 «АМЕРИКАНСКАЯ ДОЧЬ»
23.45 «Цивилизация»
0.20 Новости
0.35 Программа передач
0.40 «СОВА». Триллер

КАНАЛ «РОССИЯ»

6.30 - 9.20 «Доброе утро, Россия!»
7.00, 8.00, 9.00 «Вести»
8.15 «Дежурная часть»
9.20 «Гомеопатия и здоровье»
9.30 «Арена - спорт»
10.00 «ЖИЗНЬ В ЦВЕТЕ»
10.55 «ЛЕТО НАШЕЙ ТАЙНЫ»
11.50 «Гомеопатия и здоровье»

ГТРК «Мурман»

12.00 Фильм - детям. «Динозаврики». «Переполох в замке». М/ф.

12.50 «Гомеопатия и здоровье»
13.00 «Вести»
13.20 «Два рояля»
14.10 «АНТОНЕЛЛА»
15.05 «ДИКИЙ АНГЕЛ»
16.00 «Магазин на диване»
16.30 «Маугли. Битва», «Келе»
17.00 «Вести»
17.20 «Башня»

ГТРК «Мурман»

17.56 «Чемпионы спорта». М/ф.
18.03 Монитор.
18.06 На широте Баренц-региона.
18.40 ТВ-информ: новости. Реклама.
19.02 «Судьбы солдатские». Борис Соколов, ветеран Полярной дивизии. Реклама.

19.30 «В ЗЕРКАЛЕ ВЕНЕРЫ»
20.25 «Клуб «Белый попугай». «Исторический»
21.00 «Вести»
21.45 «ВЕРНОСТЬ». «Черная» комедия
23.30 «Театр + TV»
0.30 «Народ хочет знать»
0.45 «Дежурная часть»
1.00 «Вести»
1.20 «Горячая десятка»
2.15 «Магазин на диване»

НТВ

6.00, 6.30, 6.45, 7.00, 7.30, 7.45, 8.00, 8.30 Информационная программа
6.15, 7.15, 8.15 Спорт, погода
6.20, 7.20, 8.20 «Криминал»
6.50, 8.45 «Впрок»
7.35 Мультфильм
7.50 «Большие деньги»
8.55 «Д.Д.Д. ДОСЬЕ ДЕТЕКТИВА ДУБРОВСКОГО»
10.00 «Сегодня»
10.25 «ВОЗВРАЩЕНИЕ В ЭДЕМ»
11.20 «Полундра»
11.50 Мультфильм
12.00 «Сегодня»
12.30 «Старый телевизор» вспоминает
14.00 «Сегодня»
14.35 «СКОРАЯ ПОМОЩЬ»
15.25 «Я и моя собака»
16.00 «Сегодня»
16.35 «ПРИКЛЮЧЕНИЯ СУПЕРБОЯ»
17.25 «Впрок»
17.50 «ЛЮБОВЬ И ТАЙНЫ САНСЕТ БИЧ»
18.40 «Криминал»
19.00 «Сегодня»
19.35 «Герой дня»
19.55 «СКОРАЯ ПОМОЩЬ»
20.50 «Д.Д.Д.ДОСЬЕ ДЕТЕКТИВА ДУБРОВСКОГО»
22.00 «Сегодня»
22.45 «ВОЗВРАЩЕНИЕ В ЭДЕМ»
23.45 «Сегоднячко»
0.25 «Сегодня в полночь»
0.45 «Антропология»

КАНАЛ «КУЛЬТУРА»

18.00 Программа передач
18.05 «Театр одного художника». «Золотой дождь». Рембрандт
18.30 Новости
18.40 «Российский курьер»
19.20 «Осенние портреты». Анатолий Свенцицкий
19.45 «Время музыки»
20.10 «Чудо-сказка»
20.30 Новости культуры
20.50 «Америка 50-х». «Поиграем в домики»
21.45 «После новостей...»
22.05 «ЖИЗНЬ ЛЕОНАРДО ДА ВИНЧИ»
22.55 «История одной любви»
23.30 «Джазофрения»
0.00 Новости культуры
0.20 Программа передач

ТВ ЦЕНТР

6.00, 8.15 «Настроение»
8.00 «События»
8.55 Смотрите на канале
9.00 «Парад плюс: выбери песню»
9.15 «С утра пораньше»
9.45 «Петровка, 38»
10.00 «МИССИЯ НЕВЫПОЛНИМА»
11.00 «События»
11.15 «Исчезающий мир»
11.45 «Парад плюс: выбери песню»
12.00 «Дата»
13.00 «ЛАБИРИНТЫ ЛЮБВИ»
14.00 «События»
14.15 «Царь Горы»
14.45 «От и до...»
15.00 «ГРАФИНЯ ДЕ МОНСОРО»
16.30 «Сразись с чемпионом!»
17.00 «События»
17.15 «Дата»
18.10 «Деловая Москва»
18.25 Межконтинентальный Кубок ФИФА по мини-футболу. «Дина» (Москва) - «Ульбра» (Бразилия)
20.00 «События»
20.55 «БРОДЯГИ». Криминальная комедия
22.45 «События одной строкой»
22.50 «Постскриптум»
23.00 «Времечко»
23.20 «Петровка, 38»
23.30 «МИССИЯ НЕВЫПОЛНИМА»
0.30 «Времечко». «Ночной полет»
1.00 «Да!» Молодежный канал
2.40 «Парад плюс: выбери песню»

REN TV

7.00 «Черепашки ниндзя»
7.30 «Заботливые мишки»
8.00 Музыкальный канал
8.30 «Телемагазин»
9.00 «Клуб «Реноме»
9.30, 11.30, 14.30, 18.30, 20.30, 22.30 Новости REN TV
9.40 «ПЛЯЖ (СПАСАТЕЛИ МАЛИБУ)»
10.35 «НА ТРОПЕ ВОЛКА»
11.40 «ЛЕГЕНДА О ВАЛЕНТИНО»
13.30 «СУДЬБА»
14.00 «Великие женщины века»
14.40 «ХОЖДЕНИЕ ПО МУКАМ»
16.05 «ЛЮБИМАЯ ЖЕНЩИНА»
17.00 «Город собак»
17.30 «ПЛЯЖ (СПАСАТЕЛИ МАЛИБУ)»
18.45, 20.45 «Спорт-курьер»
19.00 «СЕЛЕСТА»
20.00 «Военная тайна»
20.55 «Заботливые мишки»
21.30 «НА ТРОПЕ ВОЛКА»
22.40 «Третий лишний»
23.05 «СЕДЬМОЕ ПРОКЛЯТИЕ»
0.35 Ночной музыкальный канал

ТНТ

9.00 «САН-ТРОПЕ-2»
10.00 «Из жизни женщины»
10.25 «Сонник»
10.30 «ГРЕХИ БОЛЬШОГО ГОРОДА»
11.30 «ГАЛГАМЕТ»
13.30 «Приключения Болека и Лелека»
14.00 «Петушок и солнышко»
14.10 «Магазин на диване»
14.30 «МАРИСОЛЬ»
15.30 «ШАЛУНЬЯ»
16.30 «БОИШЬСЯ ЛИ ТЫ ТЕМНОТЫ?»
17.00 «САН-ТРОПЕ-2»
18.00 «Из жизни женщины»
18.30 «Ток-шоу В.Соловьева»
19.00 «Новые приключения Пиноккио»
19.25 «Глобальные новости»
19.30 «ГРЕХИ БОЛЬШОГО ГОРОДА»
20.30 «ДЕТЕКТИВ НЭШ БРИДЖЕС-2»
21.30 «ЛАБИРИНТ И ЧУДОВИЩА»
23.35 «Магазин на диване»
23.50 «Глобальные новости»
23.55 «ДЕТЕКТИВ НЭШ БРИДЖЕС-2»

ТВ 6

6.55 «День за днем»
8.45 «Дорожный патруль»
9.00 ТСН-6
9.10 «Те Кто»
9.25 «Вы - очевидец»
10.00 «МИСТЕР УБИЙСТВО»
11.00 ТСН-6
11.05 «ПСИ-ФАКТОР»
12.00 «ГОРЕЦ. БЕССМЕРТНЫЙ ВОРОН»
13.00 ТСН-6
13.05 «День за днем»
15.00 ТСН-6
15.05 «Спасибо за покупку!»
15.30 «ПРОСТО МАРИЯ»
16.20 Передача А.Крупенина «Краткий курс»
16.45 «Знак качества»
17.00 ТСН-6
17.10 «ПУТЕШЕСТВЕННИКИ ВО ВРЕМЕНИ»
17.40 ДИСК-канал.
18.15 «Дорожный патруль»
18.30 «ГРЕЙС В ОГНЕ V»
19.00 «МИСТЕР УБИЙСТВО»
20.00 «Новости дня»
20.20 «Место встречи с А.Шараповой»
20.45 «О.С.П-Студия»
21.40 «ПЕРВАЯ ВОЛНА»
22.45 «Дорожный патруль»
23.00 Шесть новостей дня
23.15 «ЦитаДЕНЬ»
23.20 «ГРЕЙС В ОГНЕ V»
23.45 «Те Кто»
0.00 ДИСК-канал
0.40 «Дорожный патруль»
0.50 «ЭРОТИЧЕСКИЕ ПРИЗНАНИЯ»

СТС 8

7.00 «Приключения Вуди и его друзей»
7.30 «Каспер»
8.00 «Приключения Роки, Бульвинкля и их друзей»
8.30 Программа мультфильмов
9.00 «ТВ-клуб»
9.30 «БЕВЕРЛИ-ХИЛЛЗ 90210»
10.30 «ВЕЛИКОЛЕПНАЯ ПЯТЕРКА»
11.30 «МЕЛРОУЗ ПЛЕЙС»
12.30 «КЕГНИ И ЛЕЙСИ»
13.30 «ТВ-клуб»
14.00 «ФАНТАСТИЧЕСКАЯ ДЕВУШКА»
14.30 «Удачная покупка»
15.00 «Приключения Вуди и его друзей»
15.30 «Каспер»
16.00 «Приключения Роки, Бульвинкля и их друзей»
16.30 «Космические спасатели лейтенанта Мариса»
17.00 «КОМАНДА «А»
18.00 «КВАНТОВЫЙ СКАЧОК»
19.00 «ФАНТАСТИЧЕСКАЯ ДЕВУШКА»
19.30 «БЛОССОМ»
20.00 «БЕВЕРЛИ-ХИЛЛЗ 90210»
21.00 «ВЕЛИКОЛЕПНАЯ ПЯТЕРКА»
22.00 «ШЕЛКОВЫЕ СЕТИ»
23.05 «МЕЛРОУЗ ПЛЕЙС»
0.00 «ТВ-клуб»
0.30 «Стильные штучки»
1.00 «КЕГНИ И ЛЕЙСИ»

СЗВ

9.00, 18.20, 0.10 Частные объявления.
9.42, 19.02 «Небесные танцоры».
10.10, 19.30, 23.55 День.
10.25, 21.20 Криминальные новости.
10.55 «99/1».
11.45, 20.45 Четвероногие друзья.
12.05 Города мира.
12.35, 22.00 Полис.
12.50 «ПИСЬМА УБИЙЦЫ».
19.45 «ОСТРОВ ФАНТАЗИЙ».
21.35 Тайны, волшебства, чудеса.
22.15 «СТРАХ».
0.30 Муз-ТВ.

ТК «БЛИЦ»

7.00-9.00 Проснись!
1.00 Служба новостей.
1.20 Специальный репортаж.
1.25, 3.35 Телерынок.
1.35 Киномисия.
1.55 «ПОВОРОТ».

ТВ СФ

19.00 Музыкальный курьер
19.10 «Теледиалог» - в прямом эфире Мурманской областной Думы, председатель комитета по экономике В.Гусенков. Вопросы принимаются по телефону 7-28-05.
19.40 Х/ф «Ермак». 3 серия

ПЯТНИЦА

Солнце - восход 08.24; заход 18.40
Луна - последняя четверть
Малая вода 00.24 высота 0,8 м; 12.47 высота 0,5 м
Полная вода 06.32 высота 3,5 м; 19.07 высота 3,5 м

8 ОКТЯБРЯ

1 КАНАЛ

6.00 Телеканал «Доброе утро»
9.00 Новости
9.15 «ВО ИМЯ ЛЮБВИ»
10.15 «Каламбур»
10.40 «Процесс»
11.25 «ДЖЕННИ ЕДЕТ В ГОЛЛИВУД»
11.50 «Домашняя библиотека»
12.00 Новости (с сурдопереводом)
12.15 «Добрый день»
12.50 «ОСТРОВ ПОГИБШИХ КОРАБЛЕЙ»
14.00 «Здоровье» (с сурдопереводом)
14.30 «Вместе»
15.00 Новости (с сурдопереводом)
15.15 «Приключения Буратино»
16.25 «МЕСТО ВСТРЕЧИ ИЗМЕНИТЬ НЕЛЬЗЯ
18.00 Новости
18.25 «Джентльмен-шоу»
19.00 «Женские истории»
19.30 «Вкусные истории»
19.40 Погода
19.45 «Поле чудес»
20.45 «Спокойной ночи, малыши!»
21.00 «Время»
21.40 Лейтенант Коломбо в детективе «ЛЕБЕДИНАЯ ПЕСНЯ
23.30 «Эх, Семеновна!» Всероссийский конкурс частушек
0.10 Новости
0.30 «КУЛАК АЛЛАХА»

КАНАЛ «РОССИЯ»

6.30 - 9.20 «Доброе утро, Россия!»
7.00, 8.00, 9.00 «Вести»
8.15 «Дежурная часть»
9.20 «Гомеопатия и здоровье»
9.30 «Диалоги о рыбалке»
10.00 «ЖИЗНЬ В ЦВЕТЕ»
10.55 «ЛЕТО НАШЕЙ ТАЙНЫ»
11.50 «Гомеопатия и здоровье»

ГТРК «Мурман»

12.00 Фильм - детям. «Динозаврики». «Кот, который умел петь». М/ф.
12.30 ТВ-информ: новости. Реклама.

12.50 «Гомеопатия и здоровье»
13.00 «Вести»
13.20 «Два рояля»
14.10 «АНТОНЕЛЛА»
15.05 «ДИКИЙ АНГЕЛ»
16.00 «Магазин на диване»
16.30 «Маугли. Возвращение к людям», «Теремок»
17.00 «Вести»
17.20 «Башня»

ГТРК «Мурман»

17.56 «Вовка в тридевятом царстве». М/ф.
18.14 Монитор.
18.16 «Последние мечтатели» в программе «Вот и поговорили».
18.40 ТВ-информ: новости. Реклама.
19.02 «Депутатские встречи».

19.00 «Вести»
19.30 «КВАРТИРА НА ЧЕТВЕРТОМ ЭТАЖЕ». «АГАТА КРИСТИ. ПУАРО».
20.25 «Полный Модерн»
21.00 «Вести»
21.45 «У БОГА ЗА ПАЗУХОЙ»
23.40 «ЖАРА В ЛОС-АНДЖЕЛЕСЕ»
0.45 «Дежурная часть»
1.00 «Вести»
1.20 «Магазин на диване»

НТВ

6.00, 6.30, 6.45, 7.00, 7.30, 7.45, 8.00, 8.30 Информационная программа
6.15, 7.15, 8.15 Спорт, погода
6.20, 7.20, 8.20 «Криминал»
6.35 «Карданный вал»
6.50, 8.45 «Впрок»
7.35 Мультфильм
7.50 «Большие деньги»
8.55 «Д.Д.Д. ДОСЬЕ ДЕТЕКТИВА ДУБРОВСКОГО»
10.00 «Сегодня»
10.25 «ВОЗВРАЩЕНИЕ В ЭДЕМ»
11.15 «Служба спасения»
11.45 «Куклы»
12.00 «Сегодня»
12.30 «Старый телевизор» вспоминает
14.00 «Сегодня»
14.35 «СКОРАЯ ПОМОЩЬ»
15.25 «Жизнь замечательных зверей»
16.00 «Сегодня»
16.35 «ПРИКЛЮЧЕНИЯ СУПЕРБОЯ»
17.25 «Впрок»
17.50 «ЛЮБОВЬ И ТАЙНЫ САНСЕТ БИЧ»
18.40 «Криминал»
19.00 «Сегодня»
19.45 «Герой дня»
20.05 «КАТАЛА»
21.35 Профессия-репортер
22.00 «Сегодня»
22.45 «ВОЗВРАЩЕНИЕ В ЭДЕМ»
23.45 «ДОБЕРМАН». Боевик

КАНАЛ «КУЛЬТУРА»

8.00 Программа передач
8.05, 12.30, 14.30, 20.30, 0.00 Новости культуры
8.25 «Ноу-хау»
8.35 «Америка 50-х»
9.30 «Консилиум»
9.55 «ПАРОХОДНЫЙ БИЛЛ-МЛАДШИЙ». Фильм Б.Китона
11.05 «Российский курьер»
11.45 «ВЕТЕР В СПИНУ»
12.40 «После новостей...»
13.00 «Время музыки»
13.25 «Почему у елочки колючие иголочки»
13.35, 14.45 «ЖИЗНЬ ЛЕОНАРДО ДА ВИНЧИ»
15.40 «Вместе с Фафалей». «Математика и ерунда всякая»
16.00 Новости
16.10 «ТАЙНА САГАЛЫ»
16.40 «Как было написано первое письмо»
16.50 «Знаменитые замки Европы». Ригесбург (Австрия)
17.15 «Очевидное - невероятное. Век XXI»
17.45 «ВЕТЕР В СПИНУ»
18.30 Новости
18.40 «Страна Фестивалия»
19.10 «Дон Кихот»
19.55 «Волшебник Ох»
20.15 «Чудо-сказка»
20.50 «Кино тревоги» Док.фильм
21.45 «После новостей...»
22.05 «Кинопанорама»
22.30 «ЖИЗНЬ ЛЕОНАРДО ДА ВИНЧИ»
23.20 «Только Шопен»
23.50 «Трудолюбивая старушка». Мультфильм для взрослых
0.20 Программа передач

ТВ ЦЕНТР

6.00, 8.15 «Настроение»
8.00 «События»
8.55 Смотрите на канале
9.00 «Парад плюс: выбери песню»
9.15 «Улица Юстиции»
9.45 «Петровка, 38»
10.00 «МИССИЯ НЕВЫПОЛНИМА»
11.00 «События»
11.15 «Исчезающий мир»
11.45 «Парад плюс: выбери песню»
12.00 «Дата»
13.00 «ЛАБИРИНТЫ ЛЮБВИ»
14.00 «События»
14.15 «Царь Горы»
14.45 «На стыке веков»
15.00 «ГРАФИНЯ ДЕ МОНСОРО»
16.30 «Легенды спорта». Анатолий Фирсов
17.00 «События»
17.15 «Дата»
18.10 «Деловая Москва»
18.25 Межконтинентальный Кубок ФИФА по мини-футболу. «Дина» (Москва) - «Ульбра» (Бразилия)
20.00 «События»
20.55 «ГОРОД ЗЕРО»
22.45 «События одной строкой»
22.50 «Постскриптум»
23.00 «Времечко»
23.20 «Петровка, 38»
23.30 «МИССИЯ НЕВЫПОЛНИМА»
0.30 «Да!» Молодежный канал
2.10 «Парад плюс: выбери песню»

REN TV

7.00 «Черепашки ниндзя»
7.30 «Заботливые мишки»
8.00 Музыкальный канал
8.30 «Телемагазин»
9.00 «Клуб «Реноме»
9.30, 11.30, 14.30, 18.30, 20.30, 22.30 Новости REN TV
9.40 «ПЛЯЖ (СПАСАТЕЛИ МАЛИБУ)»
10.35 «НА ТРОПЕ ВОЛКА»
11.40 «УКРАИНСКАЯ ВЕНДЕТТА»
13.30 «СУДЬБА»
14.00 «Военная тайна»
14.40 «ХОЖДЕНИЕ ПО МУКАМ»
16.05 «ЛЮБИМАЯ ЖЕНЩИНА»
17.00 «Город собак»
17.30 «ПЛЯЖ (СПАСАТЕЛИ МАЛИБУ)»
18.45, 20.45 «Спорт-курьер»
19.00 «СЕЛЕСТА»
20.00 «Штормовое предупреждение»
20.55 «Заботливые мишки»
21.30 «НА КРАЮ ЗЕМЛИ»
22.40 «Третий лишний»
23.05 «СТРАННЕЕ, ЧЕМ В РАЮ»
0.55 Ночной музыкальный канал

ТНТ

9.00 «САН-ТРОПЕ-2»
10.00 «Из жизни женщины»
10.25 «Сонник»
10.30 «ГРЕХИ БОЛЬШОГО ГОРОДА»
11.30 «ЛАБИРИНТ И ЧУДОВИЩА»
13.30 «Приключения Болека и Лелека»
14.00 «На карнавале»
14.10 «Магазин на диване»
14.30 «МАРИСОЛЬ»
15.30 «ШАЛУНЬЯ»
16.30 «БОИШЬСЯ ЛИ ТЫ ТЕМНОТЫ?»
17.00 «САН-ТРОПЕ-2»
18.00 «Из жизни женщины»
18.30 «Первые лица»
19.00 «Новые приключения Пиноккио»
19.25 «Глобальные новости»
19.30 «ДИАГНОЗ: УБИЙСТВО»
20.30 «ДЕТЕКТИВ НЭШ БРИДЖЕС-2»
21.30 «ПОЛИЦИЯ ГАМБУРГА. ЮЖНЫЙ ОКРУГ»
22.30 «Магазин на диване»
22.45 «Глобальные новости»
22.50 «КЛУБНОЕ ОБЩЕСТВО»

ТВ 6

6.55 «День за днем»
8.45 «Дорожный патруль»
9.00 ТСН-6
9.10 «Те Кто»
9.25 «СВ шоу»
10.00 «МИСТЕР УБИЙСТВО»
11.00 ТСН-6
11.05 «В МИРЕ ЖЕНЩИН»
12.00 «ПЕРВАЯ ВОЛНА»
13.00 ТСН-6
13.05 «День за днем»
15.00 ТСН-6
15.05 «Спасибо за покупку!»
15.30 «ПРОСТО МАРИЯ»
16.20 Передача А.Крупенина «Краткий курс»
16.45 «Знак качества»
17.00 ТСН-6
17.10 «ПУТЕШЕСТВЕННИКИ ВО ВРЕМЕНИ»
17.40 ДИСК-канал
18.15 «Дорожный патруль»
18.25 «ГРЕЙС В ОГНЕ V»
18.55 «ШОУ БЕННИ ХИЛЛА»
20.00 Новости дня
20.20 «Место встречи с А.Шараповой»
20.45 «ЕГО ЗВАЛИ ВОРОН»
22.40 «Дорожный патруль»
23.00 Шесть новостей дня
23.15 «ЦитаДень»
0.20 «Те Кто»
0.35 Дорожный патруль
0.45 «Радио хит»
1.50 «ГРЕЙС В ОГНЕ V»

СТС 8

7.00 «Приключения Вуди и его друзей»
7.30 «Каспер»
7.55, 10.55, 19.25, 19.55, 23.55 Погода
8.00 «Приключения Роки, Бульвинкля и их друзей»
8.30 Программа мультфильмов
9.00 «ТВ-клуб»
9.30 «ВОРЫ В ЗАКОНЕ»
11.30 «БУХТА ДОУСОНА»
12.30 «КЕГНИ И ЛЕЙСИ»
13.30 «ТВ-клуб»
14.00 «ФАНТАСТИЧЕСКАЯ ДЕВУШКА»
14.30 «Удачная покупка»
15.00 «Приключения Вуди и его друзей»
15.30 «Каспер»
16.00 «Приключения Роки, Бульвинкля и их друзей»
16.30 «Космические спасатели лейтенанта Мариса»
17.00 «КОМАНДА «А»
18.00 «КВАНТОВЫЙ СКАЧОК»
19.00 «ФАНТАСТИЧЕСКАЯ ДЕВУШКА»
19.30 «БЛОССОМ»
20.00 «БУХТА ДОУСОНА»
21.00 «ПЕРВАЯ ПОЛОСА». Триллер
23.30 «ВОРЫ В ЗАКОНЕ»
1.30 «КЕГНИ И ЛЕЙСИ»

СЗВ

9.00, 18.20, 0.10 Частные объявления.
9.42, 19.02 «Небесные танцоры».
10.10, 19.30, 23.55 День.
10.25, 19.45 «ОСТРОВ ФАНТАЗИЙ».
11.25 Четвероногие друзья.
11.55 Криминальные новости.
12.10 Тайны, волшебства, чудеса.
12.35, 22.00 Полис.
12.50 «СТРАХ».
20.30 Гильдия.
21.00 «ДОМ СОБАКИ».
21.35 Магия оружия.
22.15 «ОКО ЗА ОКО»
0.30 Муз-ТВ.

ТК «БЛИЦ»

7.05-9.00 Проснись!
1.00 Служба новостей.
1.20 Специальный репортаж.
1.25, 3.15 Телерынок.
1.35 КГБ.
2.00 «КОРРИНА, КОРРИНА».

ТВ СФ

19.00 ТОН
19.20 Реклама. Телегазета
19.30 Музыкальный курьер
19.40 Ко дню рождения русской поэтессы Марины Цветаевой. «Вольный сон». Передача, посвященная творчеству поэтессы.
19.50 Х/ф «Ермак». 4 серия

СУББОТА

Солнце - восход 08.28; заход 18.36
Луна - новолуние
Малая вода 01.07 высота 0,7 м; 13.27 высота 0,4 м
Полная вода 07.16 высота 3,5 м; 19.48 высота 3,6 м

9 октября

1 КАНАЛ

8.00 Новости
8.10 «Слово пастыря». Митрополит Кирилл
8.25 «Домашняя библиотека»
8.35 «Все путешествия команды Кусто». «Великаны глубин. Киты».
9.30 «100%»
10.00 Новости (с сурдопереводом)
10.10 «Смак»
10.30 «Утренняя почта»
11.05 «АЛЬФ»
11.40 «Здоровье»
12.10 «ТАЙНЫ МАДАМ ВОНГ»
14.05 «В мире животных»
14.45 «Русский музей. История одного шедевра»
15.00 Новости (с сурдопереводом)
15.10 «ГОРЕЦ». «СУДНЫЙ ДЕНЬ»
16.05 «Возможно все!»
16.20 «Мультазбука»
17.00 «Игумен земли русской»
17.30 «Командировка на фронт»
18.00 Новости
18.15 «Смехопанорама Евгения Петросяна»
18.45 «Матч года»
19.00 Телемост Москва - Киев
20.00 Футбол. Отборочный матч чемпионата Европы. Сборная России - сборная Украины.
22.00 «Время»
22.55 Погода
23.00 «ВНУТРЕННЕЕ РАССЛЕДОВАНИЕ». Триллер
1.00 «ОХОТА НА СУТЕНЕРА»

КАНАЛ «РОССИЯ»

8.00 «Лечение Василия», «Приключения пингвиненка Лоло»
8.25 Прогноз погоды
8.30 «Папа, мама, я - спортивная семья»
9.30 «Почта РТР»
10.00 «Доброе утро, страна!»
10.30 «Сам себе режиссер»
11.00 «Ста к одному»
11.45 «Хорошие новости»
12.15 «Золотой ключ»
12.30 «Сиреневый туман»
13.00 «Вести»
13.20 «Федерация»
14.00 «Урмас Отт с ...»
15.00 «На здоровье»
16.05 «Приключения Астерикса». Мультсериал

ГТРК «Мурман»

17.01 «Добрая сказка». М/ф.
17.16 К 55-й годовщине разгрома немецко-фашистских войск в Заполярье. «Сокровенные люди». 17.31 «В песнях и рассказах...». Встреча с бардовской песней.
18.11 Панорама недели.
18.56 Монитор. Анонс программ на неделю. Реклама.

18.00 «Моя семья». «Жадные люди»
19.05 «Два рояля»
19.55 «Аншлаг» и Ко»
21.00 «Вести»
21.45 «БЕДНАЯ САША»
23.35 «Кубок юмора-99»
1.20 Вольная борьба. Чемпионат мира. Передача из Турции

НТВ

8.00 «Сегодня»
8.20 Мультфильмы
8.50 «ВОЗВРАЩЕНИЕ В ЭДЕМ»
9.40 «Старый телевизор» вспоминает
10.00 «Сегодня»
10.15 «Криминал»
10.40 «Пойми меня»
11.10 «КОНАН»
12.00 «Сегодня»
12.25 «В нашу гавань заходили корабли»
13.30 «Весь Жванецкий»
14.00 «ЧУЖИЕ ЗДЕСЬ НЕ ХОДЯТ»
15.25 «Своя игра»
16.00 «Сегодня»
16.30 «Любовные истории, которые потрясли мир»
17.00 «ОНА НАПИСАЛА УБИЙСТВО»
17.50 «Я и моя собака»
18.20 «Один день «Убойного отдела»
19.00 «Сегодня»
19.35 «Итого»
19.55 «РИКОШЕТ». Криминальная драма
22.00 «Сегодня»
22.45 «ВОЗВРАЩЕНИЕ В ЭДЕМ»
0.40 «Про это»

КАНАЛ«КУЛЬТУРА»

10.00 Программа передач
10.10 «Читая Библию». Ветхий Завет
10.20 «ЖИЗНЬ ЛЕОНАРДО ДА ВИНЧИ»
11.10 «Мировая деревня»
11.20 «Вилли Вуппер». Мультфильм
12.10 «Аистенок»
12.35 «Освоение Дикого Запада»
14.00 «Как сражаться с драконом», «Банальная история», «Парасолька в цирке»
14.30 Новости культуры
14.45 «ВОЛЖСКИЙ БУРЛАК»
15.55 «Знаменитые замки Европы». Ригесбург
16.20 «Доктор философии». Б.Нушич
17.45 «Норвежские танцы». Э.Григ
18.00 «Рассказы старого аллетника»
18.30 Новости
18.35 «Чеховы», «Юбилей». Док.фильмы
19.10 «15-й подъезд»
19.40 «Аленький цветочек»
20.20 «Чудо-сказка»
20.30 «Дом актера». «Подиум»
21.00 «Шесть романсов на стихи А.Пушкина»
21.25 «Блеф-клуб»
22.00 Новости культуры
22.20 «Несчастливая звезда». Мультфильм для взрослых
22.30 «Джаз и поэзия»
23.10 «ЧЕЛОВЕК ИДЕТ ЗА СОЛНЦЕМ»

ТВ ЦЕНТР

8.00 Детский телеканал
9.15 «На карауль!»
9.25 Смотрите на канале
9.30 «СПАСАТЕЛЬ МАКГАЙВЕР»
10.30 «Подумаем вместе»
11.00 «События»
11.15 «С утра попозже»
11.45 «Старомодная комедия»
13.25 «Михаил Козаков: Я привык первенствовать»
14.00 «События»
14.15 Погода на неделю
14.20 «Просто Россия»
14.45 «Осень в Китае»
15.10 «ВСЕ ПРОТИВ ОДНОГО»
17.30 «Пресс-клуб»
19.00 «Брэйн ринг»
20.00 «Неделя»
20.45 «Мыло»
20.55 «ГОРЕЦ-2»
23.40 «Парад плюс: выбери песню»
0.30 «ДО КРАЙНЕГО ПРЕДЕЛА»

REN TV

8.30 Музыкальный канал
9.00 «Лицом к лицу»
10.00 «ГРЕЗЫ ЛЮБВИ»
11.00 «РАССВЕТЫ И ЗАКАТЫ ПАСИФИК ПАЛИСЕЙДС»
12.00 «Реноме»
12.30, 17.30, 20.30 Новости REN TV
12.40 «ХОЖДЕНИЕ ПО МУКАМ»
14.05 «1/52»
14.20 «Анатомия катастрофы». «Землетрясение»
14.50 «НОСИЛЬЩИК N 1»
17.45, 20.45 «Спорт-курьер»
18.00 «Симпсоны»
18.30 «УКРАИНСКАЯ ВЕНДЕТТА»
21.00 «МАППЕТ-ШОУ»
21.30 «НА КРАЮ ЗЕМЛИ»
22.30 «Пятая колонка»
23.00 «ПРИРОЖДЕННЫЕ УБИЙЦЫ»
1.15 Ночной музыкальный канал

ТНТ

10.00 «Приключения Паддингтонского медвежонка»
10.30 «Очевидец-3»
11.05 «ВСЕ НАОБОРОТ»
12.20 «Три медведя», «Скамейка»
12.45 «Кино о кино»: «Мэри Пикфорд: жизнь на экране»
14.00 «Пытливые умы»
14.30 «Европейская футбольная неделя»
16.00 «ТРИДЦАТЬ СЛУЧАЕВ МАЙОРА ЗЕМАНА»
17.00 «Суета вокруг рояля»
17.30 «ЗОВ»
18.30 «Человек в футляре»
18.55 «Глобальные новости»
19.00 «Я ЛЮБЛЮ ЛЮСИ»
19.30 «РЕБЕККА»
20.30 «Титаны рестлинга на ТНТ»
21.30 «ПОЛИЦИЯ ГАМБУРГА. ЮЖНЫЙ ОКРУГ»
22.30 «Глобальные новости»
23.35 «Кино, кино, кино»
23.05 «ВОДНАЯ СТРАНА»
0.55 «НА-НА-сталь-гия»
1.55 «Магазин на диване»
2.15 «Я ЛЮБЛЮ ЛЮСИ»

ТВ 6

8.00 Программа передач
8.05 «Дорожный патруль»
8.20 «В Муммий-дол приходит осень», «Нехочуха»
8.45 «Пуговка и рыжик»
9.15 «Кот в сапогах»
10.15 «Шоу Бенни Хилла»
11.15 ДИСК-канал
11.50 «Пальчики оближешь»
12.25 «Спасибо за покупку!»
12.35 «КРАСНЫЙ ЖАР»
14.15 «Нью-Йорк, Нью-Йорк»
14.45 «О.С.П - студия»
15.40 «Это - Жириновский!»
16.10 «ФЛИППЕР III»
17.00 ТСН-6
17.15 «Формула здоровья»
17.20 «Я сама»
18.30 «Дорожный патруль»
18.45 «LEXX II»
19.45 «33 КВАДРАТНЫХ МЕТРА. ДАЧНЫЕ ИСТОРИИ»
20.20 «Скандалы недели»
20.55 «РУБИН КАИРА»
23.00 Шесть новостей дня
23.10 ДИСК-канал
23.50 «Дорожный патруль»
0.00 «Те Кто: снято»
0.15 «Мисс «Русское радио»
1.20 «Плейбой»

СТС 8

7.45 Музыка на СТС. «SEAL»
7.59, 10.45, 19.25, 19.45, 23.55 Погода
8.00 «Джимми-суперчервяк»
8.30 «Чудовищная сила»
9.00 «ТВ-клуб»
9.30 «Улица Сезам»
10.00 «Американский хвост»
10.30 «ПЕРВАЯ ПОЛОСА»
13.00 «Время покупать!»
13.30 «Удачная покупка»
14.00 «МОЕ ВТОРОЕ «Я».
14.30 «СЕВЕРНАЯ СТОРОНА»
15.30 Программа мультфильмов
16.00 «ЗОЛОТОЙ ГУСЬ»
17.30 «Магия моды»
18.00 Музыка на СТС
18.30 «БОЛЬШОЙ РЕМОНТ»
19.30 «Шоу-бизнес»
20.00 «УДИВИТЕЛЬНЫЕ СТРАНСТВИЯ ГЕРАКЛА»
21.00 «ФРАНКЕНШТЕЙН»
23.00 «ПО УЛИЦАМ КОМОДВОДИЛИ»
0.30 «СЕВЕРНАЯ СТОРОНА»

СЗВ

9.00,18.20, 0.10 Частные объявления.
9.42 «Небесные танцоры».
10.10, 14.30 День.
10.25 «ОСТРОВ ФАНТАЗИЙ».
11.10 Гильдия.
11.40 «ДОМ СОБАКИ».
12.10 Магия оружия.
12.35 Полис.
12.50 «ОКО ЗА ОКО».
19.02 «Том и Джерри».
19.30 Четвероногие друзья.
19.45 «НАЙТМЕН».
20.30 «МИСТЕР БИН».
21.20 Животные тоже шутят.
22.00 «ИГРА».
0.30 Муз-ТВ.

ТК «БЛИЦ»

7.05-9.00 Проснись!
1.00 Служба новостей.
1.20 Специальный репортаж.
1.25, 3.35 Телерынок.
1.40 Радости жизни.
1.55 «РАЗУМ И ЧУВСТВА».

ТВ СФ

19.00 Музыкальный курьер
19.20 Х/ф «Ермак». 5 серия

ВОСКРЕСЕНЬЕ

Солнце - восход 08.32; заход 18.31
Луна - новолуние
Малая вода 01.47 высота 0,6 м; 14.05 высота 0,4 м
Полная вода 07.56 высота 3,6 м; 20.24 высота 3,6 м

10 октября

1 КАНАЛ

8.00 Новости
8.10 «Служу России!»
8.40 «Дисней-клуб». «Утиные истории»
9.10 «Утренняя звезда»
10.00 Новости (с сурдопереводом)
10.10 «Непутевые заметки» Дмитрия Крылова
10.30 «Пока все дома»
11.05 «АЛЬФ»
11.35 «Играй, гармонь любимая!»
12.10 «ЗЕЛЕНАЯ КАРЕТА»
14.20 «Клуб путешественников»
14.45 «Русский музей. История одного шедевра»
15.00 Новости (с сурдопереводом)
15.10 «ГОРЕЦ». «ЗА МИНУТУ ДО ПОЛУНОЧИ»
15.55 «Умницы и умники»
16.25 «Дисней-клуб». «Чип и Дейл»
16.50 «Дисней-клуб». «Аладдин»
17.20 «Как это было»
18.00 Новости
18.10 «Песня-99»
18.45 «Ералаш»
19.10 «ОСОБЕННОСТИ НАЦИОНАЛЬНОЙ РЫБАЛКИ»
21.00 Авторская программа Сергея Доренко
21.55 Погода
22.00 «ТЫСЯЧЕЛЕТИЕ». «ГЕЕНА ОГНЕННАЯ»
22.50 «Отель»
23.35 «Футбольное обозрение»
0.05 «ОДНАЖДЫ НА ДИКОМ ЗАПАДЕ»

КАНАЛ «РОССИЯ»

8.00 «Служу Отечеству»
8.25 «Алиса в Париже», «Хитрая ворона»
9.25 Прогноз погоды
9.30 «Устами младенца»
10.00 «Доброе утро, страна!»
10.30 «Аншлаг» и Ко»
11.30 «Полный Модерн»
12.00 «Русское лото»
12.40 «Мир книг с Леонидом Куравлевым»
13.00 «Вести»
13.20 «Парламентский час»
14.10 «ЗАКОН И ПОРЯДОК»
15.05 «Диалоги о животных»
16.00 «Старая квартира». Год 1993
17.00 «Хлебный день»
18.00 «Перед «Зеркалом»
18.15 «НЯНЬКИ»
20.00 «Зеркало»
21.00 «ЧАСТНЫЙ ДЕТЕКТИВ, ИЛИ ОПЕРАЦИЯ «КООПЕРАЦИЯ»
22.45 «ТАЙНА ОХОТНИЧЬЕГО ДОМА». «АГАТА КРИСТИ. ПУАРО»
23.50 «К-2» представляет»
0.50 «Дежурная часть»
1.15 Вольная борьба. Чемпионат мира
2.10 Прогноз погоды

НТВ

8.00 «Сегодня»
8.20 «ВОЗВРАЩЕНИЕ В ЭДЕМ»
10.00 «Сегодня»
10.15 «Служба спасения»
10.40 «Полундра»
11.10 «КОНАН»
12.00 «Сегодня»
12.35 «Большие деньги»
13.05 «Профессия - репортер»
13.20 «НТВ штурмует форт Байяр»
14.30 «ОНА НАПИСАЛА УБИЙСТВО»
15.25 «Русские горки»
16.00 «Сегодня»
16.25 «Жизнь замечательных зверей»
16.55 «Криминальная Россия»
18.00 «Итоги»
18.55 «КЛАССИК»
21.00 «Итоги»
22.30 «Куклы»
22.45 «ЕВРОПА»

КАНАЛ«КУЛЬТУРА»

10.00 Программа передач
10.10 «Читая Библию». Новый Завет
10.20 «ТРЕТИЙ ПРИНЦ»
11.45 «В тридевятом царстве»
12.10 «Конциллиум»
12.35 «Аистенок»
13.00 «Как молоды мы были...» Концерт
13.55 «Кентервильское привидение», «Аист»
14.30 Новости культуры
14.45 «ВОЛЖСКИЙ БУРЛАК»
15.40 «Последний непокоренный восмитысячник Гималаев»
16.15 «Знаменитые замки Европы». Вартбург
16.40 «Запоздалые цветы для Ольги Жизневой»
17.10 Телесуфлер
17.30 «Пятачок». Док.фильм
18.30 Новости
18.35 «XX век в кадре и за кадром»
19.25, 21.10 «Шедевры мирового музыкального театра»
20.55 «Чудо-сказка»
22.00 Новости культуры
22.20 «ТРИ ЖИЗНИ И ОДНА СМЕРТЬ»
0.20 Программа передач

ТВ ЦЕНТР

8.00 Детский телеканал
9.15 «Первосвятитель»
9.25 Смотрите на канале
9.30 «СПАСАТЕЛЬ МАКГАЙВЕР»
10.30 «Слово и дело»
11.00 «События»
11.15 «С утра попозже»
11.45 «Малыш и Карлсон», «Карлсон вернулся»
12.25 «ЦТ возвращается...»
14.00 «События»
14.15 Погода на неделю
14.20 «Грани»
14.50 «21 кабинет»
15.50 «СКАЗКА НА НОЧЬ»
17.25 «Путешествие муравья»
17.35 «Воскресный концерт»
18.35 «Особая папка»
19.00 «Пять вечеров с Дэвидом Копперфилдом»
20.00 «События»
20.35 «ПО ГЛАВНОЙ УЛИЦЕ С ОРКЕСТРОМ»
22.25 «События одной строкой»
22.30 «Спортивный экспресс»
23.00 «ПРАКТИКА»
23.50 «КРОВНЫЕ БРАТЬЯ»

REN TV

8.30 Музыкальный канал
9.00 «Лицом к лицу»
10.00 «Веселая карусель», «Квартет для двух солистов», «Чучело-мяучело»
10.30 «ЧТО С ТОБОЙ ПРОИСХОДИТ?»
12.00 «Пятая колонка»
12.30, 17.30, 20.30 Новости REN TV
12.40 «ХОЖДЕНИЕ ПО МУКАМ»
14.05 «Мир спорта глазами «Жиллетт»
14.35 «РАЗЫСКИВАЕТСЯ: ЖЕНЩИНА САНДЕНСА»
18.00 «Симпсоны»
18.30 «КОЛДОВСКАЯ ЛЮБОВЬ»
20.55 Ток-шоу Опры
21.30 «СЕКРЕТНЫЕ МАТЕРИАЛЫ»
22.30 «Случайный свидетель»
23.00 «Звони и смотри»
«ИСКУШЕНИЕ ДЖИНЫ». Криминальная мелодрама о женщине
«МОЛЧАНИЕ ВЕТЧИНЫ». Пародия на знаменитые голливудские ужастики
«ХРУСТ». Детективный боевик
0.55 Ночной музыкальный канал

ТНТ

10.00 «Приключения Паддингтонского медвежонка»
10.30 «Очевидец»-3
11.05 «СУМКА ИНКАССАТОРА»
12.45 «Старик и журавль»
12.55 «Открытые небеса». «Жизнь в англо-саксонской Британии»
14.00 «Последняя охота». Мультфильм
14.10 «Магазин на диване»
14.30 «Полет на Луну»
15.00 «НХЛ: короли и свита»
15.30 «Мировой футбол»
16.00 «ТРИДЦАТЬ СЛУЧАЕВ МАЙОРА ЗЕМАНА»
17.00 «Ворованный воздух»
17.30 «ЗОВ»
18.30 «Здоровье начинается дома», «Дорожная сказка», «Путешествие»
18.55 «Глобальные новости»
19.00 «Я ЛЮБЛЮ ЛЮСИ»
19.30 «РЕБЕККА»
20.30 «Встреча с...» Владимир Пресняков
21.30 «АГЕНТ НАЦИОНАЛЬНОЙ БЕЗОПАСНОСТИ». «ДОКТОР ФАУСТ»
22.30 «Глобальные новости»
22.35 «Однажды вечером»
23.35 «Стриж и другие...»
0.05 «Титаны рестлинга на ТНТ»
1.05 «Магазин на диване»
1.25 «Я ЛЮБЛЮ ЛЮСИ»

ТВ 6

8.00 Программа передач
8.05 «Дорожный патруль»
8.20 «Утро продленного дня». «Бюро находок»
8.30 «Принцесса Несмеяна», «Три поросенка»
10.20 «Как стать звездой?» с С.Сивохой
10.55 ДИСК-канал
11.30 «Канон»
12.00 Шесть новостей недели
12.30 «Star Старт»
13.00 Дорожный патруль
13.30 «РАВНОДЕНСТВИЕ»
15.30 «Спартак» - чемпион!»
16.15 «Народ представляет» «Знак качества»
16.55 «Без вопросов...»
17.25 «Катастрофы недели»
18.30 «Дорожный патруль»
18.50 «БИС»
19.20 «Вы - очевидец»
19.55 «Обозреватель»
20.55 «СКОЛЬЖЕНИЕ»
22.40 «Наша музыка»
23.45 ТСН-Спорт
0.00 «БЕЗЖАЛОСТНАЯ ПОПУТЧИЦА»

СТС 8

7.45 Музыка на СТС. «SIMPLY RED»
8.00 «Ох уж эти детки»
8.30 «Чудовищная сила»
9.00 «ТВ-клуб»
9.30 «Улица Сезам»
10.00 «Назад в будущее»
10.30 «ФРАНКЕНШТЕЙН»
12.30 Музыка на СТС
13.00 «ТВ-клуб»
13.30 «Удачная покупка»
14.00 «МОЛОДОСТЬ ГЕРАКЛА»
14.30 «СЕВЕРНАЯ СТОРОНА»
15.30 «ПО УЛИЦАМ КОМОДВОДИЛИ»
17.30 «Шоу-бизнес»
18.00 Музыка на СТС
18.30 «ГОРЯЩАЯ ЗОНА»
19.30 «МОЛОДОСТЬ ГЕРАКЛА»
20.00 «УДИВИТЕЛЬНЫЕ СТРАНСТВИЯ ГЕРАКЛА»
21.00 «ИЗ АФРИКИ»
1.00 «Третий глаз»
1.30 «СЕВЕРНАЯ СТОРОНА»

СЗВ

9.00,18.20, 0.10 Частные объявления.
9.42, 19.02 «Том и Джерри».
10.10 Четвероногие друзья.
10.25 «НАЙТМЕН».
11.10 «МИСТЕР БИН».
11.55 Животные тоже шутят.
12.35 «ИГРА».
19.25 «ПРИШЕЛЬЦЫ-2: КОРИДОРЫ ВРЕМЕНИ».
21.35 Образы Голливуда.
22.00 «Артконвейер».
22.15 «ДИРЕКТОР».
0.30 Муз-ТВ.

ТК «БЛИЦ»

7.15 «РОЖДЕСТВО С ВИЛЛИ ГАВОМ».
1.00, 2.55 Телерынок.
1.15 Сирена.
1.35 «ОТЧАЯННЫЕ МЕРЫ».

ИМЕНИНЫ

4 октября - Дмитрий, Кондрат
5 октября - Макар, Петр, Федор, Фока, Иона
6 октября - Иван, Иннокентий, Ираида
7 октября - Владислав, Галактион
8 октября - Герман, Ефросиния, Сергей
9 октября - Ефрем, Иван, Тихон
10 октября - Аристарх, Игнатий, Зина, Марк

Поздравляем с Днём учителя !!!

Любимую учительницу МЕЩЕРЯКОВУ ИРИНУ ГЕННАДЬЕВНУ!

От всей души желаем счастья,
В работе радостных побед,
Пусть обойдут Вас все ненастья,
Как будто их в природе нет.

Родители и ученики 2 «Д» класса гимназии № 1.

Учителя 2 «В» класса СШ № 11 КАЗАЧОК ЛЮДМИЛУ ЯКОВЛЕВНУ!

Желаем быть здоровой, энергичной,
Чуть горделивой, симпатичной,
Трудолюбивой, бескорыстной,
Как солнце теплое лучистой.
Чтоб исходящее тепло
К Вам всех друзей всегда влекло.

Родители и ученики 2 «В» класса.

Самую лучшую учительницу МЕЛЬНИК ИРИНУ НИКОЛАЕВНУ!

Мы сегодня Вам желаем здоровья,
Бодрости на долгие года.
Будьте такой, какой Вас знаем -
Доброй и отзывчивой всегда.

Родители и ученики 3 «В» класса гимназии № 1.

Нашу дорогую учительницу БИМБО ИРИНУ ИВАНОВНУ!

Нам так приятно Вас поздравить
И пожелать Вам жить без бед,
Пусть счастье Вас не покидает,
Здоровья Вам на много лет.
Разрешите пожелать Вам
Света, мира и тепла.
Пусть сопутствуют удача,
Чувство юмора всегда.
Пусть будет настроение прекрасным,
Желанья пусть сбываются всегда.

С уважением родители и ученики 1 «В» класса СШ № 7.

Классному руководителю 6 «Б» класса СШ №12 КАДЫКОВОЙ НИНЕ ДМИТРИЕВНЕ, первой учительнице ДЕНИС ИРИНЕ МИХАЙЛОВНЕ, а также всем учителям:

Желаем вам в работе вдохновенья,
А в кругу семьи - тепла и доброты.
Среди друзей - любви и уваженья,
И в жизни сбывшейся мечты.

Ученики 6 «Б» класса и их родители.

Нашу дорогую АННУ ГРИГОРЬЕВНУ ГАВЕЛЬ

От всей души благодарим за ласку, доброту, заботу о наших детях, за то, что каждый день учебы Вы превращаете для них в праздник Знаний.

Желаем Вам молодости, здоровья, счастья и отличных учеников.

С уважением родители и ученики 2 «Б» класса СШ № 7.

Поздравляем администрацию средней школы № 7, нашего замечательного классного руководителя ИРИНУ АНАТОЛЬЕВНУ НЕЧАЙ с юбилеем школы и Днем учителя!

Нам хорошо живется в школе. Спасибо, дорогие учителя, за ваш благородный труд.

Оставайтесь такими же молодыми, энергичными и интересными людьми, какими мы вас знаем!

С уважением 6 «Г» класс, СШ № 7.

Поздравляем нашу любимую учительницу ИРИНУ АНАТОЛЬЕВНУ НЕЧАЙ.

Нам так приятно Вас поздравить
И пожелать Вам жить без бед.
Пусть счастье Вас не покидает,
Здоровья Вам на много лет.

С уважением родители и ученики 2 «Г» класса СШ № 7.

Глубокоуважаемая ГАЛИНА ЯКОВЛЕВНА ГИЛЬЧЕНКО.

Желаем Вам долгих лет жизни, здоровья и всего самого наилучшего. Мы Вас помним и любим.

Все Ваши выпускники.

С юбилеем Светлану Борисовну ЛЕЩЕНКО!

Примите искренние признания в любви и уважении за Ваш светлый ум и честный труд, за педагогический талант, душевную щедрость и жизненную стойкость.

Здоровья Вам, вдохновения, жизни долгой, полной, счастливой.

Друзья и коллеги.

Совместный проект Отдела по делам молодёжи администрации ЗАТО г.Североморск, фирмы „КОНИКА-СЕВЕР" и газеты „Североморские вести"

Близится к завершению любительский фотоконкурс

КОНИКА СТОП-КАДР 4

на темы
1. Мой город! Ты - цветок на камне!
2. Просто хорошо!
3. Братья наши меньшие.

Призы самые разные:
- бесплатный ужин на двоих в уютной обстановке бара "Центр";
- фотоаппарат;
- фотоальбомы, фотоплёнки и многое другое.

Пацан я конкретный - мобильник, трусы, очки чумовые и Seiko - часы.

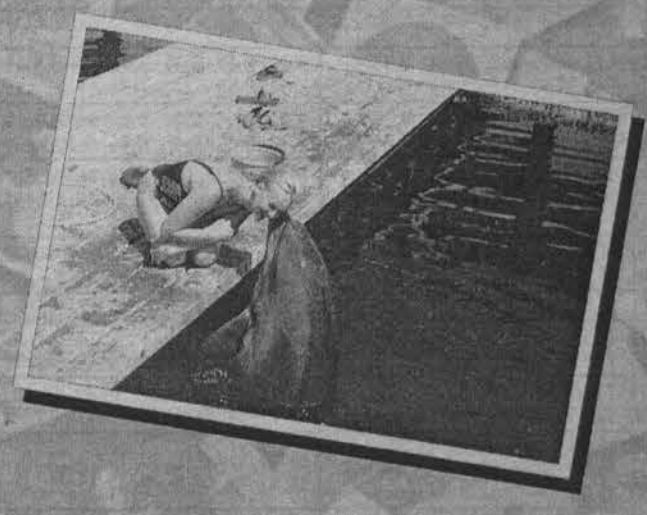

На море, у пирса, где людно и жарко, Любили встречаться Дельфин и Русалка.

Им в детстве, наверное, забыли сказать, Что кошка и мышка должны враждовать. Пусть рост у них разный и разные миски Но мирно жить лучше мышонку и киске.

г.Североморск, ул. Сафонова, 12, тел. 7-47-28

„КОНИКА-СЕВЕР"- ЭТО НЕ ТОЛЬКО ФОТОКОНКУРСЫ, НО И:
- фотоцентр;
- цифровое фотоателье;
- услуги пейджинговой связи;
- бизнес уголок;
- канцелярские товары;
- товары „Всё в дорогу";
- книги, журналы, открытки;
- срочное изготовление ключей;
- CD-диски в ассортименте.

РАСПИСАНИЕ м/а «ГАЗЕЛЬ»

Будни

Из Североморска	Из Мурманска
6.35, 6.48	6,15, 6.33, 6.54
7.00, 7.13, 7.19, 7.25, 7.31, 7.42, 7.47, 7.51, 7.56	7.30, 7.38, 7.44, 7.50
8.02, 8.09, 8.15, 8.23, 8.29, 8.34, 8.39, 8.46, 8.55	8.03, 8.09, 8.16, 8.22, 8.28, 8.34, 8.43, 8.48, 8.52, 8.58
9.00, 9.05, 9.12, 9.18, 9.23, 9.29, 9.35, 9.40, 9.45, 9.49, 9.55	9.05, 9.12, 9.18, 9.23, 9.27, 9.34, 9.41, 9.47, 9.55
10.01, 10.07, 10.13, 10.20, 10.28, 10.35, 10.43, 10.49, 10.56	10.03 10.08, 10.14, 10.20, 10.26, 10.32, 10.38, 10.43, 10.49, 10.55
11.01, 11.07, 11.13, 11.19, 11.25, 11.31, 11.37, 11.47, 11.58	11.01, 11.08, 11.14, 11.18, 11.25, 11.31, 11.37, 11.45, 11.56
12.08, 12.19, 12.25, 12.35, 12.51, 12.58	12.02, 12.10, 12.19, 12.25, 12.31, 12.35, 12.48
13.08, 13.13, 13.32, 13.45	13.18, 13.26, 13.33, 13.40, 13.48, 3.58
14.03, 14.09, 14.15, 14.22, 14.34, 14.37, 14.41, 14.47, 14.53	14.00, 14.09, 14.15, 14.34, 14.48, 14.59
15.00, 15.06, 15.12, 15.18, 15.23, 15.28, 15.32, 15.43, 15.49, 15.56	15.05, 15.09, 15.17, 15.24, 15.30, 15.37, 15.39, 15.43, 15.48, 15.55
16.02, 16.08, 16.15, 16.21, 16.27, 16.33, 16.37, 16.42, 16.47, 16.52, 16.58	16.03, 16.08, 16.13, 16.19, 16.23, 16.28, 16.33, 16.39, 16.45, 16.58
17.05, 17.11, 17.17, 17.23, 17.26, 17.30, 17.36, 17.42	17.04, 17.10, 17.17, 17.23, 17.29, 17.35, 17.42, 17.48, 17.54
18.01, 18.20, 18.27, 18.48	18.13, 18.19, 18.25, 18.30, 18.38, 18.44
19.35	19.12, 19.42
	20.25

Суббота

Из Североморска	Из Мурманска
	6.55
7.10, 7.25, 7.35, 7.45, 7.50	7.35, 7.45
8.00, 8.10, 8.20, 8.25, 8.30, 8.35, 8.40, 8.45, 8.50, 8.55	8.00, 8.15, 8.25, 8.35, 8.40, 8.45, 8.50, 8.55
9.00, 9.05, 9.10, 9.15, 9.20, 9.25, 9.30, 9.35, 9.40, 9.45, 9.50, 9.55	9.00, 9.05, 9.10, 9.15, 9.20, 9.25, 9.30, 9.35, 9.40, 9.45, 9.50, 9.55
10.00, 10.05, 10.10, 10.15, 10.20, 10.25, 10.35, 10.40, 10.45, 10.50, 10.55	10.00, 10.05, 10.10, 10.15, 10.20, 10.25, 10.30, 10.35, 10.40, 10.45, 10.50.
11.00, 11.05, 11.10, 11.15, 11.25, 11.35, 11.40, 11.50	11.00, 11.10, 11.15, 11.25, 11.30, 11.35, 11.40, 11.45, 11.50
12.15, 12.35, 12.45	12.00, 12.15, 12.25, 12.35, 12.45, 12.55
13.05, 13.15, 13.30, 13.40, 13.45, 13.50, 13.55	13.05, 13.25, 12.35, 13.40, 13.45
14.05, 14.10, 14.15, 14.20, 14.25, 14.30, 14.35, 14.40, 14.50, 14.55	14.05, 14.20, 14.30, 14.35, 14.40, 14.45, 14.50, 14.55
15.00, 15.05, 15.10, 15.15, 15.20, 15.25, 15.30, 15.35, 15.40, 15.45, 15.50, 15.55	15.00, 15.05, 15.10, 15.15, 15.20, 15.25, 15.30, 15.35, 15.40, 15.45, 15.50, 15.55
16.00, 16.05, 16.10, 16.15, 16.20, 16.25, 16.30, 16.35, 16.40, 16.45, 16.50, 16.55	16.00, 16.05, 16.10, 16.15, 16.20, 16.25, 16.30, 16.35, 16.40, 16.45, 16.50, 16.55
17.00, 17.05, 17.10, 17.15, 17.20, 17.25, 17.40, 17.50, 17.55	17.00, 17.05, 17.10, 17.15, 17.20, 17.25, 17.30, 17.35, 17.45, 17.50
18.05, 18.10, 18.25	18.00, 18.05, 18.20, 18.30
	19.00, 19.15

Воскресенье

Из Североморска	Из Мурманска
7.30, 7.50	
8.20, 8.40, 8.50	8.20, 8.40
9.00, 9.10, 9.30, 9.50	9.00, 9.10, 9.20, 9.30, 9.40, 9.50
10.00, 10.10, 10.20, 10.30, 10.40, 10.50	10.00, 10.20, 10.40, 10.50
11.10, 11.30, 11.50	11.00, 11.10, 11.20, 11.30, 11.40
	12.00
13.00, 13.40, 13.50	13.40, 13.50
14.00, 14.30, 14.40, 14.50	14.20, 14.30, 14.40, 14.50
15.00, 15.10, 15.20, 15.30, 15.40	15.20, 15.30, 15.40, 15.50
16.10, 16.20, 16.30, 16.40, 16.50	16.00, 16.10, 16.20,16.30
17.00, 17.10, 17.25, 17.50	17.00, 17.10, 17.20, 17.30, 17.40, 17.50
18.10, 18.20, 18.30	18.00, 18.20
	19.00, 19.10

(Продолжение. Начало на 1-й стр.)

ПОСТАНОВЛЕНИЕ

от 20.09.99г. г.Североморск № 373

О МЕРАХ ПО ПРЕДОТВРАЩЕНИЮ ТЕРРОРИСТИЧЕСКИХ АКТОВ НА ТЕРРИТОРИИ ЗАТО г.СЕВЕРОМОРСК

3. Паспортно-визовой службе ОВД (Погудина М.В.) осуществить перерегистрацию мест пребывания лиц, указанных в п.2 настоящего постановления.

4. Заместителю начальника ОВД - начальнику милиции общественной безопасности Спирину В.Г. - по истечение срока, установленного в п.2 настоящего постановления, осуществить привод лиц, не перерегистрировавших свои места жительства или пребывания, при необходимости, решать в установленном порядке вопрос о выдворении за пределы ЗАТО г.Североморск лиц, не являющихся гражданами России.

5. Отделу по делам ГО и ЧС администрации ЗАТО г.Североморск (Кузнецов В.Н.):

5.1. Организовать часовую готовность и взаимодействие с Мурманским поисково-спасательным отрядом, с Главным управлением по делам ГО и ЧС Мурманской области, объединенным военным комиссариатом, военной комендатурой, центральной районной больницей, аварийно-диспетчерскими службами города через дежурного по отделу внутренних дел.

5.2. Организовать проверки предприятий, хранящих и использующих в своем производстве аварийно-химические и опасные вещества (АХОВ).

6. Руководителям предприятий, организаций и учреждений независимо от организационно-правовой формы:

6.1. Организовать ежедневную проверку технических подполий, чердачных помещений, складов, стоящих на балансе, а также обеспечить их противопожарное состояние и исправность средств связи и оповещения.

6.2. Информировать немедленно отдел по делам ГО и ЧС администрации ЗАТО г.Североморск об изменении номеров телефонов руководителей, дежурных и диспетчерских служб.

6.3. Поддерживать в готовности аварийные бригады, дорожно-строительную технику и специализированное оборудование для ликвидации последствий возможных террористических актов в жилом фонде и на предприятиях ЗАТО г.Североморск.

7. Руководителям предприятий, осуществляющих свою деятельность по использованию, хранению и транспортировке аварийно-химических и опасных веществ (АХОВ):

7.1. Усилить охрану (наблюдение) емкостей с АХОВ и контроль за эксплуатацией технологического оборудования.

7.2. Обеспечить постоянную готовность аварийно-технических формирований, персонала дежурно-диспетчерских служб, средств связи и оповещения.

7.3. Обеспечить выполнение мероприятий по недопущению распространения опасных веществ на территорию жилого фонда, защите рабочих и служащих в случае аварийных ситуаций, связанных с выбросом АХОВ в атмосферу.

8. Руководителям предприятий, осуществляющих энергоснабжение (электро-, тепло-, газоснабжение) населения ЗАТО г.Североморск, усилить охрану подведомственных объектов и обеспечить готовность аварийно-технических подразделений к ликвидации возможных аварийных ситуаций.

9. Руководителям (владельцам) продовольственных и вещевых рынков (торговых площадок) обеспечить выполнение мероприятий, предотвращающих проведение террористических актов на подведомственной территории.

10. Центральной районной больнице (Цыганенко А.К.):

10.1. Организовать и обеспечить постоянную готовность бригад скорой медицинской помощи, больниц, поликлиник к поступлению пострадавших в результате возможных террористических актов.

10.2. Усилить пропускной режим в лечебных учреждениях.

10.3. Обеспечить необходимый резерв медицинского имущества, медицинского инструмента и медикаментов, а также койкомест в лечебных учреждениях.

10.4. Совместно с городским финансовым отделом обеспечить финансирование расходов на приобретение лекарственных препаратов в пределах необходимой достаточности.

11. Управлению образования (Шарова Н.С.), отделу культуры (Кацаран О.Т.):

11.1. Организовать ежедневное обследование общеобразовательных и детских дошкольных учреждений, учреждений культуры на предмет обнаружения посторонних предметов, взрывчатых веществ и других объектов, создающих угрозу жизнедеятельности, имеющих сходство с взрывными устройствами. Закрыть помещения, не использующиеся для учебного процесса и пребывания детей.

11.2. Ограничить доступ посторонних лиц в здания образовательных и детских дошкольных учреждений, учреждений культуры.

12. Комитету по управлению муниципальным имуществом (Распопова Р.К.):

12.1. Организовать и систематически проводить проверки арендуемых помещений в жилых зданиях по соблюдению арендаторами условий аренды. С арендаторами, не выполняющими требований условий аренды, установленным порядком, договора расторгнуть.

12.2. Запретить передачу в аренду помещений, находящихся в муниципальной собственности, лицам, не проживающим постоянно на территории ЗАТО г.Североморск.

12.3. По запросу ОВД передавать сведения о передаваемых в аренду жилых и нежилых помещений и зданий.

13. Администрации п.Росляково (Семенюта И.К.), МПП «Североморскжилкомхоз» (Шаталов В.Д.), МУП «Росляковское ЖКХ» (Афонин Б.В.):

13.1. Принять безотлагательные меры к закрытию технических подполий, подвалов, теплоцентров, чердачных помещений, слуховых окон и т.д. Обеспечить размещение контейнеров для мусора, групповых газовых установок и других объектов повышенной опасности не ближе 15 метров от жилых зданий.

13.2. Организовать ежедневный осмотр (обследование) жилого фонда. Результаты обследований оформлять соответствующими актами.

13.3. Определить порядок вскрытия подвальных помещений, технических подполий, теплоцентров при плановых и аварийных работах аварийно-техническими бригадами.

13.4. Назначить старших по подъездам и домам, организовав их взаимодействие с участковыми инспекторами милиции, аварийными и жилищно-коммунальными службами.

14. АТП ОАО «Мурманскавтотранс» (Варзугин А.И.) предусмотреть выделение по информации ГИБДД автомобильных тягачей для проведения экстренной эвакуации автотранспорта.

15. Узлу электросвязи ОАО «Мурманэлектросвязь» (Т.Х.Нахина):

15.1. Обеспечить устойчивое функционирование уличных телефонов-автоматов.

15.2. Обеспечить потенциально-опасные объекты экономики (МУП «Североморскводоканал», ОАО «Молочный завод»), учреждения образования, культуры и здравоохранения телефонными аппаратами с АОН (аппаратура определения номера) или заменить на цифровые номера на АТС-1.

16. ОВД (Кудряшов А.И.) ежедневно подводить итоги о выполнении мер по соблюдению общественного порядка с ежедневным докладом о проделанной работе Главе муниципального образования ЗАТО г. Североморск Волошину В.И.

17. Настоящее постановление вступает в силу с момента подписания и действует до особого распоряжения Главы муниципального образования ЗАТО г.Североморск.

18. Контроль за выполнением данного постановления возлагаю на себя.

В.ВОЛОШИН, Глава муниципального образования ЗАТО г.Североморск.

Городской Совет депутатов ЗАТО г.Североморск

РЕШЕНИЕ

от 28.09.99г. г.Североморск № 16

ОБ ИТОГАХ ИСПОЛНЕНИЯ БЮДЖЕТА ЗАТО г.СЕВЕРОМОРСК ЗА ПЕРВОЕ ПОЛУГОДИЕ 1999 г.

Заслушав отчет начальника финансового отдела администрации ЗАТО г.Североморск Р. Носовой об итогах исполнения бюджета ЗАТО г.Североморск за первое полугодие 1999 года, городской Совет решил:

1. Утвердить исполнение бюджета ЗАТО г.Североморск за первое полугодие 1999 года по доходам в сумме 199301 тысячи рублей и расходам 198685 тысяч рублей.

2. Отчет об исполнении бюджета ЗАТО г.Североморск опубликовать в средствах массовой информации.

3. Настоящее Решение вступает в силу со дня его подписания.

В.ВОЛОШИН, Глава муниципального образования ЗАТО г.Североморск.

Юбилей

УНИКАЛЬНАЯ ЧАСТЬ - УНИКАЛЬНЫЕ ЛЮДИ

29 сентября 1969 года в 16 часов 12 минут состоялся первый сеанс связи с объектом «Циклон-4» (серия «Космос»), положивший начало использованию радиолиний космической связи на Северном Флоте.

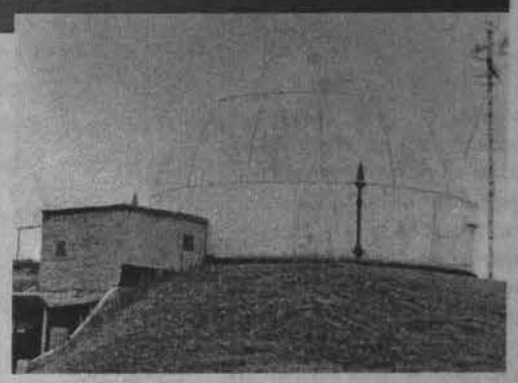

30 лет минуло с той поры. Сегодня пунктом приема-передачи информации (ППП) командует капитан 2 ранга Юрий Яцун. Молодой, перспективный офицер.

Воинская часть расположена недалеко от Североморска, однако, как и многие подобные точки, существует в автономном режиме. На территории части свой камбуз, своя котельная, которая отапливает не только административные здания, но и два жилых дома, где живут семьи военнослужащих.

Проблем у командира хватает. Чуть ли не каждый день приходиться отвечать на одни и те же вопросы: чем накормить людей, как одеть, где найти топливо? Ведь впереди долгая и холодная северная зима.

Больше всего болит голова у Юрия Николаевича о том, где взять деньги. Выплата денежного довольствия задерживается. Последний раз зарплату получали в июле. Так что, если на юбилей связистам «подкинут» деньжат, у них и впрямь будет настоящий праздник.

- Это одна из немногих воинских частей, - говорит капитан 2 ранга Яцун, - которая возит своих людей на работу. Как ни тяжело, но мы обеспечиваем их автотранспортом. С выходными днями сложнее. Просим директора АТП Варзугина, чтобы и в субботу, и в воскресенье был льготный рейс для военнослужащих, но пока все остается по-прежнему.

Уникальна часть, конечно же, не только заботой о людях. Уникальна она и тем, что космические части в России можно по пальцам пересчитать. А космос, как и Восток, дело тонкое. Если на средние и короткие волны влияет погода, для спутника нет никакого препятствия. Летает он себе и, когда необходимо, без проблем примет и «скинет» нужную информацию для объекта, находящегося в любой точке Мирового океана. Как показывают события в Дагестане, где участие принимают и североморцы, космическая связь бесперебойна и всепогодна.

Однако за три десятилетия техника поизносилась. Уже три срока установленных проработала. Многие заводы-поставщики оказались в ближнем зарубежье. Запчастей нет. И лишь благодаря людям, которые здесь служат, оборудование поддерживается в исправном состоянии.

- У нас в части собраны высококлассные специалисты, - продолжает рассказывать капитан 2 ранга Яцун. - Они работают по всему Северному флоту, помогают восстанавливать технику на кораблях. Многие офицеры, мичмана, закончив службу, остаются здесь, в части. Они с большой ответственностью относятся к своему делу.

Командир с гордостью отметил, что в их дружном коллективе есть даже семейные династии.

Одна из них - семья Полищуков. Глава семьи - Александр Павлович пришел служить сюда двадцать лет назад. Уволившись в запас, остался верен выбранной профессии. Жена - Ольга Ивановна также трудится здесь телеграфисткой. Вслед за родителями пришел в часть и сын Александр, который здесь служит по контракту водителем.

Золотой фонд коллектива - ветераны, за плечами которых большой опыт обслуживания комплекса. В работе они ни в чем не уступают молодым. Разве не уникален Николай Георгиевич Туркин? Молодым матросом пришел он служить в часть в 1973 году. Не без его участия вводилась в эксплуатацию система связи. Видать, понравилось пареньку дело, которым он занимался, остался на Севере. Окончил технический институт. Сейчас работает инженером. Если где-то какая-то неполадка происходит, то зовут Георгиевича: поможет, факт.

Немало офицеров обрели здесь свое счастье. Один из них - капитан-лейтенант Михаил Никончук. Не думал и не гадал он, что встретит в части свою любовь - Наташу. Мичмана Никончук уважают в коллективе как хорошего специалиста.

Много добрых слов услышали мы и о капитане-лейтенанте Анатолии Соловьеве. Служил на ППП сперва срочную, затем поступил в высшее военное училище. Вернулся в часть и в качестве офицера продолжил службу. Мечтает поступить в академию.

Еще с одним интересным человеком познакомили нас - это майор Надежда Яготина. Единственная женщина-офицер в частях связи. Кстати, в ППП служил и ее муж, с которым она познакомилась здесь, в части. Служба для женщин, которые несут круглосуточное дежурство под землей, на глубине более десяти метров, не из легких. Но они не ропщут, обеспечивают бесперебойную космическую связь, за которой - большое будущее.

Ветераны части.

Наш корр.

Фото Дмитрия СТРАУСА.

ЛЮДИ В ПОГОНАХ ЧЕТКОСТЬ ЛЮБЯТ

Комментарий к Положению о порядке прохождения военной службы

Так уж получилось, что буквально до последнего времени российские военнослужащие не имели одного из самых важнейших документов, регламентирующего прохождение воинской службы - назначения на должность, присвоение звания, аттестации, увольнения и другие вопросы, которые определяют служебно-правовое положение военнослужащих. Теперь такой документ имеется. По нашей просьбе его прокомментировали заместитель начальника управления Главного организационно-мобилизационного управления МО РФ генерал-майор Валерий Астанин и начальник отдела Главного управления кадров полковник Вадим Жуков.

Идет военная реформа, и одним из условий нормального функционирования Вооруженных Сил и других воинских формирований является надежная, продуманная правовая база. Ведь мы фактически уже перешли на военную службу по контракту. Еще до конца 1994 года все офицеры, сверхсрочники, военнослужащие-женщины подписали контракты с Минобороны.

И вот наконец появилось Положение о порядке прохождения военной службы, утвержденное Указом Президента РФ. Оно касается всех военнослужащих без исключения - от рядовых и матросов до высших офицеров, вплоть до заместителей министра обороны или руководителей других ведомств, в которых имеются воинские контингенты. В нем решены многие наболевшие проблемы.

Прежде, например, контракты на службу подписывали разные инстанции Минобороны, других силовых структур. Была некоторая путаница в гарантиях, обязательствах. Теперь утвержден единый контракт для офицерского, сержантского и солдатского составов. Гражданин добровольно заключает с Минобороны или другим силовым ведомством контракт, берет определенные обязательства, но и государство в лице руководителя, подписавшего контракт, - командира воинской части, руководителя учреждения, учебного заведения - обязуется соблюдать все права военнослужащего, членов семьи, получение льгот, гарантий и компенсаций, установленных по закону. Но если контракт нарушен государством, то военнослужащий может увольняться из армии в добровольном порядке, а не только через суд или дискредитацию офицерского звания, как это бывало раньше. Так же можно уволиться и по другим уважительным причинам. При этом человек получает все гарантии, которые имели военнослужащие, увольняющиеся по организационно-штатным мероприятиям.

Решен и весьма болезненный вопрос об участии солдат, сержантов срочной службы в вооруженных конфликтах. Теперь туда могут направляться только добровольцы, в том числе и в составе подразделений.

Немало ранее возникало сложных ситуаций вокруг присвоения офицерских званий. Теперь в документе подробно закреплен и этот вопрос. Если офицер занимает определенную должность, и подошло время получения звания, то командир обязан подготовить все документы. Если по каким-то причинам нельзя этого сделать, тогда офицера следует до истечения срока получения звания переводить на нижестоящую должность. Но если все же офицер достоин, а присвоение звания по каким-то причинам задерживается, то это можно сделать задним числом.

Также законодательно утверждены специфические отпуска военнослужащих - учебные, творческие, для защиты диссертаций, по личным обстоятельствам. Например, последний увеличен до тридцати суток.

Таким образом, в новом Положении детально проработаны вопросы прохождения воинской службы, увольнения, откомандирования в различные государственные структуры и ведомства и другие, которые раньше регламентировались только ведомственными приказами и инструкциями. Несомненно, новое Положение послужит укреплению армии и других силовых структур.

Александр БАБАКИН.

«Российская газета».

1 ОКТЯБРЯ - ДЕНЬ ПОЖИЛЫХ ЛЮДЕЙ

Этот день появился в нашем календаре по инициативе ООН восемь лет назад. Его нельзя назвать праздником, но он предоставляет возможность каждому из нас в отдельности и всем вместе внимательнее вглядеться в жизнь старшего поколения, дать почувствовать пожилым людям, что они не забыты, что общество признательно им за их громадный труд, терпение, самоотверженность.

Вы мужественно и с достоинством вынесли все трудности, выпавшие на вашу долю. И мы помним об этом.

Число граждан старшего поколения среди населения Североморска увеличивается год от года. Для большинства из них пенсия - единственный источник дохода, а каждый второй нуждается в постоянной медико-социальной помощи. Власти города прилагают много усилий, чтобы помочь им в наше непростое время. В полном объеме работает программа социальной поддержки, в которой предусмотрены значительные льготы по оплате коммунальных услуг, телефона, проезда в общественном транспорте, обеспечению лекарствами.

Для пожилых людей работает Центр социального обслуживания. Только за 1 полугодие на дневном отделении здесь побывали по путевкам 366 человек, а еще 328 смогли питаться в социальной столовой. Самые малообеспеченные пенсионеры получили гуманитарную помощь, путевки в санатории, бесплатную подписку на газеты.

Конечно, это не может в полной мере решить всех проблем, которые особенно остро стоят перед пожилыми людьми, поэтому так важны для них наше участие, понимание, милосердие. Давайте вспомним об этих лучших человеческих качествах!

В.ВОЛОШИН, Глава муниципального образования ЗАТО г.Североморск.

Е.АЛЕКСЕЕВ, председатель городского Совета депутатов ЗАТО г.Североморск.

Североморский Дом офицеров флота приглашает 6 октября в 19.30 на концерт заслуженного артиста России Сергея РОГОЖИНА с участием танцевальной группы «Модный дуэт».

Справки по тел. 7-31-33.

Положение о конкурсе проектов по подготовке к встрече третьего тысячелетия и празднованию 2000-летия христианства

Конкурс проводится с 1 октября по 30 ноября этого года по инициативе организационного комитета, утвержденного постановлением Губернатора Мурманской области № 154-ПГ от 19.04.99 года с целью привлечения широкого внимания к предстоящим историческим знаменательным датам, стимулированию и пропаганды творчества, привлечения спонсорской помощи для проведения праздничных мероприятий.

Прием, экспертизу и отбор представленных проектов осуществляет конкурсная комиссия организационного комитета.

К участию в конкурсе приглашаются исполнительные органы, общественные и религиозные объединения, организации, учреждения, предприятия и индивидуальные участники.

Конкурсные проекты должны отвечать соответствующей направленности и могут быть представлены в виде различных форм и жанров:

- церковные праздники;
- историко-литературные праздники;
- эстрадные представления, шоу, балы;
- фестивали;
- театральные представления;
- спортивные соревнования;
- туристическая деятельность;
- проведение экспедиций;
- благотворительные акции;
- издательская деятельность;
- выставки;
- конференции;
- просветительская деятельность и другие.

Указанные в проектах мероприятия необходимо планировать с декабря 1999 года по январь 2001 года.

Проект должен быть представлен на конкурс в отпечатанном виде в свободной форме с подробным описанием предлагаемого мероприятия, его технического оснащения, художественного оформления, сметы затрат.

Пресс-служба Губернатора Мурманской области.

КОРОЛЕВА ЛЫЖНЫХ ТРАСС

Однажды в заснеженных сопках я обратила внимание на красивый, очень техничный коньковый ход одной из лыжниц. Спросила, где она приобрела столь великолепную технику.

- У меня был замечательный тренер - Коммунара Николаевна Смолянинова, - сказала женщина, широко улыбнувшись. - Знаете ее?

Еще бы! Живо вспомнились восьмидесятые, когда Коммунара Николаевна часто приходила в редакцию «Североморской правды», неизменно жизнерадостная и энергичная.

А в Загородном парке, где лыжные гонки на приз нашей газеты собирали огромное число участников, каждый раз хотелось любоваться Смоляниновой: как легко, почти невесомо, пролетает по снежной трассе эта замечательная женщина, а после соревнований с достоинством принимает кубок победительницы.

Но прошло время. Остались позади яркие городские праздники лыжного спорта. Коммунара Николаевна оставила и тренерскую работу в детской спортивной школе, которой отдала около двадцати лет. Об этом вспоминалось по дороге на улицу Комсомольскую, где живут мастера спорта Коммунара Николаевна и Василий Павлович Смоляниновы.

Гостеприимная хозяйка открыла дверь. Я обрадованно отметила про себя, что северная королева лыжных трасс осталась прежней, время как будто не властно над ней. А через мгновение невольно ахнула. Показалось, что попала не в квартиру, а настоящий музей. Многочисленные спортивные кубки и огромные красивые вазы на полках занимали все пространство стены от потолка до пола. В прихожей пестрело огромное число спортивных вымпелов, а еще большее внимание привлекал лыжный ряд у стены. Пары карельских лыж, знаменитой «Эстонии», изящных пластиковых, обыкновенных «беговушек». Кстати, «Эстонию» абсолютным чемпионам Праздника Севера дарили сами представители предприятия, где изготовлялись высококачественные лыжи.

Коммунара Николаевна назвала также точное количество почетных грамот и дипломов - пятьсот шестьдесят. Последние благодарственные письма за личный вклад в развитие спорта чете Смоляниновых вручил мэр города на празднике улицы Комсомольской.

Коммунара Николаевна - коренная северянка. Наверное, отсюда у нее неубывающая любовь к лыжным гонкам. Она вспоминала, как жила с родителями до войны в глубинке на берегу реки Поной.

- Вокруг снега, снега, снега... - тихо говорит она, как бы вглядываясь в прошлое...

Отец смастерил непоседливой девчонке первые лыжи из березы. На них, больше напоминающих полозья салазок, она обегала все окрестные сопки. А во время войны, когда они с матерью проживали в Вологодской области, Кама безоговорочно победила на лыжне всех школьников, даже самых сильных. Обладала юная северянка великолепными физическими данными, поэтому в послевоенные годы стала делать заметные успехи в легкой атлетике. Именно в ней прочили большое будущее талантливой спортсменки первые тренеры. Долгие годы летние и зимние спартакиады делили ее жизнь по сезонам.

Вышла замуж тоже за спортсмена, мастера спорта по лыжам и биатлону Василия Павловича Смолянинова. Родом из Курска, он попал служить на Северный флот. Когда речь зашла об возможном отъезде, то молодая жена не захотела покинуть Заполярье.

- Мой дом здесь! - решительно сказала она.

Тренировалась вместе с мужчинами в сборной Северного флота. Муж периодически укорял ее за чрезмерные нагрузки. Занятия легкой атлетикой и лыжными гонками действительно требовали огромных усилий. Но никакая усталость не могла ее заставить снизить планку. В трудные моменты на дистанциях всегда верила, что откроется второе дыхание.

Почти два десятилетия Коммунара Николаевна была одной из самых популярных тренеров в Североморске. Сколько ребят вывела в люди - сегодня и сосчитать трудно. Стали подрастать свои дети, и их приобщила к занятиям.

- У меня все были влюблены в лыжи! - утверждает она. - Я не только добивалась нужных результатов, прежде всего, пыталась привить ребятам любовь к лыжному спорту.

Став взрослыми, избрали тренерскую работу ее воспитанницы Оля Терещенко, Нина Комоско и многие другие. Стали чемпионками Александра и Тамара Борткевичи. Десятки североморцев с благодарностью вспоминают своего тренера. Судьба им подарила встречу с ярким человеком.

А еще остались в памяти жителей Североморска общегородские праздники лыжного спорта, когда клич «Лыжня зовет!» звал горожан на снежные трассы. В этом немалая заслуга К.Смоляниновой, в то время возглавлявшей горком профсоюза работников просвещения.

Участие в кубке на первенство Северо-запада, России, Советского Союза, Военно-Морского Флота, Вооруженных Сил СССР по лыжным гонкам приносили блистательные победы североморцам. В этих победах есть вклад и мастера спорта Смоляниновой. А каких вершин она достигла в личном первенстве! Одиннадцать раз становилась абсолютной чемпионкой Праздников Севера во всесоюзном масштабе и около сотни - областных. Казалось, пьедесталы почета просто предназначены для этой привлекательной женщины с неукротимой волей к победе.

- Как живете сегодня, Коммунара Николаевна?

- Вот бросила тренировки, и меня не покидает ощущение, будто живу не так, как-то облегченно, - призналась она.

Назвать ее пожилой, честное слово, не поворачивается язык. Смолянинова осталась прежней: энергичной, неунывающей, жизнелюбивой.

А ее дом, в самом деле, мог бы стать уникальным музеем лыжного спорта.

Виктория НЕКРАСОВА.

ГОСТИ ИЗ НОРВЕГИИ

С 22 по 24 сентября гостями нашего города были представители социально-медицинского департамента из коммуны Сёр-Варангер во главе с его начальником Уд Нергард.

Они посетили Центральную районную больницу, Управление соцзащиты, Центр социального обслуживания, где приняли активное участие в празднике «Дары осени».

Состоялось двухстороннее обсуждение договора о сотрудничестве на 2000 год. Предполагается обмен опытом в двух направлениях - здравоохранения и соцзащиты. Норвежцев интересует работа наших психологов в сфере обслуживания пожилых людей, и то, как решаются у нас проблемы, связанные с алкоголизмом и наркоманией.

Визит норвежской делегации носил плановый характер. Он был согласован еще в январе этого года Главой ЗАТО г.Североморск и руководителями муниципалитета коммуны Сёр-Варангер.

Уд Нергард, делясь впечатлениями от поездки, отметила гостеприимство и доброжелательность людей, порядок и чистоту в городе. А главное - все удалось сделать, что намечали.

Наш корр.

ОГОНЬ БЕЗЖАЛОСТЕН

26 сентября в 23.05 житель одного из домов по ул.Гвардейской стал жертвой чьей-то шалости. Неизвестный выпустил осветительную ракету, которая угодила на балкон. Загорелись деревянное ограждение и стоявший на балконе стол. Огонь увидела соседка и сообщила хозяину квартиры. Пожар потушили своими силами.

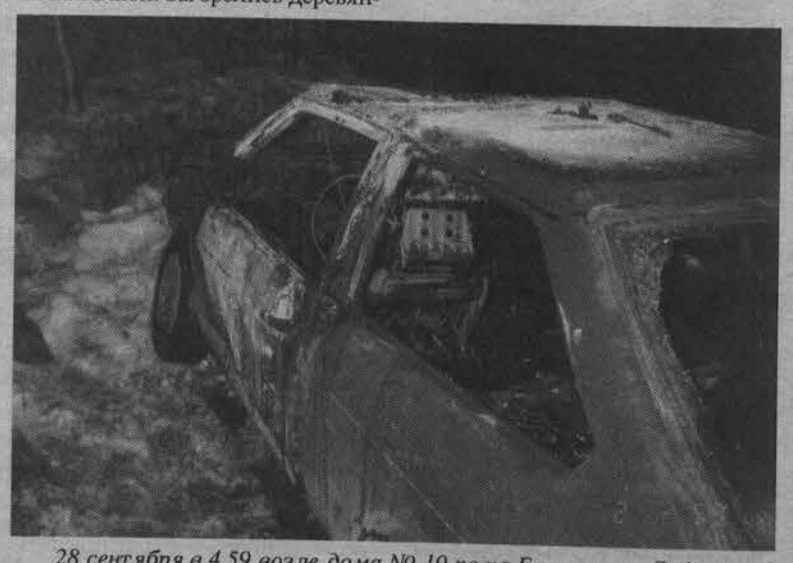

28 сентября в 4.59 возле дома № 10 по ул.Елькина в п.Сафоново-1 сгорел автомобиль БМВ-316. Из автомашины была похищена автомагнитола, а прибывшие на место происшествия пожарные обнаружили, что неизвестный злоумышленник разбил стекло и облил БМВ горючей жидкостью. Проверку проводит прокуратура.

В ПОМОЩЬ РАНЕНЫМ БОЙЦАМ

Мурманские рыбаки выделили 30 тысяч рублей на лечение российских воинов, получивших ранения в боях с ваххабитами.

Эти деньги, сообщил журналистам генеральный директор ЗАО «Севрыба» Георгий Тишков, будут отправлены в один из госпиталей, где находятся на лечении раненые бойцы. В какой именно госпиталь - уточняется, поскольку их адресами северяне пока не располагают. Мурманский губернатор Юрий Евдокимов призвал сегодня все трудовые коллективы Заполярья последовать примеру рыбаков.

ЗА СБОР ИНФОРМАЦИИ - К ОТВЕТУ

Задержана группа лиц, собиравших данные об объектах в Волгоградской области; один из них признался, что выполнял задания чеченского командира-боевика. Работниками милиции в Октябрьском районе, что в семидесяти километрах южнее Волгограда, задержана группа подозрительных лиц, собиравших информацию о движении железнодорожных составов, расположении воинских частей и других объектах жизнеобеспечения. Как сообщили в областном УВД, при проверке личностей трех задержанных выяснилось, что один из них - чеченец и ранее участвовал в боевых действиях против федеральных войск.

Под воздействием улик и доказательств он признался, что ранее выполнял подобные задания одного из чеченских командиров-боевиков по сбору разведывательной информации.

«Независимая газета»

МОИ ГОДА - МОЕ БОГАТСТВО

В канун Дня пожилых людей, который отмечается 1 октября, Глава Североморска Виталий Волошин утвердил план мероприятий и смету расходов на их проведение.

Согласно распоряжению мэра, всем пенсионерам от 70 лет и старше оказана единовременная помощь в размере 90 рублей на человека. На эти цели из городского бюджета выделено около 119 тысяч рублей.

1 октября пенсионеры могут воспользоваться бесплатным проездом по всем маршрутам городского транспорта. Им адресованы специальная радиопередача и концерт по заявкам, подготовленные журналистами Североморского радио. Во всех библиотеках города, поселков Росляково, Североморск-3 в этот день состоятся встречи, заседания клубов, праздничные застолья. Дворцы культуры «Строитель» и «Судоремонтник» приглашают пожилых людей принять участие в праздничных вечерах «Мои года - мое богатство» и «Золотая осень жизни». В Центре социального обслуживания граждан пройдут консультационные встречи пенсионеров с работниками здравоохранения, социальных служб. А кафе «Урзу» пригласило 15 пенсионеров, главным образом, из тех, кто обслуживается на дому, на благотворительный обед.

Городской Совет депутатов ЗАТО г.Североморск

РЕШЕНИЕ

от 28.09.99г. г.Североморск № 18

О ВЫПОЛНЕНИИ ФЕДЕРАЛЬНОГО ЗАКОНА «О ВНЕСЕНИИ ИЗМЕНЕНИЯ В СТАТЬЮ 16 ФЕДЕРАЛЬНОГО ЗАКОНА «О ГОСУДАРСТВЕННЫХ ПОСОБИЯХ ГРАЖДАНАМ, ИМЕЮЩИМ ДЕТЕЙ» от 17.07.99г. № 171-ФЗ.

Учитывая сложную социальную обстановку, отсутствие задолженности по выплате детских пособий и в целях социальной защиты семей, имеющих детей, руководствуясь Федеральным Законом «О внесении изменения в статью 16 Федерального Закона «О государственных пособиях гражданам, имеющим детей» от 17.07.99г. № 171-ФЗ, городской Совет решил:

1. Сохранить до 31.12.99г. существующий порядок получения ежемесячного пособия на ребенка семьям, среднедушевой доход которых превышает величину прожиточного минимума на одного человека в месяц, установленного по Мурманской области.

2. Финансовому отделу администрации ЗАТО (Носова Р.Ф.) обеспечить финансирование расходов по реализации Федерального Закона от 17.07.99г. № 171-ФЗ, предусмотренных в бюджете ЗАТО, на выплату детских пособий на 1999 год без последующего учета объема средств на эти цели при взаиморасчетах с федеральным бюджетом.

3. Настоящее Решение вступает в силу со дня его официального опубликования.

В.ВОЛОШИН, Глава муниципального образования ЗАТО г.Североморск.

ТУРНИР ДЛЯ КОМПЬЮТЕРНЫХ РЫЦАРЕЙ

26 сентября в помещении ТОО «Силуэт» собрались поклонники копьютерной игры «Quake». В течение нескольких часов им предстояло сражаться за титул сильнейшего «квейкера» города.

В Североморске турнир по сетевой версии Quake II проводится уже в третий раз. Правда, отличие нынешнего турнира весьма существенное - участники игры перешли на более мощные компьютеры класса «Пентиум-2» с 3d-ускорителями.

В игре принимали участие более 50 человек. Думается, что поклонников этой игры в городе гораздо больше.

Нашелся у турнира и спонсор в лице Владимира Кузнецова, владельца магазина «Радиомаг 2». По его словам, это не столько рекламный «трюк» для привлечения покупателей, сколько возможность на других посмотреть и себя показать, а также увлечь детей: «лучше убивать виртуального врага, чем расправляться с реальным».

«Радиомаг 2» предоставил для этих целей 3 компьютера и призы. Причем для единственной представительницы прекрасного пола Оксаны Ерофеевой был учрежден специальный приз.

Организаторы состязания провели анкетирование участников. Большинство из них хотели бы, чтобы подобные встречи проходили чаще. Поэтому планируется проведение таких игр раз в полтора месяца. Следующий турнир намечен на осенние каникулы.

А победителем стал Константин Тургунов, 25-летний студент. Компьютерами увлекается с 1991 года. Его будущая специальность также связана с ними. Для соревнований он предоставил два своих компьютера.

Всем увлеченным людям свойственно объединяться. Почему бы не создать, к примеру, компьютерный клуб? Жаль, что пока это только фантазия...

P.S. Организаторы турнира выражают благодарность генеральному директору ТОО «Силуэт» О.Ю.Серкину за предоставленное помещение.

Анна БЕРЕЖНОВА.
Фото Льва ФЕДОСЕЕВА.

Напитки из северных ягод

Коктейль Брусничный

Сироп разводят кипяченой водой, добавляют мороженое, немного ягод. Все перемешивают и разливают в бокалы. При подаче на стол в каждый бокал можно положить несколько ягод.

3-4 ст.л. брусничного сиропа, 1 ст. воды, 200г мороженого, 1 ст.л. брусники.

Коктейль Ягодный

Все компоненты взбивают в миксере и сразу подают к столу.

1 стакан брусничного сока (можно взять ягоды, протертые с сахаром), 2 стакана кефиру, 2 ч.л. сахарной пудры.

Так же готовят коктейли из клюквы и черники.

Лимонад из брусники

Ягоды разминают, процеживают. К соку добавляют сахар, газированную воду и, для улучшения вкуса, кусочки свежей апельсиновой кожуры.

3/4 стакана брусники, 0,5 стакана сахару, 1 л газированной воды, апельсиновая кожура по вкусу.

Напиток Брусничка

Ягоды разминают, засыпают сахаром и оставляют на 2-3 часа. Образовавшийся сироп процеживают в отдельную посуду. Выжимки заливают водой, нагревают до кипения и варят 5-7 минут. Отвар процеживают, добавляют к нему сироп, лимонную кислоту и перемешивают. Подают охлажденным.

1,5 стакана брусники, 0,5 стакана сахару, 3 стакана воды, лимонная кислота по вкусу.

Напиток Брусничное молоко

Простоквашу хорошо смешивают с молоком. К смеси добавляют варенье и ванилин и взбивают ее до однородной, слегка пенистой массы.

0,5 стакана брусничного варенья, по 2 стакана простокваши и молока, ванилин по вкусу.

Напиток из брусники с медом и яблочным соком

Ягоды протирают через частое сито и процеживают через полотняную ткань или марлю. Сок убирают в холодильник, а выжимки заливают водой и нагревают до кипения. Отвар процеживают, охлаждают, смешивают с отжатым ранее соком. К смеси добавляют яблочный сок и мед, потом ставят ее на 5 дней в холодильник для настаивания.

1 стакан брусники, 1 л воды, 2-3 ст.л. яблочного сока, 4 ст.л. меду.

Так же можно приготовить напиток из клюквы и рябины.

Брусничный физ

Все компоненты, кроме газированной воды, взбивают в течение 2 минут до образования пены. Смесь процеживают в стаканы или бокалы и, влив газированную воду, сразу же подают на стол.

8 ст.л. брусничного сока, сок 4 лимонов, 4 яичных белка, 8 кубиков льда, 2 стакана газированной воды.

Флип Энтузиаст

Все компоненты взбивают в течение минуты в миксере. После этого напиток сразу же подают на стол.

8 ст.л. голубики, 2 стакана березового сока, 4 ч.л. лимонного сока, 8 кубиков льда, сахар по вкусу.

Напиток из голубики с желтками

Желтки, сок, холодный кефир (или ряженку) и лед быстро и энергично смешивают, чтобы образовалась пена. Смесь процеживают в стаканы или бокалы, сверху кладут взбитые сливки.

1 стакан голубичного сока, 2 стакана кефиру (ряженки), 4 яичных желтка, 8-12 кубиков льда, 2 ст.л. сливок.

Напиток из клюквы с изюмом

Ягоды тщательно разминают деревянной толкушкой, отжимают из них сок. Выжимки заливают кипятком, варят 10-12 минут, процеживают. Отвар соединяют с соком, добавляют сахар, изюм, доводят до кипения и охлаждают.

5 ст.л. клюквы, по 2 ст.л. сахару и изюму, 5 стаканов воды.

Клюквенный напиток с медом и лимонадом

Ягоды растирают вместе с сахаром, смешивают с лимоном, измельченным на терке вместе с кожурой (предварительно его обдают кипятком), заливают разогретым медом и ставят в холодное место. Через день-другой смесь разводят холодной кипяченой водой, процеживают и подслащивают сахаром.

3 стакана клюквы, по 5 ст.л. меду и сахару, пол-лимона, 1 л воды.

Напиток Север

Яйцо растирают с сахаром, добавляют холодное молоко и сок. Все тщательно перемешивают и убирают в холодильник. Подают со льдом.

По 2 стакана клюквенного сока и пастеризованного молока, 1 яйцо, 4 кубика льда, сахар по вкусу.

Морошковый напиток с молоком и кофе

В стаканы кладут варенье, вливают молоко, перемешивают, затем добавляют крепкий черный кофе. Подают на стол сильно охлажденным.

5-6 ст.л. морошкового варенья, 4 ст.л. пастеризованного молока, 2 стакана несладкого кофе.

Приятного аппетита!

Сделал дело - ОТДЫХАЙ смело

Поэзия

ДОМА СЕВЕРОМОРСКА

Где волны ластятся к причалам,
Где небо - изморозь сама,
На сопках, как на пьедесталах,
Стоят стоглазые дома.
Всю боль разлук в себя упрятав,
Презрев слезливую печаль,
Настороженно и упрямо
Глядят, глядят в седую даль.
Красивы красотой неброской,
А той - глубинною, сквозной -
Дома, дома Североморска
Единой связаны судьбой.
В ней - штормовых ночей
тревоги,
И жданный миг дареных дней,
И снова трудные дороги
Ушедших в море кораблей...
Судьба - не каждому под силу,
Но не случайно им дана...
...На сопках под морозной синью
Стоят военные дома.

Владимир ПАНЮШКИН.

Хронограф

Октябрь

1 - Международный день пожилых людей
Международный день музыки
4 - День Военно-Космических Сил РФ
День города Мурманска
Всемирный день защиты животных
5 - День учителя
14 - Покров Пресвятой Богородицы
Всемирный день стандартов
24 - Международный день ООН
25 - День таможенника РФ
30 - День моряка-надводника
31 - День работника автомобильного транспорта

Вернисаж

О РЫЖЕЙ ВОЛШЕБНИЦЕ И ДУХАХ МОРЯ

Выставка под названием «Много картин хороших и разных» вот уже около месяца работает в Выставочном зале. А горожане идут и идут сюда, чтобы прикоснуться к Прекрасному. На сей раз Выставочный зал предлагает картины на любой вкус: и поклонникам авангарда, и любителям реалистической живописи есть что посмотреть.

Авангардные работы Анатолия Сергиенко, Ивана Ворона, Вадима Измайлова, Леонида Орлова пользуются успехом у молодых посетителей выставки. Оно и понятно: молодежь всегда с восторгом принимает все новое, неожиданное, даже шокирующее. Таковы «осьминоги» - создания творческой фантазии Ивана Ворона. И зритель, наделенный воображением, увидит в них сказочных существ, а может быть, и обитателей других планет.

Триптих Анатолия Сергиенко приводит к мысли, что современное искусство чувственно. Это мир, пронизанный лиризмом, несмотря на смелые эксперименты с цветом. Художнику удается гармонично сочетать свободу поиска и отточенность формы - явление, встречающееся не так уж часто.

Не менее интересны мажорные композиции Леонида Орлова. А «Духи моря» и «Страна духов» Вадима Измайлова как магнитом притянули зашедших как-то в Выставочный зал молодых людей в проклепанных куртках.

Выставка не разочарует также поклонников реалистического искусства. Пастельные работы Елены Вергизовой утонченно-женственны и своеобразны. Художница словно спешит запечатлеть хрупкость окружающего мира. Чуткая натура автора улавливает опасность, которой подвергается сегодня беззащитная, ранимая красота - опасность быть раздавленной бездуховностью и грубостью Человека, вообразившего себя царем природы.

Для Владимира Смирнова-Владова осень, несомненно, любимая пора. Об этом говорят его композиции. После короткого северного лета, «карикатуры южных зим», рыжая волшебница щедрой рукой одаривает истосковавшихся по ярким краскам северян.

Морская стихия порой кажется неукротимой. И все-таки люди заставили ее служить себе. Для Бориса Манько и Станислава Ананько любимая тема - море, но они скорее прославляют человека, подчинившего себе «голубую бездну».

Можно рассказать еще немало интересного об этой выставке, но зачем? Слова, даже самые точные, не смогут полностью передать увиденное. Нужно просто подойти к понравившейся картине и немного подождать... И она обязательно заговорит с вами.

Анна БЕРЕЖНОВА.
Фото Льва ФЕДОСЕЕВА.

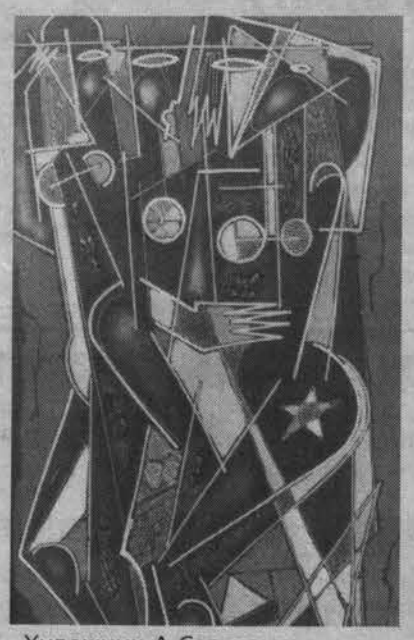

Художник А.Сергиенко.

Художник Л.Орлов.

АНЕКДОТЫ

Австралия. Бар. Жара.

В бар заползает кенгуру. Бармен в шоке, но не хочет падать в грязь лицом и говорит:

-Чего желаете?

Кенгуру запросто, бодренько так отвечает:

- Джин с тоником... И тоника поменьше.

- 15 баксов! - также бодро отвечает бармен и ставит на стойку стакан.

Кенгуру достает из своей сумки баксы, лениво кидает их бармену, забирает джин. Проходит время. Кенгуру мирно потягивает алкоголь у стойки, а бармен как всегда протирает стаканы... Первый не выдерживает бармен:

- Да-а-а... Нечасто к нам заходят кенгуру.

На что кенгуру оживляется:

- Хм... еще бы! Джин с тоником - 15 долларов!!!

Приходит к доктору мужик и говорит:

- Доктор, что-то со мной не так. Ничего по дому делать не могу. Обследуйте меня и скажите понятным языком - что со мной?!

Доктор обследовал и говорит:

- Понятным языком это называется лень!

Мужик:

- А теперь скажите, пожалуйста, по-латыни, чтобы я сказал своей жене!

Приходит мужик домой и говорит жене:

- Дорогая, я сегодня схожу на футбол?

- Иди. Кто тебя за рога-то держит.

Разговаривают двое новых русских. Вдруг один изрекает:

- Моя милиция меня бережет...

Другой чешет в затылке:

- И мне купить, что ли...

- Алло, это скорая??

-Да.Что у вас случилось?

- Помогите, моего мужа каток переехал!!

- Да? Ну пришлите его по факсу, мы посмотрим...

Встретились два рыбака, и один заводит:

- В этом году мне все-таки по-настоящему повезло! Представляешь, поймал во-от такенную щуку! - рыбак начинает чертить на песке большой круг.

Другой рыбак удивленно спрашивает:

- А чего ты с глаз-то рисовать начал?..

Мужик в баре делает заказ:

- Мне коктейль «Кровавая Мэри»!

Первая группа, резус отрицательный...

- Ты женат?

- Нет, просто я так выгляжу, потому что у меня украли машину.

КРОССВОРД

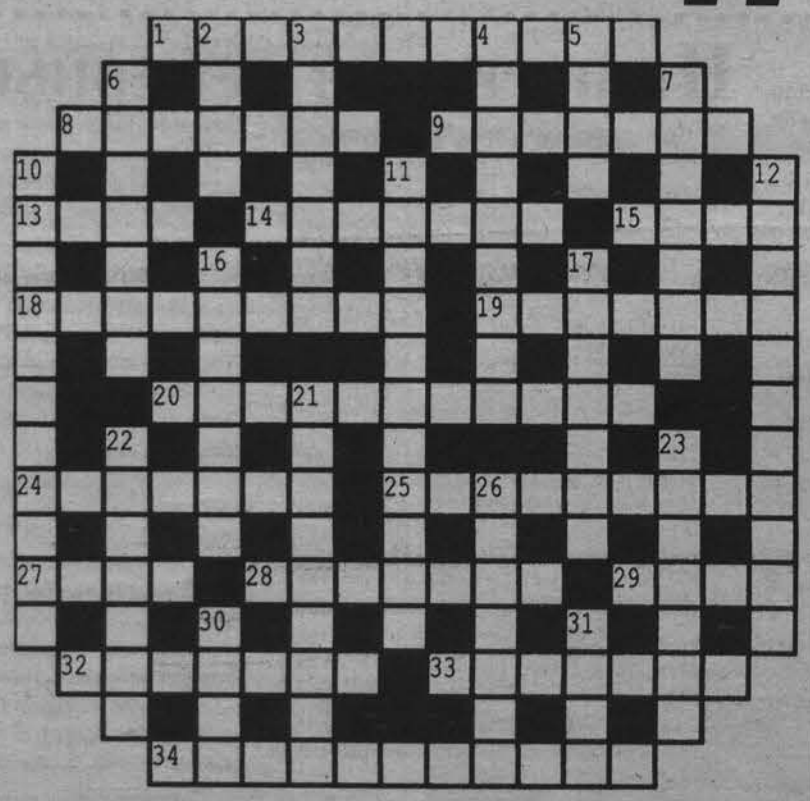

По горизонтали:

1. Станция Московского метрополитена. 8. Геометрический термин: открытое связное множество точек. 9. Лекарственное растение. 13. Насекомое отряда двукрылых. 14. Рудничный локомотив. 15. Столица государства в Африке. 18. Город в Грузии. 19. Отечественная лыжница, олимпийская чемпионка. 20. Самоходный вагон. 24. Собрание высших сановников в древней Греции. 25. Следственное действие на предмет идентификации. 27. Синтетическое волокно. 28. Совокупность наиболее благоприятных условий, наилучший вариант решения. 29. Древняя, венгерская, пастушковая порода собак. 32. Чудовище в древнегреческой мифологии. 33. Озеро в Латвии. 34. Персонаж произведения «Героями не рождаются» (Симонов).

По вертикали:

2. Ежемесячный журнал. 3. Отверстие в кожице листа. 4. Прибор для измерения скорости. 5. Травянистое растение. 6. Станция метро Санкт-Петербурга. 7. Профессия ученого. 10. Станция Московского метрополитена. 11. Наука об истории изготовления рукописей. 12. Добровольный отказ от враждебных действий. 16. Положение, отражающее постоянство соотнесенности каких-либо процессов и явлений. 17 Город на Украине. 21. Раздел медицины. 22. Областной центр Узбекистана. 23. Город на Украине. 26. Сельскохозяйственное орудие. 30. Столица государства в Европе. 31. Русский естествоиспытатель.

Ответы:

По горизонтали: 1. Кутузовская. 8. Орнаментика. 9. Пинкодыня. 13. Жук. 14. Горбовая. 15. Гвинея. 18. Ломо. 19. Егорова. 20. Автомотриса. 24. Ареопаг. 25. Опознание. 27. Капрон. 28. Стечение. 29. Пулиндер. 32. Кербер. 33. Энгельс. 34. Онегин.

По вертикали: 2. «Лада». 3. Лесистость. 4. Спидометр. 5. Аллоэ. 6. Пушкинская. 7. Ученый. 10. Пушкинская. 11. Кодикология. 12. Коблер. 16. Корреляция. 17. Ковель. 21. Кардиология. 22. Ашхабад. 23. Ананьев. 26. Плуг. 30. Лондон. 31. Кюнер.

УЧРЕДИТЕЛЬ - АДМИНИСТРАЦИЯ ЗАТО г. СЕВЕРОМОРСК.

Газета зарегистрирована в Санкт-Петербургской региональной инспекции по защите свободы печати и массовой информации. Рег. № 0588.

Мнения авторов публикаций не всегда совпадают с мнением редакции.

Адрес редакции: 184600, г. Североморск, ул. Сафонова, 18.
Телефоны: 7-54-56, 2-04-01, 7-28-79 (реклама, объявления, подписка). Индекс 31493.
E-mail: svesti@mail.ru

Отпечатано в МИПП "Север" г. Мурманск, ул. К.Маркса, 18.
Тираж 4200 экз.
Подписано в печать 30.09.99г. в 10.35

Главный редактор Валерий КАЗАНОВ.

Редакция благодарит за сотрудничество организации и фирмы, разместившие свою рекламу в этом номере.

Цена свободная.